



Mi Universidad

Súper Nota

Nombre del Alumno: Carlos Efraín Cruz López

Nombre del tema: Unidad 3

Parcial: 1er

Nombre de la Materia: Proyección Profesional

Nombre del profesor: Viviana Lizbeth García Moreno

Nombre de la Licenciatura: Administración y Estrategia de Negocios

Cuatrimestre: 8



Las competencias son aquellas habilidades, capacidades y conocimientos que una persona tiene para cumplir eficientemente determinada tarea. Las competencias son características que capacitan a alguien en un determinado campo. No solo incluyen aptitudes teóricas, sino también definen el pensamiento, el carácter, los valores y el buen manejo de las situaciones problemáticas



El esfuerzo es la aplicación deliberada de recursos mentales y físicos en una dirección determinada. El esfuerzo es la base de la ética del trabajo. A cualquiera se le puede perdonar la falta de talento o la capacidad media, pero no la falta de esfuerzo. Sin esfuerzo, una persona es como los vagones sin locomotora, que también están llenos de capacidad, pero sin vida sobre los raíles.

Se ha escrito mucho sobre el tema de las competencias profesionales y son muchos los autores que han aportado visiones diferentes sobre el tema. En el Reino Unido, la competencia surgió asociada con la evaluación.



El enfoque anglosajón se centra en los contenidos del puesto de trabajo, así como en su relación con la estrategia global de la organización. Algunos de los autores más representativos son R.E. Boyatzis, D. Goleman, G. Hamel y C. K. Prahalad. Enfoque francés

Una primera nota característica en el concepto de competencia profesional es que comporta todo un conjunto de conocimientos, procedimientos y actitudes combinados, coordinados e integrados en el sentido que el individuo ha de «saber hacer» y «saber estar» para el ejercicio profesional.



podemos concluir que las competencias pueden ser adquiridas a lo largo de toda la vida activa, lo que constituye, por tanto, un factor capital de flexibilidad y de adaptación a la evolución de las tareas y los empleos. Este enfoque es el que justifica el acercamiento a nuestro objeto.

Esto quiere decir que en dicho concepto, sobre todo a partir de la propia acción y del contexto, las competencias van más allá de la mera especialización técnica para incluir dimensiones relacionales y sociopolíticas. Esta asunción en la línea de Bunk (1994) nos lleva a considerar una tipología de las competencias profesionales.

3 TIPOS DE COMPETENCIAS LABORALES

- 1 Competencias básicas
- 2 Competencias transversales
- 3 Competencias específicas

viterbit

#WeKnowTalent

Posee competencia participativa aquel que sabe participar en la organización de su puesto de trabajo y también de su entorno de trabajo; es capaz de organizar y decidir y está dispuesto a aceptar responsabilidades.

Enfoque conductista: pretende realizar una especificación transparente de competencias de manera que no existan desacuerdos respecto a lo que constituye una ejecución satisfactoria. Este enfoque no se preocupa por las conexiones entre las tareas e ignora la posibilidad de dicha ligazón que podría propiciar su transformación (la totalidad no es más que la suma de las partes).

La emergencia de la lógica de las competencias en el sector productivo viene motivada por los grandes cambios habidos y sus repercusiones en las actividades profesionales y la organización del trabajo. Tiene una particular incidencia en la gestión de los recursos humanos

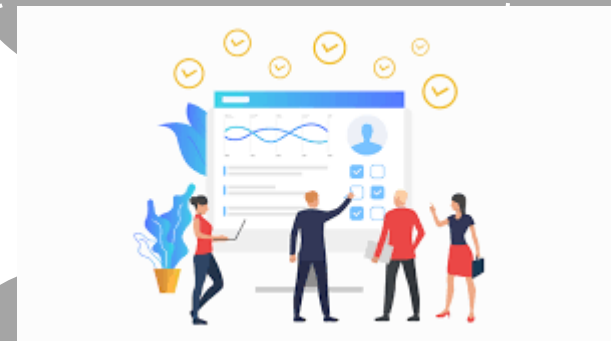

Considera combinaciones complejas de atributos (conocimiento, habilidades destrezas, actitudes y valores) y la función que en una situación particular los profesionales atribuyen. En este caso, la competencia es relacional, es decir, dependiendo de las necesidades de la situación se implicarán unos u otros atributos en la búsqueda de la solución más idónea de la misma

Primera: Optimizar y aprovechar las competencias existentes que implicaría la adecuación organizativa de las personas a los puestos e incluso, los planes de carrera de acuerdo con dichas competencias.

Se precisa que para la adquisición de las diferentes competencias se incida en diferentes niveles o dimensiones en los que el aprendizaje se conforma. Asumimos que cualquier cambio para el logro de las competencias se involucra una dimensión personal, ámbito profesional y dimensión organizacional.

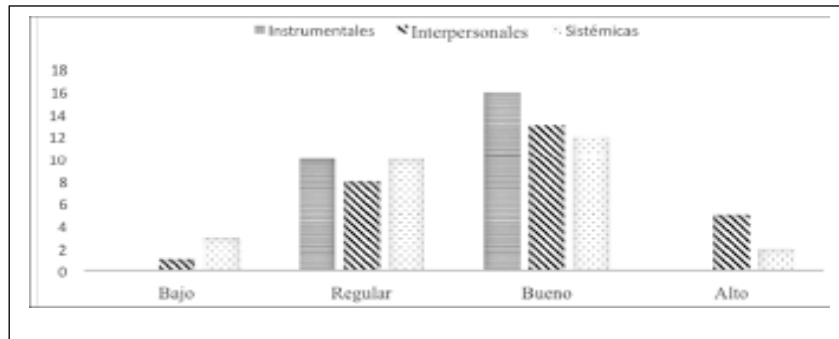

organizaciones que tienen en el trabajo en equipo (capacidad de trabajar con otros creando sinergia laboral enfocada hacia la consecución de objetivos y metas compartidas asistencia sanitaria segura y de calidad) y en la comunicación (capacidad de transmitir y recibir mensajes claros y convincentes, de forma verbal o escrita,

Es el convencimiento de que uno es capaz de realizar con éxito una tarea o elegir el enfoque adecuado para resolver un problema. Esto supone mostrar confianza en las propias capacidades, decisiones y opiniones, incluso ante las dificultades que puedan presentarse.



COMPETENCIAS ESPECÍFICAS

¿Qué son y cuál es su importancia?

Es ser capaz de desactivar conflictos y mediar entre las partes favoreciendo la comunicación y el respeto mutuo. Supone saber negociar, buscar soluciones compartidas y satisfactorias para las partes enfrentadas. Integra otras competencias porque implica comprender bien los puntos de vista de los demás (empatía)