



Mi Universidad

SUPER NOTA

NOMBRE DE LA ALUMNA: NELY LUCINDA ORTIZ DIAZ.

NOMBRE DEL TEMA: COMPETENCIAS PROFESIONALES.

PARCIAL: 1°

NOMBRE DE LA MATERIA: PROYECCION PROFESIONAL.

NOMBRE DEL PROFESOR: VIVIANA LIZBETH GARCIA.

NOMBRE DE LA LICENCIATURA: ADMINISTRACION Y ESTRATEGIAS DE NEGOCIOS.

CUATRIMESTRE: 8°

FRONTERA COMALAPA, CHIAPAS A 18 DE FEBRERO DEL AÑO 2025.



CONCEPTO DE COMPETENCIA.

Las competencias son aquellas habilidades, capacidades y conocimientos que una persona tiene para cumplir eficientemente determinada tarea. Las competencias son características que capacitan a alguien en un determinado campo. No solo incluyen aptitudes teóricas, sino también definen el pensamiento, el carácter, los valores y el buen manejo de las situaciones problemáticas.

Las competencias son adquiridas mediante el aprendizaje y la formación de las personas; son una herramienta fundamental para el ejercicio en el campo donde son necesarias dichas competencias.



COMPETENCIAS PROFESIONALES.



En Francia, la competencia surge como crítica a la pedagogía tradicional basada y fundamentada en los conocimientos teóricos escolares que había que superar para dar opción a las actividades de formación continua y perfeccionamiento profesional.

Dentro de una óptica de integración institucional y descentralización de las responsabilidades formativas, se considera que las competencias son similares a las cualificaciones que hacen referencia a títulos y certificados, lo que posibilita mayor flexibilidad interna.

EL ORIGEN DE LAS COMPETENCIAS PROFESIONALES



COMPETENCIAS LABORALES

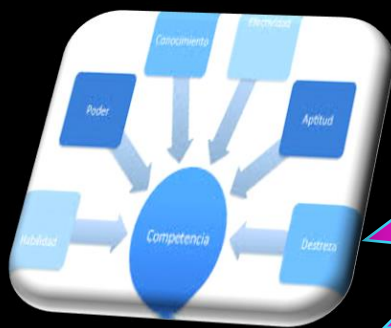

CARACTERÍSTICAS DE LAS COMPETENCIAS

Las competencias sólo son definibles en la acción. En la línea de lo apuntado anteriormente, las competencias no son reducibles ni al saber, ni al saber-hacer, y por tanto, no son asimilables a lo adquirido en formación. Poseer unas capacidades no significa ser competente. Es decir, la competencia no reside en los recursos (capacidades), sino en la movilización misma de los recursos personales.

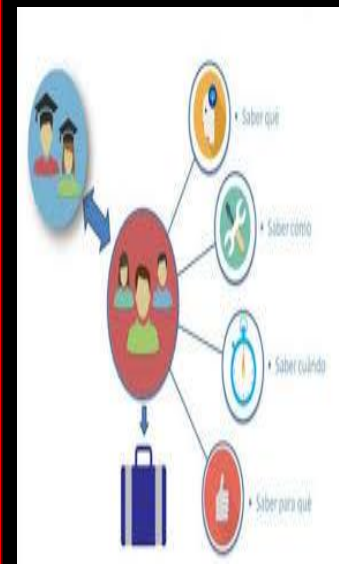

Una primera nota característica en el concepto de competencia profesional es que comporta todo un conjunto de conocimientos, procedimientos y actitudes combinados, coordinados e integrados en el sentido que el individuo ha de «saber hacer» y «saber estar» para el ejercicio profesional.

COMPETENCIAS PROFECIONALES.



Competencia técnica Posee competencia técnica aquel que domina como experto las tareas y contenidos de su ámbito de trabajo y los conocimientos y destrezas necesarios para ello.



Esta asunción en la línea de Bunk (1994) nos lleva a considerar una tipología de las competencias profesionales.

Competencia metodológica Posee competencia metodológica aquel que sabe reaccionar aplicando el procedimiento adecuado a las tareas encomendadas y a las irregularidades que se presenten; que encuentra de forma independiente vías de solución y que transfiere adecuadamente las experiencias adquiridas a otros problemas de trabajo.

TIPOLOGIA DE LAS COMPETENCIAS PROFESIONALES



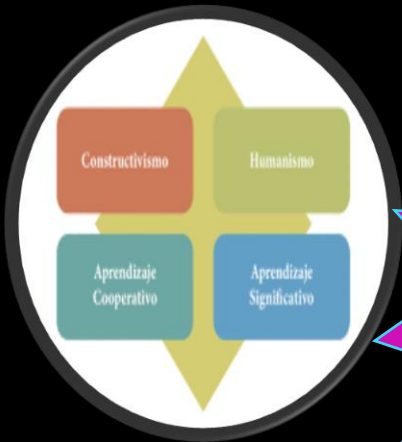

ENFOQUE TEORICO DE LAS COMPETENCIAS PROFESIONALES

Enfoque conductista: pretende realizar una especificación transparente de competencias de manera que no existan desacuerdos respecto a lo que constituye una ejecución satisfactoria. Este enfoque no se preocupa por las conexiones entre las tareas e ignora la posibilidad de dicha ligazón que podría propiciar su transformación (la totalidad no es más que la suma de las partes).

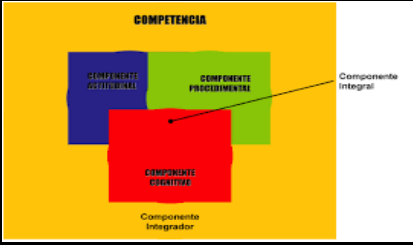

Las competencias son conceptualizadas como características generales, ignorando el contextual en el que ellas se aplican o se ponen en juego. Las críticas más relevantes a este enfoque se centran en: a) Carencia de ciertas evidencias que ratifiquen la existencia de las competencias genéricas b) La duda sobre su transferibilidad.

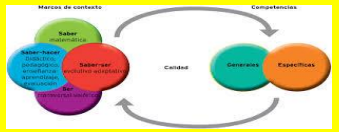

COMPETENCIAS PROFECIONALES.

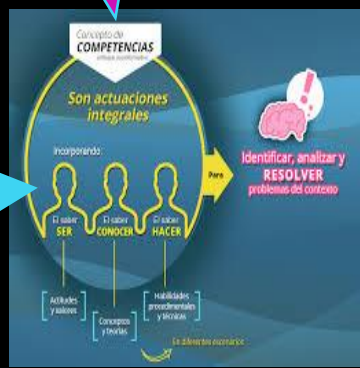

La emergencia de la lógica de las competencias en el sector productivo viene motivada por los grandes cambios habidos y sus repercusiones en las actividades profesionales y la organización del trabajo.



La gestión de las competencias profesionales con independencia del modelo propio que pueda activarse, permite conocer el potencial de la organización y orienta a la hora de tomar decisiones de carácter organizativo.



GESTION DE LAS COMPETENCIAS PROFESIONALES.





Se precisa que para la adquisición de las diferentes competencias se incide en diferentes niveles o dimensiones en los que el aprendizaje se conforma. Asumimos que cualquier cambio para el logro de las competencias se involucra una dimensión personal, ámbito profesional y dimensión organizacional.

IMPLICACIÓN DE LAS COMPETENCIAS



El autocontrol, como la capacidad de manejar adecuadamente las emociones y los impulsos conflictivos (ante provocaciones, oposición u hostilidad cuando se aprende o trabaja en situaciones de estrés).



Dimensión organizacional Queremos destacar que es primordial la estructura y la organización en el profesional que adquiere y desarrolla las competencias.



Son las requeridas para el desempeño de una ocupación en concreto, están relacionadas más con funciones o puestos de trabajo. Aportan al estudiante o al trabajador los conocimientos, actitudes, habilidades y valores propios de cada profesión y actividad laboral.





COMPETENCIAS PERSONALES.

Confianza en sí mismo: Es el convencimiento de que uno es capaz de realizar con éxito una tarea o elegir el enfoque adecuado para resolver un problema. Esto supone mostrar confianza en las propias capacidades, decisiones y opiniones, incluso ante las dificultades que puedan presentarse.



Autocontrol: Es la capacidad de mantener bajo control conscientemente nuestras emociones, pensamientos, respuestas, impulsos, estados de ánimo y sentimientos, evitando las consecuencias negativas sobre la propia conducta.



COMPETENCIAS PROFESIONALES

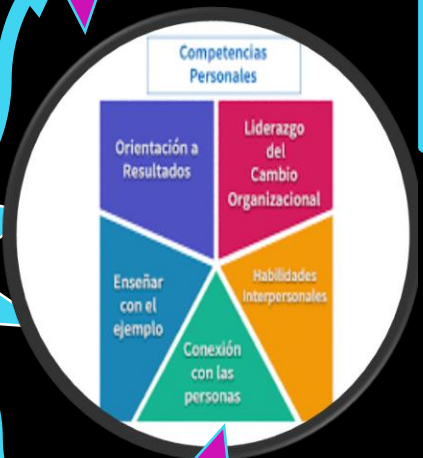

Es perseguir de forma tenaz retos y objetivos, y mantenerlos como referentes permanentemente para encaminar nuestros actos y esfuerzos. Supone enfocarse en obtener el máximo rendimiento de los esfuerzos y recursos enfocándose en la productividad (eficiencia y eficacia).



COMPETENCIAS CLAVE	ESTÁNDARES DE APRENDIZAJE	INDICADORES DE LOGRO
Capacidades para aplicar de forma integrada los contenidos propios de cada área/as y etapas educativas, con el fin de lograr la realización adecuada de actividades y problemas complejos.	Especificaciones de los criterios de evaluación que permiten definir los resultados de aprendizaje que concretan lo que el alumno debe saber, comprender y saber hacer en cada área/as; deben ser observables, medibles y evaluables y permitir graduar el rendimiento o logro alcanzado.	Es un medio que nos permite observar al alumno en el cumplimiento de itinerarios de aprendizaje que progresiva y/o mejoran su capacidad y habilidad para medir logros, reflejar los cambios realizados con una información o aplicar el valor de los resultados.

Es preocuparse por la viabilidad y el cumplimiento de los compromisos adquiridos, está asociada al compromiso con el que las personas realizan las tareas encomendadas. Es ser resolutivo en la solución de problemas sin dejar de considerar las distintas alternativas posibles. Implica una actitud que nos impela a superar obstáculos y la capacidad para analizar los problemas y tomar decisiones para seguir avanzando.



COMPETENCIA DE LOGRO.



COMPETENCIA DE COLABORACION

Trabajo en equipo: Es sentirse cómodo trabajando con otras personas, aunque sean muy distintas, y poner los intereses del grupo delante de los propios. Es la habilidad para participar activamente en la consecución de una meta común, incluso cuando el objetivo no repercute directamente con el interés personal.

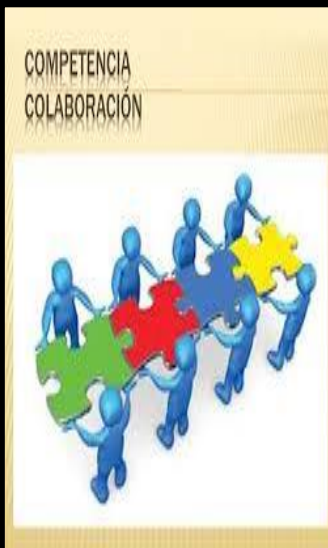

Es adaptarse a los cambios en distintas situaciones, pudiendo trabajar con distintas personas o grupos y en distintos ambientes. Implica mente abierta, capacidad de aprendizaje y disposición al cambio, así tolerancia y respeto genuino a los demás. Significa saber cambiar sin perder tu identidad. La flexibilidad es una actitud tolerante y favorable al cambio.



COMPETENCIAS PROFECIONALES



Liderazgo: Es saber involucrar a los demás en un proyecto común asumiendo la responsabilidad de ponerse al frente. Para ello es necesario ser capaz de inspirar valores de acción y anticipar escenarios de desarrollo de la acción de ese grupo. Liderar es conseguir que las cosas sucedan a través de la acción de otras personas.



Es la capacidad de captar y satisfacer las necesidades de los demás. Supone actuar desde el deseo y el compromiso personal para cumplir con los pedidos, deseos y expectativas de los clientes. Tiene un elevado componente motivacional que impele a la ayuda y está muy relacionada con la empatía.



COMPETENCIA DE MOVILIZACION.

