



UDS

Mi Universidad

Super Nota

Nombre del alumno (a): Fabiola Lopez Lopez

Nombre del tema: Relación de la enfermería con la legislación en salud

Parcial: 2do

Nombre de la Materia: Legislación en salud y enfermería

Nombre del profesor: Flor de maria culebro estrada

Nombre de la Licenciatura: Enfermería

Cuatrimestre: 8vo

Pichucalco, Chiapas a 15 de febrero del 2025

UNIDAD II RELACIÓN DE LA ENFERMERÍA CON LA LEGISLACIÓN EN SALUD



LA ENFERMERÍA COMO PROFESIÓN

La Enfermería es una profesión que consiste en el cuidado de los enfermos de gravedad y pacientes ambulatorios, con el cometido final de asistir y complementar la labor de los médicos.

La enfermería como disciplina y como profesión tiene como sujeto de atención el hombre, la familia y la comunidad. Su rol y las tendencias de cuidados de salud son y fueron influenciados por los cambios políticos, sociales, culturales, científicos y por las problemáticas de salud de la comunidad.



2.12 CARACTERÍSTICAS DE UNA PROFESIÓN APLICADA A LA ENFERMERÍA

La profesionalización debe entenderse desde dos vertientes: El esfuerzo organizado y sistemático de los miembros de la profesión (Colegios, Asociaciones, Enfermeras, Instituciones Educativas e Instituciones de Salud).



Es importante también, que en la profesión se haga investigación disciplinar y participe en investigación multi e interdisciplinaria con transferencia de conocimiento de Enfermería a la solución de problemas de salud, lo que se proyecta en publicaciones, desarrollo de tecnología y capacidad de innovación.



2.13 LOS CAMPOS DE ACTUACIÓN Y DESARROLLO PROFESIONAL EN EL MOMENTO ACTUAL

2.3.1 ENFERMERÍA ADMINISTRATIVA Si las organizaciones humanas tienen necesariamente que aplicar la administración, se infiere que los campos de acción de la administración son todos aquellos en donde funcionen grupos de personas con objetivos comunes.

un perfil de enfermería más acorde con la tendencia a la calidad en sus instituciones. El Departamento de Enfermería no ha eliminado del todo las características de la administración de corte neoclásico, pero la tendencia a administrar con base en procesos gerenciales muestra cambios importantes.



2.3.2 INVESTIGACIÓN EN ENFERMERÍA

La investigación en una función ineludible e inseparable del profesional de enfermería. Está en los deberes del código deontológico de enfermería y debiera estar en el consciente de cada enfermera y enfermero. La investigación en enfermería es aquella realizada por enfermeras(os), cuyos resultados deben aportar mejoras en la práctica de enfermería.



2.14 NORMAS CONSTITUCIONALES, ADMINISTRATIVAS Y CIVILES DE IMPLICACIÓN EN LA ÉTICA PROFESIONAL DE ENFERMERÍA

Los profesionales en Enfermería son titulares de derechos fundamentales o constitucionales en virtud de los cuales alcanzan esa formación profesional y el ejercicio posterior de la misma.

El ejercicio de ambos derechos fundamentales satisface otro de igual rango: el derecho al desarrollo de la personalidad. Ahora bien, el ejercicio de esos derechos no es ilimitado, encuentran límite en los derechos fundamentales de los demás, en la moral social y en normas de orden público.



2.5 RÉGIMEN JURÍDICO DEL EJERCICIO PROFESIONAL

La Constitución Política de los Estados Unidos Mexicanos da al ejercicio profesional el carácter de garantía de libertad concreta, dentro de la libertad genérica de trabajo, así lo confirma el artículo 5° de nuestra Carta Magna, cuyo texto determina que:

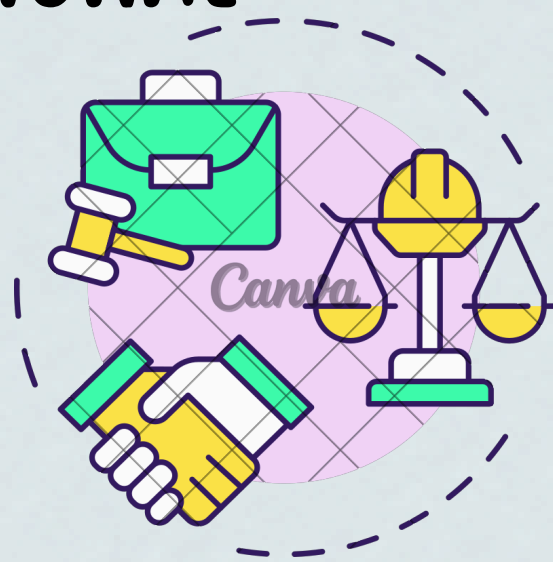

A ninguna persona podrá impedirse que se dedique a la profesión, industria, comercio o trabajo que le acomode, siendo lícitos. El ejercicio de esta libertad sólo podrá vedarse por determinación judicial, cuando se ataquen los derechos de terceros, o por resolución gubernativa, dictada en los términos que marque la ley, cuando se ofendan los derechos de la sociedad. Nadie puede ser privado del producto de su trabajo, sino por resolución judicial.



La sistematización del primer párrafo del artículo 5° constitucional nos permite distinguir tres clases de posibles limitaciones a la libertad de ejercicio profesional:

- Limitación establecida en ley general.
- Limitación establecida en determinación judicial cuando se ataquen los derechos de terceros.
- Limitación fijada por resolución gubernativa cuando se ofendan los derechos de la sociedad.



2.7 TIPOS DE RELACIONES DE TRABAJO (INDIVIDUAL Y COLECTIVO)



Relación individual del trabajo. Conforme al artículo 20 de la Ley Federal del Trabajo (LFT), "se entiende por relación de trabajo, cualquiera que sea el acto que le dé origen, la prestación de un trabajo personal subordinado a una persona, mediante el pago de un salario".

Se trata de un trabajo personal porque obliga sólo a las personas en ella involucradas; es decir, el trabajador que preste el servicio será el único obligado a cumplir con lo establecido en la propia relación. Dicho de otra manera, las actividades a desarrollar no pueden ser realizadas por un tercero que el trabajador designe.

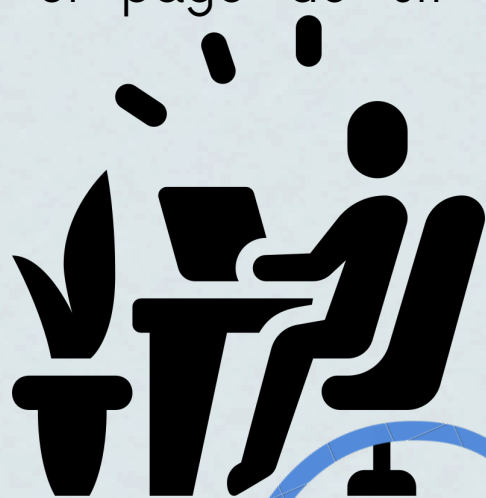

Artículo 25.- El escrito en que consten las condiciones de trabajo deberá contener:

I. Nombre, nacionalidad, edad, sexo, estado civil, Clave Única de Registro de Población, Registro Federal de Contribuyentes y domicilio del trabajador y del patrón;

El servicio o servicios que deban prestarse, los que se determinarán con la mayor precisión posible; IV. El lugar o los lugares donde deba prestarse el trabajo; V. La duración de la jornada; VI. La forma y el monto del salario; VII. El día y el lugar de pago del salario;



2.6 DERECHOS LABORALES PARA EL PROFESIONISTA DEL ÁREA DE ENFERMERÍA

El Derecho Laboral o Derecho del Trabajo en México tiene su origen en acontecimientos históricos, políticos y económicos. El artículo 123 de la Constitución Política de los Estados Unidos Mexicanos consagra los derechos y garantías laborales.



La legislación laboral en México se encuentra federalizada, nuestro régimen laboral se encuentra unificado por disposición del artículo 123 constitucional en virtud de que es el Congreso de la Unión, quien tiene la facultad de expedir Leyes sobre el Trabajo.

En el año de 2011 se llevó a cabo la reforma Constitucional al artículo 1 contemplando y garantizando los derechos humanos previstos en los tratados internacionales de los que México es parte.



Esta reforma constitucional se hizo extensiva a diversos numerales constitucionales entre ellos los artículos 5 y 123 y en virtud de ello, toda persona tiene derecho a un trabajo digno y socialmente útil o a la profesión, industria o comercio que le convenga siempre que sea lícito.

2.8 CONTRATO INDIVIDUAL DE TRABAJO.

El artículo 20 segundo párrafo de la LFT señala que "contrato individual de trabajo, cualquiera que sea su forma o denominación, es aquél por virtud del cual una persona se obliga a prestar a otra un trabajo personal subordinado, mediante el pago de un salario".



En cuanto a la forma, el artículo 24 señala que las condiciones de trabajo deberán hacerse constar por escrito; sin embargo, el artículo 26 establece que la falta de escrito que contenga las condiciones laborales, no priva al trabajador de los beneficios que otorguen las normas laborales ni al patrón, del servicio que deba recibir.



2.9 DURACIÓN DE LA RELACIÓN INDIVIDUAL LABORAL.



El artículo 35 de la LFT señala que "Las relaciones de trabajo pueden ser para obra o tiempo determinado, por temporada o por tiempo indeterminado y en su caso podrá estar sujeto a prueba o a capacitación inicial. A falta de estipulaciones expresas, la relación será por tiempo indeterminado".

La duración en el empleo lo determina invariablemente el contrato de trabajo y el artículo 35 de la legislación laboral, misma que establece la existencia de los tipos de contratos, que para su análisis los dividiremos en:

- Contrato por tiempo determinado
- Contrato por tiempo indeterminado
- Contrato por obra
- Capacitación inicial o a prueba
- Contrato por tiempo determinado



2.11 CONTRATO COLECTIVO DE TRABAJO Y CONTRATO LEY.

Antes de comenzar a trabajar en una nueva empresa, se debe firmar un contrato laboral en donde se estipulan los lineamientos a seguir por parte del trabajador y del patrón. Sin embargo, hay casos en los que funge como intermediario un sindicato de los trabajadores. Es decir, el contrato se firma entre sindicato-patrón y el trabajador es adherido a este acuerdo.



El CCT, está regulado por la Ley Federal del Trabajo (LFT), dentro del Capítulo III. La LFT lo define en el artículo 386 como: "el convenio celebrado entre uno o varios sindicatos de trabajadores y uno o varios patrones, o uno o varios sindicatos de patrones, con objeto de establecer las condiciones según las cuales debe prestarse el trabajo en una o más empresas o establecimientos."



Contrato ley Según lo establecido por el artículo 404 de la Ley Federal del Trabajo (LFT), el Contrato Ley se define como un convenio acordado entre varias entidades, trabajadores, sindicatos y patrones, pertenecientes a una misma industria.

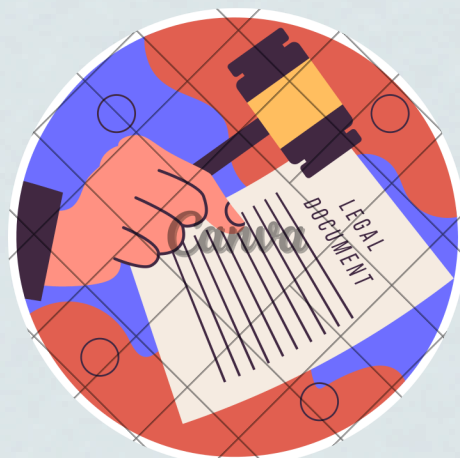

El artículo 405 de la LFT explica que los Contratos Ley, pueden establecerse a nivel nacional; pero también pueden variar, dependiendo de las diferentes entidades federativas o zonas económicas.



2.10 RELACIONES COLECTIVAS DE TRABAJO.

Derecho Colectivo de Trabajo



Juan D. Pozzo, <<El Derecho Colectivo del Trabajo no se refiere directamente al trabajador individualmente considerado, sino que tiene por finalidad la consideración de los grupos sociales que se encuentran vinculados por el trabajo y su acción>>.

<<Coalición es el acuerdo temporal de un grupo de trabajadores o de patrones para la defensa de sus intereses comunes>>.



<<Sindicato es la asociación de trabajadores o patrones, constituida para el estudio, mejoramiento y defensa de sus respectivos intereses>>.

Por otro lado, el Contrato Ley puede ser solicitado y demandado únicamente por los sindicatos de trabajadores, siempre y cuando cumplan con los requisitos siguientes (artículo 406 de la Ley Federal del Trabajo):



Estos sindicatos deben representar, mínimo, a las dos terceras partes de los trabajadores que se encuentren sumados a un sindicato.

Deben pertenecer a una rama de la industria que se disponga en una o varias zonas económicas o entidades federativas. Deben estar ubicadas en una o varias entidades, o en todo el territorio nacional. Los sindicatos que soliciten la celebración de un contrato Ley al momento de enviar la solicitud, deben dar fe que cumplen con las normas establecidas anteriormente, según lo expuesto en el artículo 408 de la Ley Federal del Trabajo.



REFERENCIA BIBLIOGRÁFICA

- Universidad Del Sureste (UDS) (S/f-g). Recuperado el 15 de febrero de 2025, de http://chrome-extension://efaidnbmnnnibpcajpcglclefindmkaj/https://fileservice.s3mwc.com/storage/uds/biblioteca/2025/01/DZDxUaFtsr29jHPC4b4m-916327361732eb192489e9aa2ae9c969-LC-LEN803-LEGISLACION_EN_SALUD_Y_ENFERMERIA.pdf