

# MAPA **CONCEPTUAL**



**Bryant reyes robles**

**Bioetica y profesionalismo**

**Act. de plataforma**

**Nutricion**

**5to cuatrimestre**

**4ta unidad.**

**26/03/25**



## 4.3 Código de conducta para el personal de salud 2002

La Secretaría de Salud, la Subsecretaría de Innovación y Calidad, la Comisión Nacional de Bioética, el Instituto Mexicano del Seguro Social, El Instituto de Seguridad y Servicios Sociales de los Trabajadores al Servicio del Estado, la Coordinación General de los Institutos Nacionales de Salud y la Dirección de Vinculación con Gobierno y Sociedad de la SECODAM.

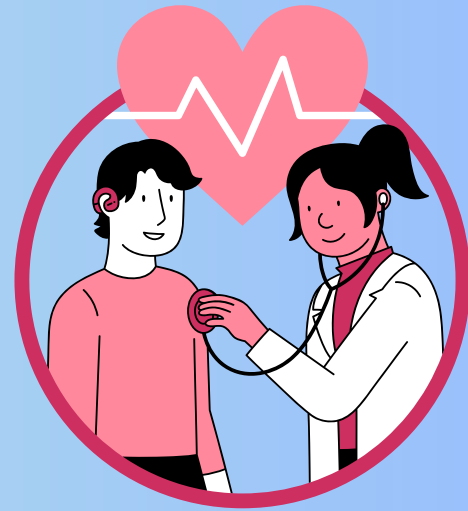

Les ofrecen a todos los profesionales de la salud que se desempeñan en el Sector un Código de Conducta que guíe sus actividades y acciones

Con

El propósito de contribuir a mejorar la calidad de los servicios y favorecer la satisfacción de los pacientes y de la comunidad

así como de los profesionales que los atienden, de manera tal que se incremente la confianza en las instituciones y en su personal.

II. Estándares de comportamiento

Se

Trata de las obligaciones morales y de trato social que asume el personal de salud al prestar sus servicios cotidianos y de excepción

Describen las conductas de los integrantes de los equipos de salud y de sus líderes, ante situaciones cotidianas y de excepción, en la práctica profesional comúnmente aceptada de las ciencias de la salud y esperadas por la población que recibe sus servicios.

2. Estándares de trato social

Se

Refieren al tipo de comportamiento de los profesionales de la salud en su relación con los pacientes, sus familiares y responsables legales.

La relación profesional será amable, personalizada y respetuosa hacia los pacientes y quien tutele sus derechos, a los que habrá que dirigirse por su nombre, sin diminutivos ni familiaridades.

## 4.3 Código de conducta para el personal de salud 2002

El personal de salud respetará profundamente el secreto profesional confiado al médico y no deberá comentar con ligereza o desdén, hechos de la vida de los pacientes, aunque aparentemente no tengan importancia, pero que para ellos tienen gran significación.



### 3. Estándares de conducta laboral

Se

Comprenden los comportamientos esperados de los integrantes de los equipos de salud, de sus líderes naturales o formales y de los directivos en su relación con la institución donde laboran y con sus compañeros de trabajo

La relación con los compañeros del equipo de salud deberá ser afable y respetuosa, evitando comentarios y acciones dolosas que lesionen el prestigio o la imagen de los demás o de la institución donde labora, Colaborar honestamente con los procesos de auditoría interna o externa, como con los correspondientes a la supervisión, asesoría o evaluación.

### 4. Estándares en la formación y desarrollo de personal y de investigación

Se

Trata del comportamiento de los miembros de los equipos de salud, relacionado con las actividades de formación de nuevo personal y de actualización para el desarrollo o capacitación para el trabajo, y también de investigación científica para la generación de nuevo conocimiento

Sólo participarán en actividades educativas de alumnos de escuelas y facultades reconocidas y acreditadas, con las que la institución donde presta sus servicios tenga suscritos convenios, Podrán compartir su tiempo laboral con el tiempo convenido para actividades docentes o de investigación, para las cuales podrán recibir un nombramiento escolar y remuneración adicional.

### Estándares sobre las relaciones extrainstitucionales del personal de salud.

Son

Relativos a la relación que mantenga el personal que brinda los servicios con organismos académicos o colegios, o bien de investigación o con fabricantes y distribuidores de insumos para la salud.

La participación en sociedades, academias o colegios serán exclusivamente a título personal, debiendo salvaguardar el buen nombre e imagen de la institución donde labora, No se deberá reclutar pacientes para probar medicamentos, material o equipo médico, sin la debida autorización institucional y el seguimiento de un protocolo formal.

## **Bibliografía.**

**Antología UDS Bioética y Profesionalismo,**

**(2025)<https://plataformaeducativauds.com.mx/assets/docs/libro/LNU/c886ac0510925979665e3c75c0b0cce7-LC-LNU506%20BIOETICA%20Y%20PROFESIONALISMO.pdf>**