



EDUCACION ESPECIAL

**SUPER NOTA ACTUACIONES ESPECÍFICAS CON ALUMNOS CON
NECESIDADES EDUCATIVAS ESPECIALES Y ADAPTACIONES
CURRICULARES INDIVIDUALIZADAS.**

PROFESORA LUZ ELENA CERVANTES MONROY

ALUMNA ESTRELLA BELÉN JIMENEZ VAZQUEZ

15/10/2024

ORGANIZACIÓN DEL ESPACIO Y EL TIEMPO



En el documento de la actual reforma educativa, el Diseño Curricular Base (M.E.C., 1989), la organización espacio-temporal constituye una de las opciones claves en la organización del centro y del aula y, a la vez, un reto en el desarrollo del Proyecto Educativo y Curricular de Centro.

Para la distribución y el aprovechamiento de los espacios escolares se hace necesario un mínimo de coordinaciones y planteamientos comunes en los propios centros de integración. Las decisiones en cada uno de los niveles de concreción en el diseño del currículo (M.E.C., 1989: 27-28): Diseño Curricular Base, Proyecto Curricular de Centro y Programaciones de Aula, son competencias de organismos, equipos y personas, respectivamente.

. Podemos considerar algunos niveles de coordinación que permitan resolver los problemas de la distribución y aprovechamiento del espacio escolar. Un primer nivel, es responsabilidad de la Administración educativa en aquellos aspectos referidos a las construcciones escolares, al mobiliario, a los equipos y materiales didácticos, etc. En un segundo nivel, nivel de competencia del centro educativo, se hace indispensable establecen criterios de actuación comunes para la distribución y destinación de los espacios de todo el centro, criterios que faciliten la labor de todos los docentes, del profesorado de apoyo y de los equipos y servicios psicopedagógicos.



OBJETIVOS Y CONTENIDOS.



Los Objetivos de Aprendizaje comunican lo que el curso, asignatura o unidad educacional espera que el estudiante aprenda.

En otras palabras, lo que el estudiante debe ser capaz de demostrar al final de un periodo de aprendizaje

Los Objetivos de Aprendizaje deben tener las siguientes características: 1º) SER PERTINENTES Los Objetivos deben estar relacionados con conceptos/principios que forman las bases del aprendizaje y ser pertinentes a ellos. A veces, los Objetivos se escriben en una manera incongruente con los conceptos / principios.

e. La identificación de las competencias y los conceptos / principios que el estudiante debe aprender y adquirir, es —comúnmente— el primer paso en la definición de los Objetivos de Aprendizaje. Sin embargo, es muy posible que la mayoría de los cursos tengan ya preparada una lista de temas (contenido) para cada asignatura. Esta lista de temas se puede usar como punto de partida para la identificación de los principios / conceptos que es un paso esencial en la preparación de los Objetivos de Aprendizaje.

Contenidos Los —contenidos— expresan —el conjunto de los saberes relevantes que integran el proceso de enseñanza de todo el país—. Esta conceptualización nos obliga a ampliar la idea tradicional: Los contenidos manifestaban la información relevante que constituía el eje de los programas de las distintas materias en los niveles de enseñanza.



ESTRATEGIAS DE APRENDIZAJE.

ESTRATEGIAS ENSEÑANZA-APRENDIZAJE

En consecuencia, podemos decir que las estrategias de aprendizaje constituyen actividades conscientes e intencionales que guían las acciones a seguir para alcanzar determinadas metas de aprendizaje. Con ciertos matices, quizás sea más exacto afirmar que son actividades potencialmente conscientes y controlables (Pressley, Forrest-Pressley, Elliott-Faust y Miller, 1985);



Los rasgos característicos más destacados de las estrategias de aprendizaje podrían ser los siguientes (Pozo y Postigo, 1993): a. Su aplicación no es automática sino controlada. Precisan planificación y control de la ejecución y están relacionadas con la metacognición o conocimiento sobre los propios procesos mentales.



Las estrategias están constituidas de otros elementos más simples, que son las técnicas o tácticas de aprendizaje y las destrezas o habilidades. De hecho, el uso eficaz de una estrategia depende en buena medida de las técnicas que la componen. En todo caso, el dominio de las estrategias de aprendizaje requiere, además de destreza en el dominio de ciertas técnicas,



ESTRATEGIAS CONDUCTUALES.



Este enfoque domina hasta la década de los cincuenta. Para los defensores de este enfoque el aprendizaje es considerado como la adquisición de respuestas.



Este esquema estímulo - respuesta era coherente con la concepción epistemológica empirista o asociacionista sobre la naturaleza del conocimiento y la investigación que había defendido Bacon en el siglo XVII y Pearson a finales del XIX (Beltrán, 1998; Carrasco, s.a.).



Si el aprendizaje es la simple adquisición de respuestas (externas), en consecuencia, aprender consiste en registrar mecánicamente los mensajes informativos dentro del almacén sensorial, de tal modo que las impresiones sensoriales caracterizan la base de todo conocimiento, incluso del conocimiento complejo que podría reducirse a sus elementos componentes.

ESTRATEGIAS CONCENTRADAS EN CONTENIDOS CURRICULARES.

Ausubel et. al. (1963), formularon una teoría del aprendizaje que ha resultado ser un gran aporte para el perfeccionamiento de la educación.

Ausubel acuña el concepto de "aprendizaje significativo" para distinguirlo del aprendizaje repetitivo y memorístico; siendo la diferencia esencial entre ambos que el aprendizaje significativo se produce cuando la nueva información cobra sentido o se relaciona con los conocimientos ya existentes en el alumno.



Para Ausubel, el aprendizaje implica una organización activa de conceptos y esquemas que posee el alumno en su estructura cognitiva. Desde esta perspectiva, el aprendizaje se convierte en un fenómeno complejo que sobrepasa las simples asociaciones memoristas. Esto último sucede cuando puede relacionarse de modo no arbitrario y sustancial con lo que el alumno ya sabe.

Entonces, el aprendizaje significativo es concebido como un proceso cognitivo (basado en el conocimiento), mediado, activo (intencional, organizativo, constructivo, estratégico), significativo y complejo. Este proceso mediado y activo implica una asimilación orgánica desde adentro, dando como resultado un cambio en la comprensión significativa.



ADAPTACIONES CURRICULARES INDIVIDUALIZADAS

Es un error suponer que la escuela tiene como función la de homogeneizar a los alumnos a partir de un modelo de formación dado. Sería desconocer la diversidad como una de las características que distinguen a los individuos en cualquier lugar y momento.



Deben distinguirse como instituciones que buscan las mejores opciones para enriquecer la vida de sus alumnos, sin exclusiones de ninguna especie. De aquí que insistamos en la necesidad de asumir un punto de vista respecto al currículo que permita resignificar la práctica educativa y el papel del docente hacia un tipo de intervención más comprometido.

La adecuación del currículo que hace el profesor no consiste solamente en su ajuste a determinadas condiciones individuales o sociales de los alumnos, sino en un esfuerzo por alcanzar los objetivos educativos a partir del reconocimiento de la diversidad del alumnado y de las necesidades reales experimentadas en cada centro escolar.



ADAPTACIÓN CURRICULAR DE CENTRO

. Va dirigida a todos los alumnos del Centro. Se plasma en el Proyecto Curricular de Etapa y Ciclo. Sería la adaptación del currículum oficial, el D.C.B., a las necesidades y características del alumnado, del centro y del entorno.

TIPOS O CLASES DE ADAPTACIONES CURRICULARES INDIVIDUALIZADAS

Clasificando las adaptaciones curriculares en función del grado de significación nos encontramos con una variabilidad que oscila desde lo poco significativo a lo muy significativo. En el primer grupo estarían aquellas modificaciones en los elementos de acceso y en los elementos básicos que permitirán al alumno desarrollar las capacidades enunciadas en los objetivos generales de etapa sin prácticamente variar el Proyecto Curricular de Etapa, siendo suficiente lo planificado en la Programación de Aula.



ADAPTACIONES CURRICULARES INDIVIDUALIZADAS POCO SIGNIFICATIVAS

. Son adaptaciones poco significativas aquellas modificaciones en los elementos de acceso al currículo que permitirán al alumno desarrollar las capacidades enunciadas en los objetivos de etapa, tales como organización de los recursos humanos, distribución de los espacios, disposición del aula, equipamiento y recursos didácticos, horario y agrupamiento de alumnos, empleo de programas de mediación (enriquecimiento cognitivo, lingüístico, habilidades sociales, etc.) o métodos de comunicación alternativa.



ADAPTACIONES DE LOS ELEMENTOS BÁSICOS DEL CURRÍCULUM.-

Este tipo de adaptaciones se realizan sobre, la metodología, el tipo de actividades, y los instrumentos y técnicas de la evaluación y no afectan a los objetivos

- Adaptaciones metodológicas. El objetivo de estas adaptaciones es facilitar a los alumnos con necesidades educativas el proceso de aprendizaje utilizando la metodología con la que más fácilmente pueda desarrollar las capacidades enunciadas en los objetivos generales de la etapa. El Departamento de Orientación, el Equipo de Orientación Educativa de la zona y los profesores especialistas colaborarán en la búsqueda del tipo de ayudas pedagógicas que habrán de prestarse a cada alumno.

Adaptación del tipo de actividades. Dentro de la programación de aula es posible hacer adaptaciones, con carácter individual, en las que es posible seleccionar determinadas actividades entre todas las posibles dentro de la Unidad Didáctica. Tendremos en cuenta para seleccionar las actividades:

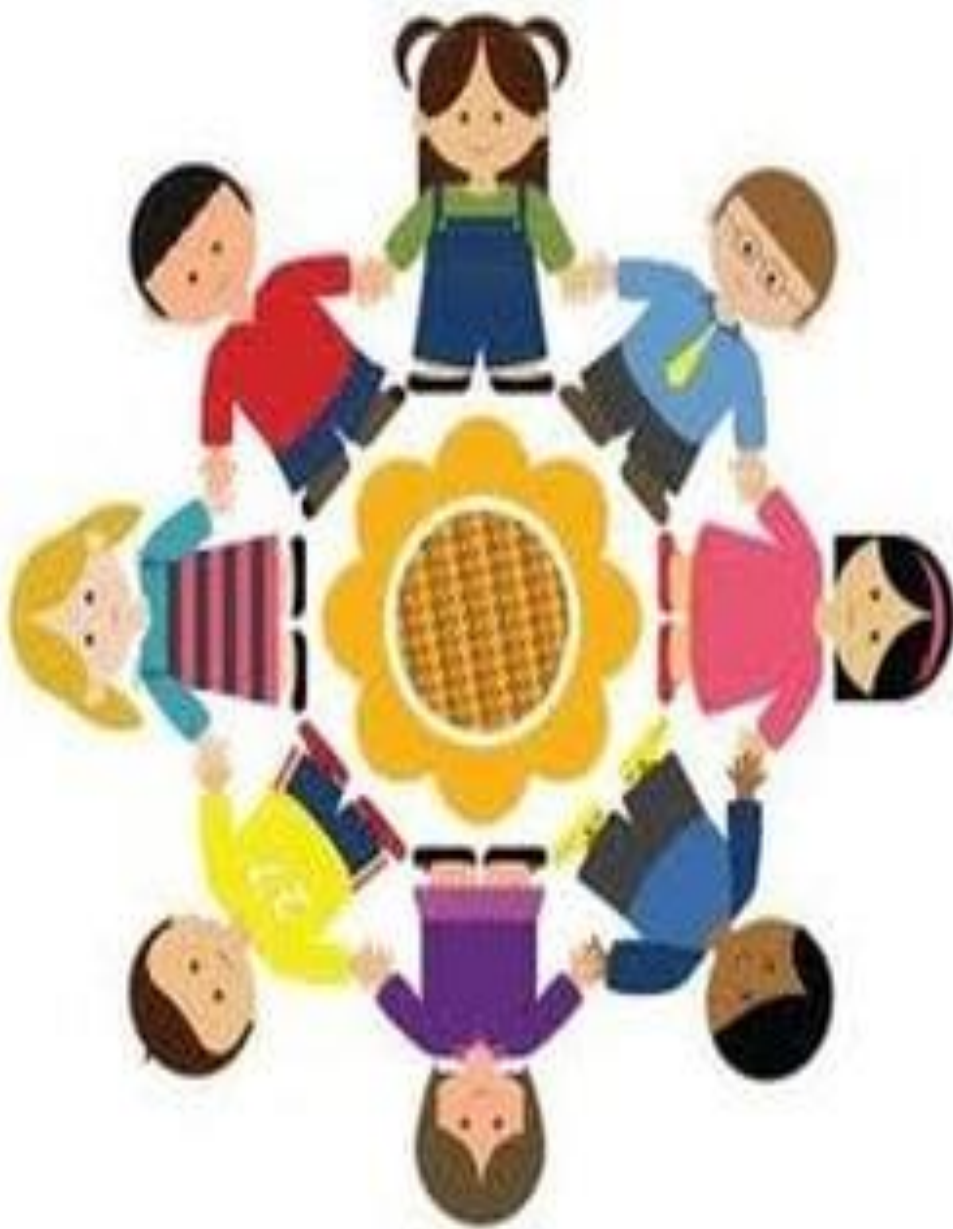

Adaptaciones en la evaluación. La evaluación es un elemento del currículum que, al igual que los otros, es susceptible de ser modificado para atender a las necesidades educativas de todo orden que los alumnos tienen. La evaluación del nuevo modelo educativo implica una adaptación a cada alumno, seleccionando los instrumentos más adecuados. La evaluación no tiene una función sancionadora, sino prospectiva y de desarrollo. Esta actitud evaluadora requiere la cooperación de la familia para conocer en cada momento la situación del niño.

ADAPTACIONES EN LOS ELEMENTOS DE ACCESO.



- Adaptación de los elementos humanos y su organización para el desarrollo de las adaptaciones curriculares. Estará basada en los principios de dinamismo y flexibilidad, para adecuarse a las necesidades educativas, y ha de tomar a éstas como referente principal cuando hayan de organizarse los recursos humanos.

- Adaptación en los espacios y aspectos físicos. Son las que favorecen la autonomía personal. Se refieren

- a : - Accesos al centro y movimiento por el mismo: eliminación de barreras arquitectónicas.

- Ubicación del alumno en el aula.

- Disposición del mobiliario y regularidad en su colocación.

- Adaptaciones en el equipamiento y los recursos. La atención a las necesidades educativas especiales de los alumnos requiere la utilización de material variado y polivalente para dar respuesta a la diversidad de experiencias apropiadas y conseguir así el desarrollo de las capacidades enunciadas en los objetivos generales de etapa.

No todos los alumnos desarrollan las mismas capacidades en el mismo tiempo.

- Decisión del tiempo dedicado a cada área.

- Adecuación del tiempo dentro y fuera del aula.

- Tiempo fuera de horario lectivo



LA RESPONSABILIDAD EN LA REALIZACIÓN DE LA ADAPTACIÓN CURRICULAR RECAERÁ SOBRE EL PROFESOR TUTOR Y EL RESTO DE PROFESIONALES QUE TRABAJEN CON EL ALUMNO



1.1. Cuando las adaptaciones no significativas hayan resultado insuficientes, el profesor tutor, a partir de una evaluación psicopedagógica, considerará la conveniencia de realizar una adaptación significativa.

2.1. Recopilada toda la información, el Jefe de Estudios celebrará una reunión con el tutor, profesores implicados y profesionales que hayan colaborado en la evaluación diagnóstica. En dicha reunión se decidirá la pertinencia o no de la adaptación y la decisión de los elementos del currículum y/o de acceso que hayan de ser adaptados.



3.1. El profesor tutor y resto de profesores que vayan a intervenir con el alumno, asesorados por el D.O. del centro diseñarán la adaptación curricular individualizada.

4.1. Una vez elaborado el documento se añadirá al expediente del alumno para que, en cualquier caso, pueda ser revisado por el Servicio de Inspección, el cual informará de forma favorable o desfavorable realizando las aportaciones que consideren oportunas.

FASE I DETERMINACIÓN DEL PROBLEMA EDUCATIVO.

La metodología científico - metodológica para realizar la A.C.E.N. a los contenidos del currículo que reciben los escolares requiere de una ardua profundización y una preparación concisa en elementos necesarios de la teoría curricular, que desde la perspectiva filosófica y gnoseológica de todo lo que concierne a las Ciencias Pedagógicas debe aplicarse para interactuar con el modelo actual de la educación cubana y con el de atención integral a las personas necesitadas,



Fase de sensibilización Esta fase aunque es la que impresiona como general, los órganos técnicos de dirección deben lograr que se garantice el cumplimiento riguroso de los elementos descritos. Es considerada como una etapa de vital importancia para la organización y la sensibilización de todo el colectivo de maestros,



1-Fase de diagnóstico Para cumplir con esta fase es conveniente que se unan a este proceso, aunque no directamente, sí de manera indirecta los órganos técnicos de dirección de los centros de Educación General y Especial donde se encuentren los escolares que presentan n.e.e., para ello se debe dividir este en dos partes:

- a) Diagnóstico de los docentes
- b) Diagnóstico de los escolares

FASE II LAS CAUSAS DEL PROBLEMA FACTORES QUE INCIDEN EN EL PROBLEMA.

Fase de diseño o planificación de la A.C.E.N. La estructura metodológica permite que los docentes conozcan algunos elementos para diseñar la adaptación que él va a realizar; para un mejor análisis de esta fase se sugiere dividir en subfases. Sistema de objetivos:

--Objetivo general de la Educación Especial y del ciclo donde trabaja el maestro.

--Objetivo específico: contempla los del nivel, el de grado y del programa o los programas con que va a trabajar el maestro.



--Dominio del programa base que se aspira aplicar, y la determinación de los núcleos básicos de conocimientos; se recomienda que estén dentro de las prioridades de conocimientos que debe poseer el escolar al culminar el nivel, el ciclo y la enseñanza.



Para organizar el sistema de conocimientos que necesita el escolar es preciso que el docente se prepare o esté preparado en relación con las distintas formas de organización del proceso de enseñanza-aprendizaje, ya sean (los personales y los personalizados) puesto que, ambas constituyen un sistema interrelacionado. Esta fase de la metodología de preparación al docente para realizar la A.C.E.N. lleva implícito conocer las funciones de las formas de organización del proceso de enseñanza – aprendizaje,

FASE III DISEÑO DE LA INTERVENCIÓN

Fase de desarrollo o ejecución de la adaptación En esta fase el docente debe tener presente la significación de un modelo curricular en función de una nueva perspectiva curricular (Colás, 2000), ya que estos se construyen estrechamente relacionados con formas de pensamiento didáctico que llegan a ser planes o guías, no sólo para la elaboración del plan curricular,



Actualmente en la Educación de cualquier nivel, se debe partir de sólidos proyectos educativos, los que deben tener como elementos centrales a los objetivos, puesto que según la Pedagogía, estos constituyen el punto de partida y la premisa pedagógica más general de todo proceso de enseñanza - aprendizaje, los que deben cumplir determinadas funciones, como son: determinar el contenido, los métodos y formas organizativas del proceso, que orienten el trabajo del docente y valoren la eficacia de la enseñanza mediante la evaluación de sus resultados.

Fase de evaluación Todo el proceso de evaluación indica que el docente debe tener dominio del trabajo que se realiza con los escolares y de cómo se controlaría durante todas las etapas por las que atraviesa el proceso de enseñanza – aprendizaje; por lo que la implementación de la metodología para la preparación de los docentes a la hora de realizar la adaptación curricular, posibilita determinar el nivel de alcance de los objetivos en los escolares y el dominio de los contenidos diseñados para cada uno de los períodos hasta vencer el nivel por el que transita o la enseñanza en su conjunto.