



Alumno: Abner Jacob Monterroso Albizurez.

Maestra: Rosibel Carbajal De León.

Tema: Ley General de Sociedades Mercantiles.

Materia: Sociedades Mercantiles.

PASIÓN POR EDUCAR

Grado: 4.

Comitán de Domínguez Chiapas a 29 de noviembre de 2024

MAPA
CONCEPTUAL

LEY GENERAL DE
SOCIEDADES
MERCANTILES

Artículo 1o.- Esta Ley reconoce las siguientes especies de sociedades mercantiles:
I.- Sociedad en nombre colectivo, en comandita simple, de responsabilidad limitada, anónima, en comandita por acciones, cooperativa, por acciones simplificada.
Cualquiera de las sociedades a que se refieren las fracciones I a V, y VII de este artículo podrá constituirse como sociedad de capital variable, observándose entonces las disposiciones del Capítulo VIII de esta Ley.

ART. 2

Las sociedades mercantiles inscritas en el Registro Público de Comercio, tienen personalidad jurídica distinta de la de los socios.
Las sociedades no inscritas en el Registro Público de Comercio que se hayan constituido como tal, frente a terceros con o sin escritura pública, tendrán personalidad jurídica.
Los que realicen actos jurídicos como representantes o mandatarios de una sociedad irregular, responderán del cumplimiento de los mismos frente a terceros, subsidiaria, solidaria e ilimitadamente, sin perjuicio de la responsabilidad penal, en que hubiere incurrido, cuando los terceros resultaren perjudicados.
Los socios no culpables de la irregularidad, podrán exigir daños y perjuicios a los culpables y a los que actuaron como representantes o mandatarios de la sociedad irregular.



ART.- 3

Las sociedades que tengan un objeto ilícito o ejecuten habitualmente actos ilícitos, serán nulas y se procederá a su inmediata liquidación, a petición que en todo tiempo podrá hacer cualquiera persona, incluso el Ministerio Público, sin perjuicio de la responsabilidad penal a que hubiere lugar.



ART.- 4

Las sociedades mercantiles podrán realizar todos los actos de comercio necesarios para el cumplimiento de su objeto social, salvo lo expresamente prohibido por las leyes y los estatutos sociales.



ART.- 5

Las sociedades se constituirán ante fedatario público y en la misma forma se harán constar con sus modificaciones. El fedatario público no autorizará la escritura o póliza cuando los estatutos o sus modificaciones contravengan lo dispuesto por esta Ley.
La sociedad por acciones simplificada se constituirá a través del procedimiento establecido en el Capítulo XIV de esta Ley.

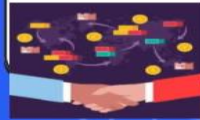

ART.- 6

La escritura o póliza constitutiva de una sociedad deberá contener: Los nombres, nacionalidad y domicilio de las personas físicas o morales, el objeto de la sociedad, su razón social o denominación, su duración, el importe del capital social, la expresión de lo que cada socio aporte en dinero o en otros bienes, el domicilio de la sociedad, la manera conforme a la cual haya de administrarse la sociedad, el nombramiento de los administradores, el importe del fondo de reserva, etc.



MAPA
CONCEPTUAL

LEY GENERAL DE
SOCIEDADES
MERCANTILES

Art.- 7. En caso de que la escritura social no se presentare dentro del término de quince días a partir de su fecha, para su inscripción en el Registro Público de Comercio, cualquier socio podrá demandar en la vía sumaria dicho registro. Las personas que celebren operaciones a nombre de la sociedad, antes del registro de la escritura constitutiva, contraerán frente a terceros responsabilidad ilimitada y solidaria por dichas operaciones. Si el contrato social no se hubiere otorgado en escritura o póliza ante fedatario público, pero contuviere los requisitos que señalan las fracciones I a VII del artículo 6o., cualquiera persona que figure como socio podrá demandar en la vía sumaria el otorgamiento de la escritura o póliza correspondiente.

ART. 9

Toda sociedad podrá aumentar o disminuir su capital, observando, según su naturaleza, los requisitos que exige esta Ley. La reducción del capital social, efectuada mediante reembolso a los socios o liberación concedida a éstos de exhibiciones no realizadas, se publicará en el sistema electrónico establecido por la Secretaría de Economía.



ART.- 10

La representación de toda sociedad mercantil corresponderá a su administrador o administradores, quienes podrán realizar todas las operaciones inherentes al objeto de la sociedad, salvo lo que expresamente establezcan la Ley y el contrato social.



ART.- 11

Salvo pacto en contrario, las aportaciones de bienes se entenderán traslativas de dominio. El riesgo de la cosa no será a cargo de la sociedad, sino hasta que se le haga la entrega respectiva.



ART.- 12

A pesar de cualquier pacto en contrario, el socio que aporte a la sociedad uno o más créditos, responderá de la existencia y legitimidad de ellos, así como de la solvencia del deudor.



ART.- 13

El nuevo socio de una sociedad ya constituida responde de todas las obligaciones sociales contraídas antes de su admisión, aun cuando se modifique la razón social o la denominación. El pacto en contrario no producirá efecto en

MAPA
CONCEPTUAL

LEY GENERAL DE
SOCIEDADES
MERCANTILES

Art.- 14 El socio que se separe o fuere excluido de una sociedad, quedará responsable para con los terceros, de todas las operaciones pendientes en el momento de la separación o exclusión.

ART.- 15

En los casos de exclusión o separación de un socio, excepto en las sociedades de capital variable, la sociedad podrá retener la parte de capital y utilidades de aquel hasta concluir las operaciones pendientes al tiempo de la exclusión o separación.



ART.- 16

En el reparto de las ganancias o pérdidas se observarán, salvo pacto en contrario, las reglas siguientes:
I.- La distribución de las ganancias o pérdidas entre los socios capitalistas se hará proporcionalmente a sus aportaciones.
II.- Al socio industrial corresponderá la mitad de las ganancias, y si fueren varias, esa mitad se dividirá entre ellos por igual.
III.- El socio o socios industriales no repartarán las pérdidas.

ART.- 18

Si hubiere pérdida del capital social, éste deberá ser reintegrado o reducido antes de hacerse repartición o asignación de utilidades.



ART.- 19

La distribución de utilidades sólo podrá hacerse después de que hayan debidamente sido aprobados por la asamblea de socios o accionistas los estados financieros que los arrojen. Tampoco podrá hacerse distribución de utilidades mientras no hayan sido restituidas o absorbidas.



ART.- 20

Salvo por la sociedad por acciones simplificada, de las utilidades netas de toda sociedad, deberá separarse anualmente el cinco por ciento, como mínimo, para formar el fondo de reserva, hasta que importe la quinta parte del capital social.



MAPA
CONCEPTUAL

LEY GENERAL DE
SOCIEDADES
MERCANTILES



ART.- 21

Son nulos de pleno derecho los acuerdos de los administradores o de las juntas de socios y asambleas, que sean contrarios a lo que dispone el artículo anterior. No se entenderá como reparto la capitalización de la reserva legal, cuando esto se haga, pero en este caso deberá volverse a constituir a partir del ejercicio siguiente a aquel en que se capitalice, en los términos del artículo 20.



ART.- 22

Para hacer efectiva la obligación que impone el artículo anterior, cualquier socio o acreedor de la sociedad podrá demandar su cumplimiento en la vía sumaria.



ART.- 23

Los acreedores particulares de un socio no podrán, mientras dure la sociedad, hacer efectivos sus derechos sino sobre las utilidades que correspondan al socio según los correspondientes estados financieros, podrán, sin embargo, embargar la porción que le corresponda al socio en la liquidación y, en las sociedades por acciones, podrán embargar y hacer vender las acciones del deudor.



ART.- 24

La sentencia que se pronuncie contra la sociedad condenándola al cumplimiento de obligaciones respecto de tercero, tendrá fuerza de cosa juzgada contra los socios, cuando éstos hayan sido demandados conjuntamente con la sociedad. En este caso la sentencia se ejecutará primero en los bienes de la sociedad y sólo a falta o insuficiencia de éstos, en los bienes de los socios demandados. Cuando la obligación de los socios se limite al pago de sus aportaciones, la ejecución de la sentencia se reducirá al monto insoluto exigible.



