



INFOGRAFIA

Nombre del Alumno: Nancy Del Carmen Pérez García

Nombre del tema: Alma – Ata / Carta de Ottawa

Parcial: I ro

Nombre de la Materia: Enfermería Comunitaria

Nombre del profesor: Mariano Walberto Balcazar Velazco

Nombre de la Licenciatura: Enfermería

Cuatrimestre

ALMA-ATA



NANCY DEL CARMEN PÉREZ GARCÍA

¿QUE ES?

Fecha: 6-12 de septiembre de 1978, Alma-Ata, Kazajistán

Tiene como propósito Promover la Atención Primaria de Salud (APS) como base para alcanzar la meta de "Salud para todos" en el mundo.



DEFINICIÓN Y CARACTERÍSTICAS

- 1. Acceso Universal a la Salud:** Garantizar que todas las personas, sin importar su situación económica o geográfica, tengan acceso a servicios de salud.
- 2. Equidad en Salud:** Reducir las desigualdades en el acceso a la salud entre los países desarrollados y los países en vías de desarrollo.
- 3. Salud para Todos:** Alcanzar un nivel de salud que permita a las personas llevar una vida productiva desde el punto de vista físico, social y económico.



PRINCIPIOS

Salud como derecho humano: La salud es un derecho fundamental de todos los seres humanos.

Acceso equitativo a la APS: Todos los países deben garantizar el acceso universal a la APS.

Participación comunitaria: Las comunidades deben involucrarse activamente en la planificación y ejecución de políticas de salud.



OBJETIVOS GLOBALES

Reducción de desigualdades: En salud entre países desarrollados y en desarrollo.

Promoción de la colaboración internacional: Para mejorar los sistemas de APS en todo el mundo.



RETOS Y DIFICULTADES

Desigualdades persistentes: A pesar de los esfuerzos, las diferencias en el acceso a la salud continúan.

Falta de recursos financieros: Muchos países no cuentan con el financiamiento necesario para implementar sistemas de APS.

Resistencia política: En algunos lugares, la APS no se considera una prioridad política.



IMPACTO Y LEGADO GLOBAL

Inspiración para las políticas de salud: La Declaración de Alma-Ata ha influido en muchas políticas globales y nacionales de salud.

Modelo para los Objetivos de Desarrollo Sostenible (ODS): El principio de "Salud para todos" está alineado con el ODS 3



"La atención primaria es la piedra angular de un sistema de salud equitativo y accesible para todos."

CARTA DE OTTAWA

NANCY DEL CARMEN PÉREZ GARCÍA

¿QUE ES?

La Carta de Ottawa, firmada en 1986, es un documento fundamental para la promoción de la salud. Define estrategias para mejorar la salud global mediante la creación de políticas públicas saludables, entornos de apoyo, acción comunitaria, desarrollo de habilidades personales y reorientación de los servicios de salud, buscando equidad y empoderamiento social.



POLÍTICAS PÚBLICAS SALUDABLES.

Aquellas decisiones y acciones gubernamentales que tienen como objetivo mejorar la salud de la población, independientemente del sector en el que se implementen. Estas políticas abordan los determinantes sociales de la salud, como la educación, el trabajo, la vivienda y el medio ambiente, para promover el bienestar equitativo y prevenir enfermedades.



ENTORNOS SALUDABLES

Se hace referencia a la creación de condiciones físicas, sociales, económicas y culturales que favorezcan el bienestar. Esto implica la protección y mejora de los espacios donde las personas viven, trabajan y se relacionan, incluyendo comunidades, escuelas y lugares de trabajo. Los entornos saludables fomentan la seguridad, garantizan el acceso a recursos esenciales y promueven la sostenibilidad ambiental, con el objetivo de respaldar un estilo de vida saludable y elevar la calidad de vida.

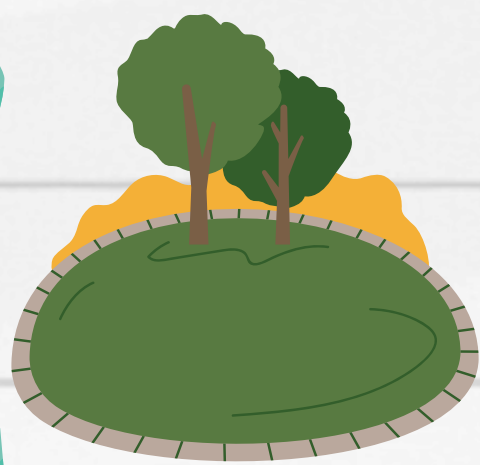

ACCIÓN COMUNITARIA

Es fundamental resaltar la importancia de la participación activa de las comunidades en la promoción de su propia salud. Esto implica empoderar a los individuos para que identifiquen sus necesidades sanitarias, tomen decisiones colectivas y lideren iniciativas que contribuyan a su bienestar. La participación comunitaria no solo fomenta la colaboración y la autogestión, sino que también facilita la creación de soluciones locales sostenibles para los problemas de salud.



DESARROLLO DE HABILIDADES PERSONALES

Se refiere a proporcionar a las personas las herramientas, conocimientos y competencias necesarias para tomar decisiones informadas sobre su salud. Esto incluye educación sobre hábitos saludables, prevención de enfermedades, y cómo gestionar mejor los riesgos para su bienestar. Al fortalecer estas habilidades, las personas se vuelven más capaces de controlar y mejorar su propia salud, lo que contribuye a un mayor empoderamiento individual y comunitario.



REORIENTACIÓN DE LOS SERVICIOS DE SALUD:

implica transformar los sistemas de salud para enfocarse en la promoción y prevención, en lugar de solo tratar enfermedades. Se busca que los servicios sean accesibles, equitativos y adaptados a las necesidades de la comunidad, priorizando el bienestar general.



REFERENCIAS BIBLIOGRAFICAS

1. Organización Mundial de la Salud (OMS). (1978). Declaración de Alma-Ata. Conferencia Internacional sobre Atención Primaria de Salud, Alma-Ata, URSS, 6-12 de septiembre de 1978. Disponible en: https://www.who.int/publications/almaata_declaration

2. World Health Organization. (2008). The World Health Report 2008: Primary Health Care – Now More Than Ever. Ginebra: Organización Mundial de la Salud. Disponible en: https://www.who.int/whr/2008/whr08_en.pdf

3. Cueto, M. (2004). The origins of primary health care and selective primary health care. American Journal of Public Health, 94(11), 1864-1874. Disponible en: <https://doi.org/10.2105/AJPH.94.11.1864>

4. World Health Organization & UNICEF. (2018). Declaration of Astana: Global Conference on Primary Health Care. Astaná, Kazajistán, 25-26 de octubre de 2018. Disponible en: <https://www.who.int/docs/default-source/primary-health/declaration/gcphc-declaration.pdf>

5. Brown, T. M., Cueto, M., & Fee, E. (2006). The World Health Organization and the Transition from "International" to "Global" Public Health. American Journal of Public Health, 96(1), 62-72. Disponible en: <https://doi.org/10.2105/AJPH.2004.050831>

6. Solar, O., & Irwin, A. (2010). A Conceptual Framework for Action on the Social Determinants of Health. Ginebra: Organización Mundial de la Salud. Disponible en: <https://www.who.int/sdhconfer>

7. Organización Mundial de la Salud (OMS). (1986). Carta de Ottawa para la promoción de la salud. Conferencia Internacional sobre Promoción de la Salud, Ottawa, Canadá. Disponible en: <https://www.who.int/publications/i/item/ottawa-charter-for-health-promotio>

8. Kickbusch, I., & Gleicher, D. (2012). Governance for Health in the 21st Century: A Global Perspective. Ginebra: Organización Mundial de la Salud. Disponible en: <https://www.who.int/publications/i/item/governance-for-health-in-the-21st-centur>