



# Tipo de actividad

*Mapa conceptual.*

*Nombre del alumno (a): Flor Mileidy Herrera Aguilar.*

*Nombre del tema: La interrelación y dependencia de la naturaleza y la sociedad.*

*Historia mínima de México.*

*Modulo: 2.*

*Nombre de la Materia: Análisis Socioeconómico.*

*Nombre del profesor: LAE. Beatriz Adriana Méndez González.*

*Nombre de la Licenciatura: Lic. Trabajo Social y Gestión Comunitaria.*

*Cuatrimestre: 4to.*

*Pichucalco Chiapas a 12 de noviembre del 2024.*

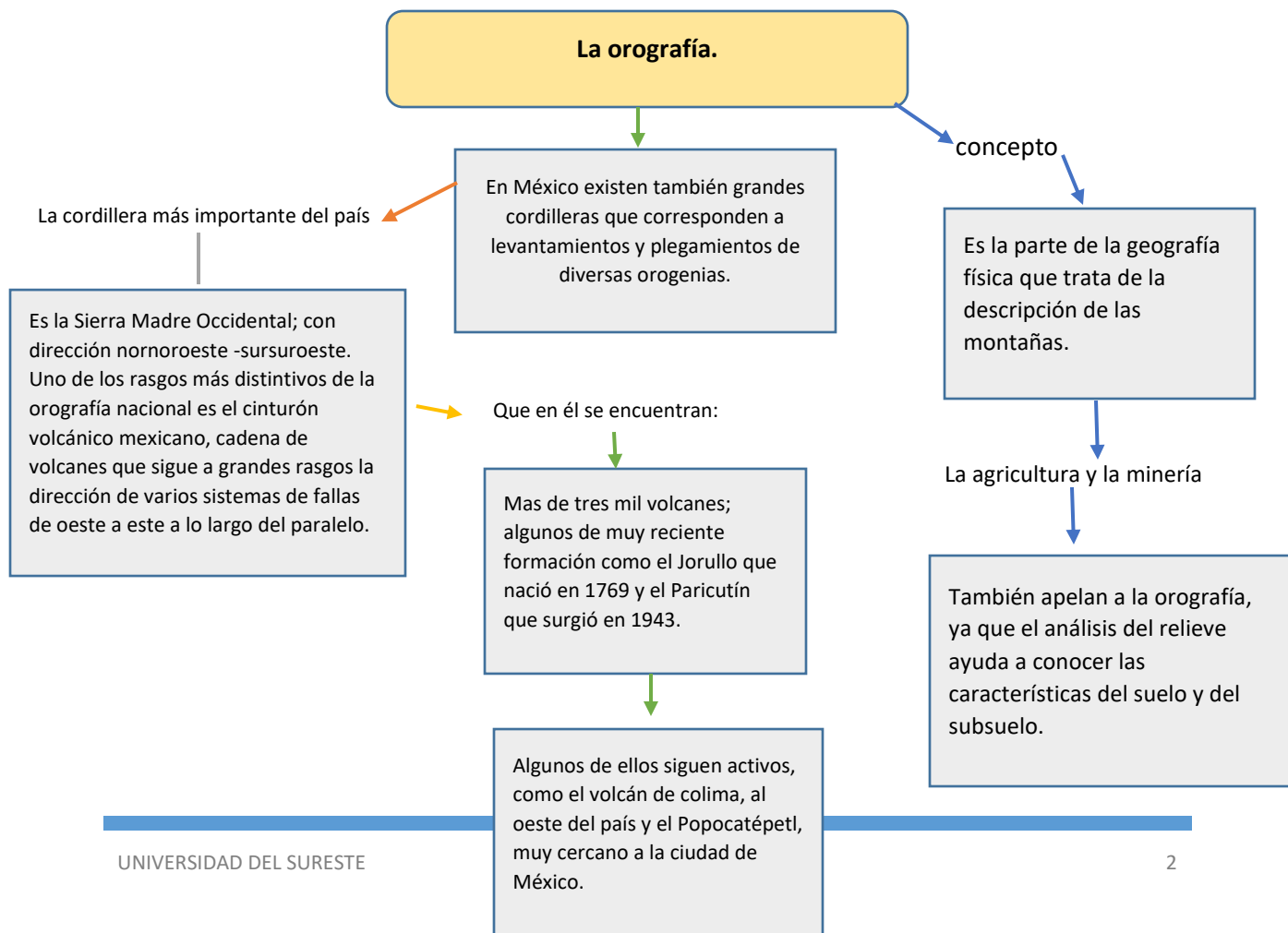
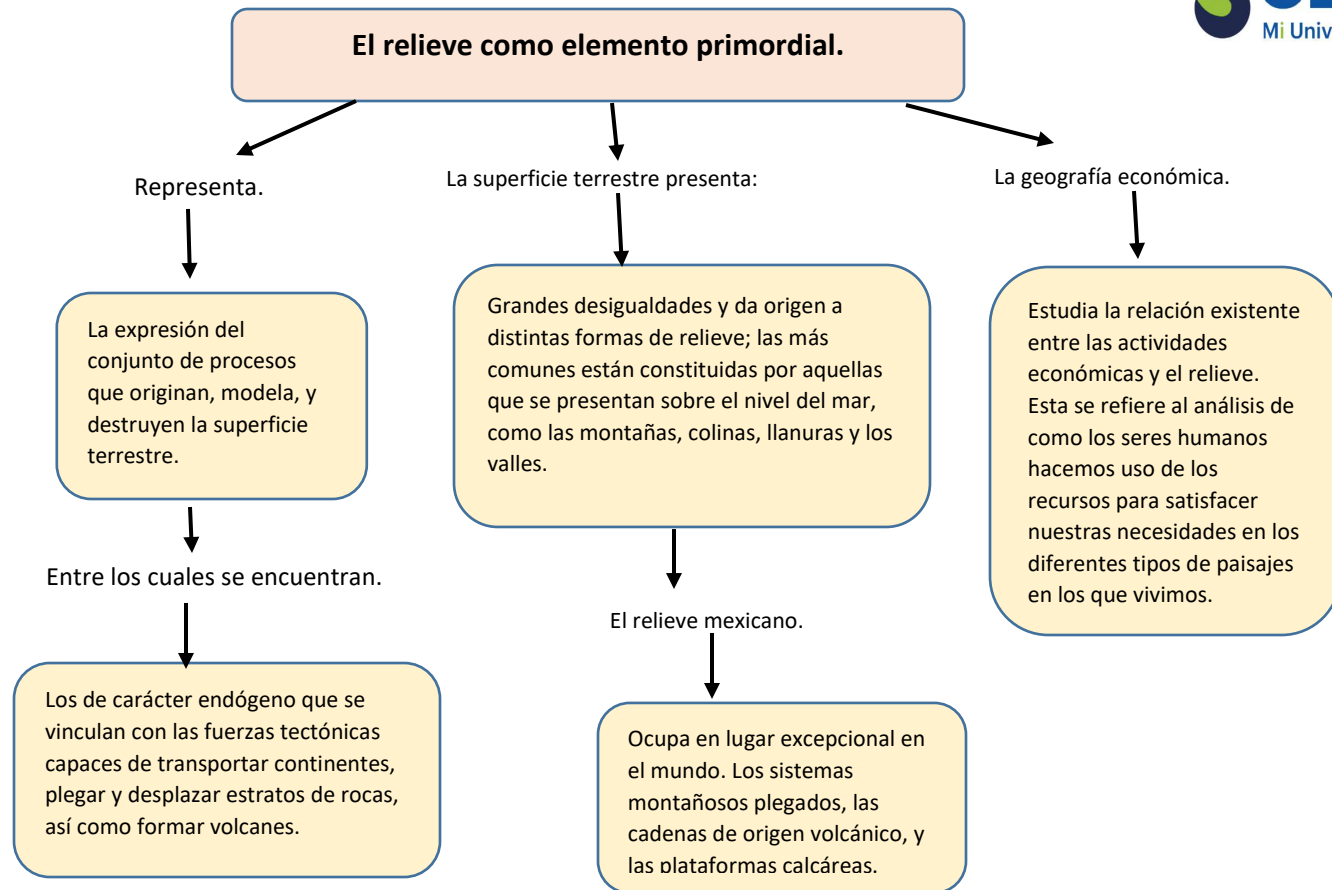

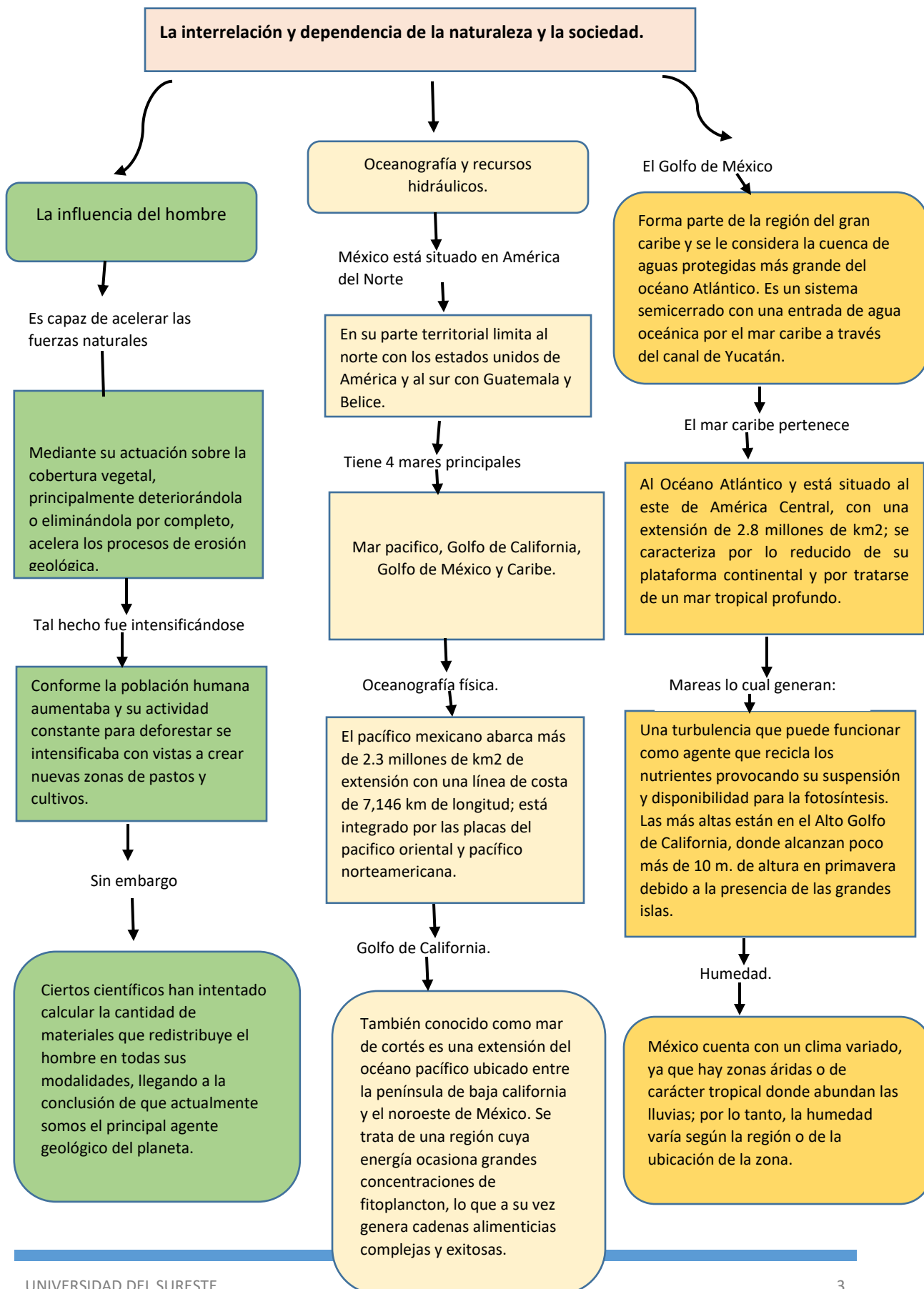

Espacio urbano

Es el entorno construido donde se desarrolla la vida cotidiana de las personas, incluye edificios, calles, parques y otros espacios públicos y privados.

Sociedad.

Medio ambiente.

Es el grupo de personas que habitan e interactúan en el espacio urbano. Es un grupo de individuos que comparten una cultura, valores, normas, y objetivos comunes y que interactúan entre si de una manera organizada y estructurada.

Se refiere al entorno natural y artificial que rodea a los seres vivos y que afecta su vida y bienestar. Sus componentes son el aire, agua, suelo, flora, fauna, clima, paisaje y recursos naturales.

Sus características son:

Su desarrollo y cambio es

Tipos de medio ambiente

Las acciones que debemos hacer para cuidarlo son:

Tiene una cultura de valores y creencias compartidas.  
Una estructura social.  
Objetivos comunes.  
Normas y reglas.  
Instituciones sociales.

Tiene un crecimiento económico.  
Cambio social y cultural.  
Innovación y tecnología.  
Globalización y tecnología.

Medio ambiente natural.  
Medio ambiente artificial.  
Y medio ambiente social.

Reciclar.  
Ahorrar energía.  
Plantar árboles.  
Reducir el consumo de plástico.  
Participar en actividades de conservación.

La relación entre ellos es:

La sociedad utiliza y transforma el espacio urbano lo que a su vez afecta al medio ambiente.  
El espacio urbano puede ser diseñado para promover la sostenibilidad y reducir el impacto ambiental.  
El medio ambiente influye en la salud y el bienestar de la sociedad.

La interrelación y dependencia de la naturaleza y la sociedad.

Ambientalización de lo urbano.

Dialéctica sociedad – medio ambiente.

concepto

Se refiere:

Es un proceso que busca integrar la dimensión ambiental en la planificación, diseño y gestión de las ciudades y espacios urbanos.

A la relación dinámica y bidireccional entre la sociedad humana y el entorno natural.

Su objetivo es:

También busca

Esta relación implica

Sus relaciones dialécticas son:

Crear entornos urbanos más sostenibles y ecológicos, donde se respeten los límites del medio ambiente y se promuevan la calidad de vida de los ciudadanos.

Crear ciudades más sostenibles, resilientes, inclusivas, saludables, eficientes en el uso de recursos, y conectadas con la naturaleza.

Tenciones, conflictos, entre la sociedad y el medio ambiente.

Influencia mutua, la interdependencia, los conflictos, sinergias, sus cambios y adaptación.

Es muy fundamental

En resumen.

La ambientalización de lo urbano busca transformar las ciudades en espacios que respeten el medio ambiente y mejoren la calidad de vida de sus habitantes.

Para comprender las complejas relaciones entre la humanidad y el entorno natural, y para desarrollar estrategias sostenibles y equitativas para el futuro.

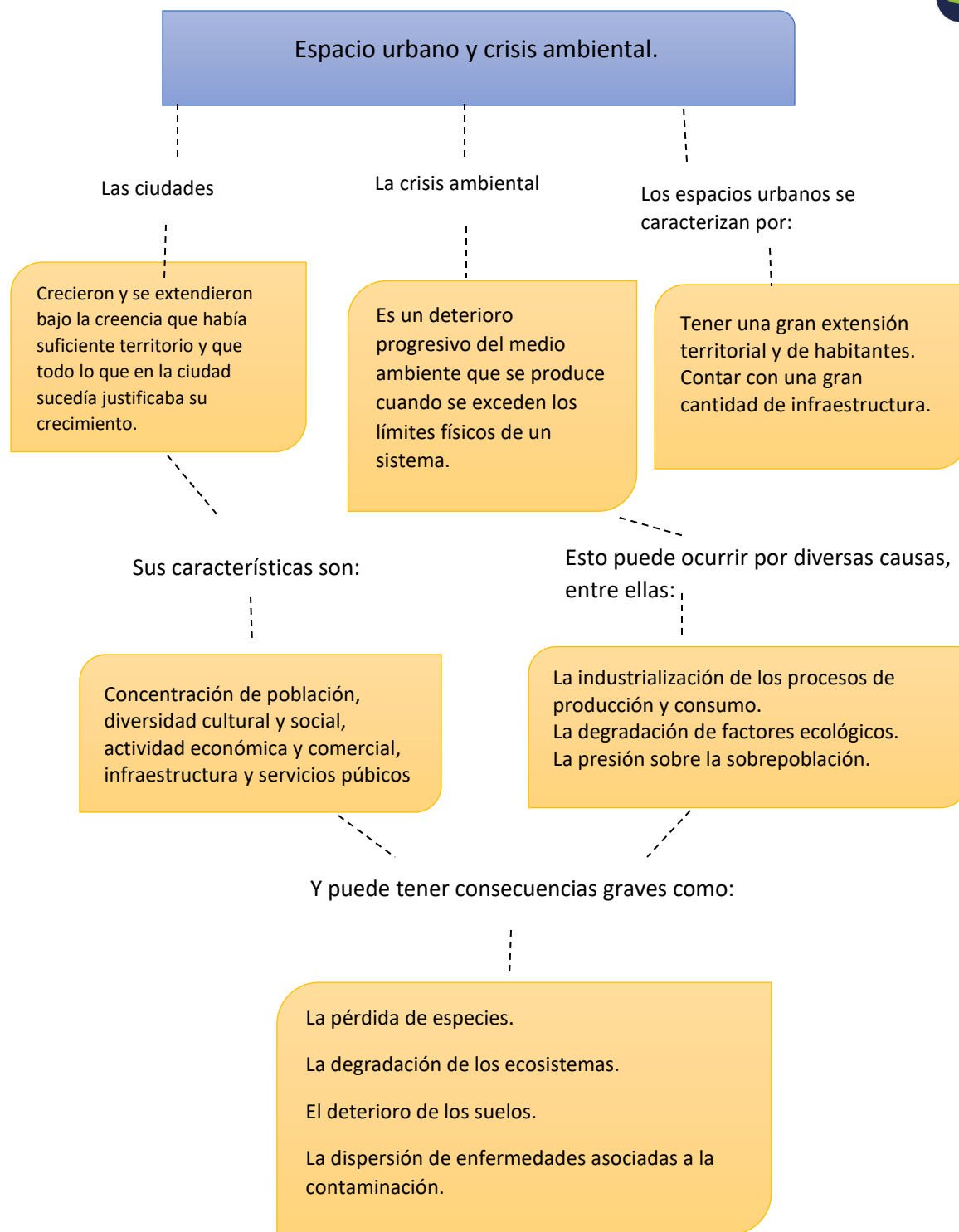

**El enfoque eurocéntrico.**

La relación naturaleza-sociedad y su evolución hacia el medio ambiente.

Tendencias entorno a la relación naturaleza-sociedad y medio ambiente.

La humanidad dependía directamente de la naturaleza para su supervivencia.

Naturaleza y sociedad.

Se refiere a la:

Perspectiva histórica y cultural que sitúa a Europa como el centro del mundo, ignorando o minimizando la importancia de otras culturas y civilizaciones.

Existe consenso sobre los desafíos ambientales debido a patrones de consumo insostenibles en muchas ciudades y entornos urbanos alrededor del mundo. Esto genera gran variedad de contaminantes y riesgos a la salud pública.

La naturaleza ha sido objeto de uso, apropiación y explotación para el ser humano y para la sociedad y esto ha impactado de manera negativa en las condiciones de los recursos

Y se caracteriza por la relación

A medida que las civilizaciones avanzaron

Sus limitaciones son:

Su característica es:

Tendencia naturalista.

Tendencia ecologista.

sociedad-naturaleza a partir de las diferentes interacciones históricas de este fenómeno en las que se reconocen el establecimiento de las comunidades sedentarias, el crecimiento de las zonas urbanas, la industrialización, la capitalización de la

la relación sociedad-naturaleza sufrió modificaciones que pasaron de una visión sagrada propia del mundo antiguo

- Ignorar la diversidad cultural e histórica de otros continentes.
- Presenta una visión distorsionada de la historia universal.
- Obstaculiza la comprensión de la interconexión global.

- visión lineal de la historia.
- énfasis en la civilización occidental.
- Ignorancia de la historia y cultura.
- presentación de Europa como el centro del mundo.

Se pueden analizar las actividades propias de la naturaleza del ser humano y el impacto de los procesos productivos que conforman la base de los modelos de producción y desarrollo.

señala que la ecología tiene sus raíces en la biología, ya que fue considerada en sus inicios como una subdisciplina y surgió a partir de aquella como una disciplina nueva que relaciona de manera integral los procesos físicos y biológicos y constituye un puente entre las ciencias sociales y las ciencias naturales.

Evolución hacia el medio ambiente.

Y sus desafíos son

Tendencia social-natural-cultural (ambiental).

Estudio de las relaciones entre los seres vivos y su entorno.  
Reconocimiento de los derechos de las comunidades y los individuos a un entorno saludable.  
Capacidad de la sociedad para adaptarse a los cambios ambientales.

Superar la visión eurocéntrica en la educación.  
Reconocer la diversidad cultural y la histórica.  
Desarrollar una perspectiva global y plural

Las interacciones de la naturaleza y la sociedad que constituyen el sistema ambiental, difieren en las diversas sociedades, tanto en el tiempo común, compartido en la evolución de la especie humana, como en los tiempos de coexistencia en la misma era histórica

**La naturaleza y la sociedad en el marco del enfoque del desarrollo sostenible.**

El desarrollo sostenible.

Ha permitido que se sustituya el concepto de naturaleza por el de ambiente, proponiendo un nuevo paradigma, el cual es usado mundialmente y sobre el cual se construyen indicadores y se miden sus avances.

Su discurso liberal es:

Que la naturaleza existe y es reconocida porque es una proveedora de recursos, que al ser limitados adquieren un valor económico y mercantil y aseguran la satisfacción de necesidades, concepto o discurso que deja de lado otros valores que tiene la naturaleza al interior de las comunidades como el simbólico o el cultural.

El discurso culturalista

Enfatiza que el crecimiento económico y el ambiente no van de la mano, por cuanto el valor de la naturaleza no es únicamente material sino también espiritual y representa una alta significancia en la construcción simbólica de las comunidades, como las campesinas y las indígenas tercermundistas.

Discurso ecosocialista

Escobar (1999) recalca que para los ecosocialistas la lucha contra la pobreza y la explotación es una lucha ecológica y existe un cierto ecologismo de los pobres, al respecto plantea que —cuando los pobres piden acceso a los recursos contra el capital y/o contra el Estado, contribuyen al mismo tiempo a la conservación de los recursos.



Historia mínima de México.  
Culturas precolombinas.

Era precolombina.

Es un término utilizado para referirse a la situación de las culturas de América antes de la llegada de Cristóbal Colón en 1492

La civilización maya

Ocupó una vasta región en el sur y sureste de México, específicamente en los estados de Campeche, Chiapas, Quintana Roo, Tabasco y Yucatán; además de los territorios en América Central de Belice, Guatemala, Honduras y El Salvador

La cultura olmeca

se desarrolló en los Valles Centrales de Oaxaca, y los actuales estados de Veracruz y Tabasco alrededor de 1200 a.C.

La civilización azteca se originó en el mítico Aztlán.

De donde emigraron en busca de la tierra que les había prometido su dios principal, Huitzilopochtli. La señal sería un águila posada sobre un nopal y devorando una serpiente, lugar al que llamaron Tenochtitlán. Ese lugar es ahora la Ciudad de México y esa imagen es el escudo Nacional de México.

La civilización tolteca.

Su cultura estaba caracterizada por ser más militarista que otras debido a que su economía dependía de conquistar y comerciar con otros pueblos, ya que no generaban muchos productos en su propia región a excepción de extraordinarias obras artesanales en obsidiana y cerámica. Los artesanos toltecas eran famosos por crear los objetos más bellos y complejos en Mesoamérica

Su gran Dios es el jaguar.

representado frecuentemente en la iconografía olmeca. De jerarquía dinástica, sus gobernantes eran descendientes de los Dioses.

Sus tres clases sociales se distinguían.

Entre nobles, pueblo y esclavos. La clase noble era dueña de tierras y de gran parte de las riquezas, eran quienes tenían el poder político y religioso. La gente común se dedicaba a la agricultura, comercio y artesanía.

Civilización zapoteca

Los zapotecas fueron una de las civilizaciones más importantes de Mesoamérica. Abarcaban Oaxaca y el istmo de Tehuantepec. La escritura zapoteca consistía en jeroglíficos y otros tipos de símbolos que grababan o pintaban en piedras y edificios.

Fue la primera de Mesoamérica

y todas las demás culturas aprovecharon sus logros e invenciones, incluyendo la técnica para trabajar la piedra, observación de los astros, el juego de pelota y la invención del cero. Probablemente el nacimiento de la escritura y el cálculo del tiempo también son producto de esta civilización.

Civilización totonaca.

Los totonacas inicialmente se establecieron en el norte del actual estado de Puebla. La religión totonaca mezcla las creencias prehispánicas con el cristianismo impuesto por la conquista española. Los seres sagrados son santos católicos, así como imágenes prehispánicas y se les atribuyen poderes mágicos.

# Historia mínima de México

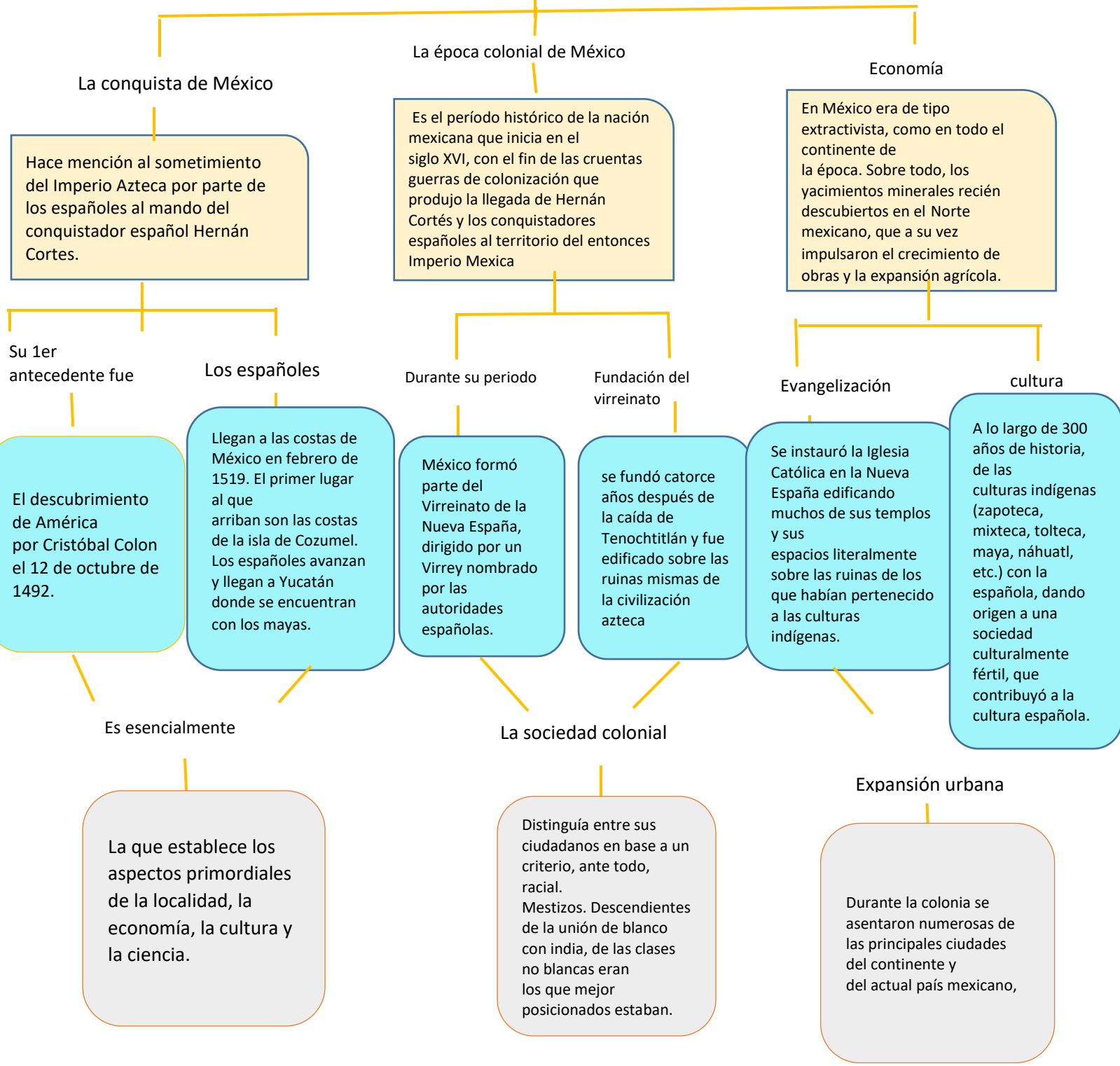

## México independiente.

### Situación de México en 1821.

La legalidad de la Independencia quedó sancionada en el Plan de Iguala, que exhortaba a una supuesta unidad entre americanos y europeos, los españoles residentes en México, como base de concordia para las tareas de construcción política y económica de la nueva nación.

### La nueva nación imperio mexicano y Rep. Federada.

La situación económica era deplorable en esta época, con el comercio en ruinas al romperse las relaciones con España y el impacto del contrabando norteamericano y europeo que evitó la recaudación de ingresos por vía aduanal.

### La continua amenaza de la reconquista española de 1821 a 1829.

El general español José María Dávila, gobernador colonial de Veracruz, se había comprometido con el general Santa Anna a entregar el puerto; sin embargo, los españoles lo abandonaron intempestivamente, la noche del 26 de octubre de 1821, trasladándose a San Juan de Ulúa con una guarnición de 200 soldados, artillería, municiones, y más de noventa mil pesos de la Tesorería del Ayuntamiento

### Estos principios llevarían

Posteriormente, a la formación de los partidos políticos centralista y federalista, respectivamente; los primeros contarían con el apoyo español y del clero, mientras que los segundos recibirían el apoyo de los Estados Unidos, que así reafirmaba su visión de América para los americanos.

### La solución fue dada por el imperio mexicano

Que se repetiría a lo largo de casi todo el siglo XIX, fue un acto de rapiña semejante a los practicados durante el movimiento de independencia, al apoderarse Iturbide del envío de plata de los comerciantes en el Fuerte de Perote, por la suma de un millón doscientos mil pesos.

### Y la republica centralista

Esta nueva estructura política nacional quedó establecida a finales de 1835, y se sustentó con base en una nueva legislación que sería conocida como las Siete Leyes. Los estados se transformaron en departamentos, su administración y sus rentas pasaron a disposición del gobierno central; su implantación debilitaría aún más la estabilidad del país y contribuiría a impulsar la independencia de Texas en 1836

## La revolución mexicana

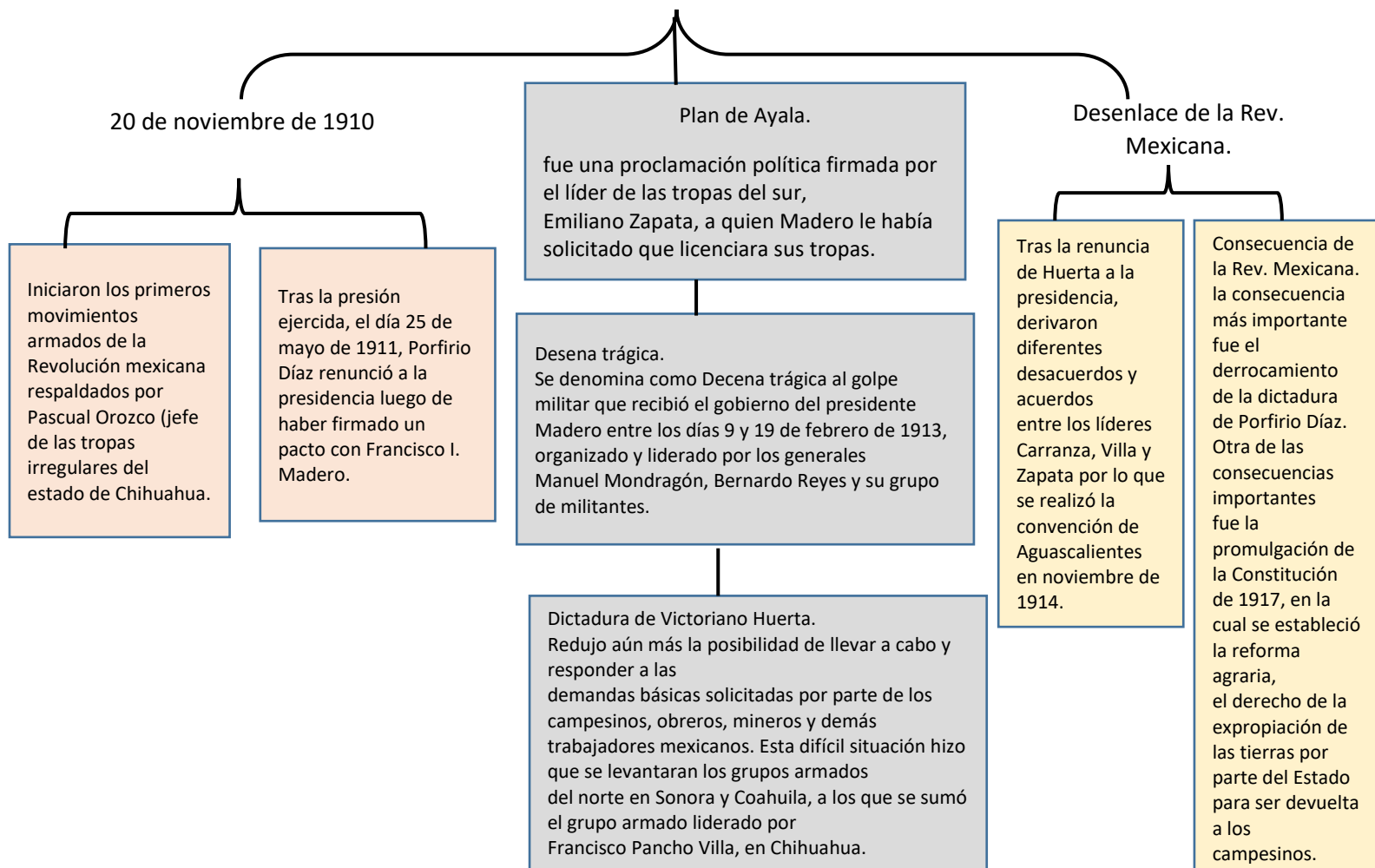

## Principales personajes de la revolución mexicana.

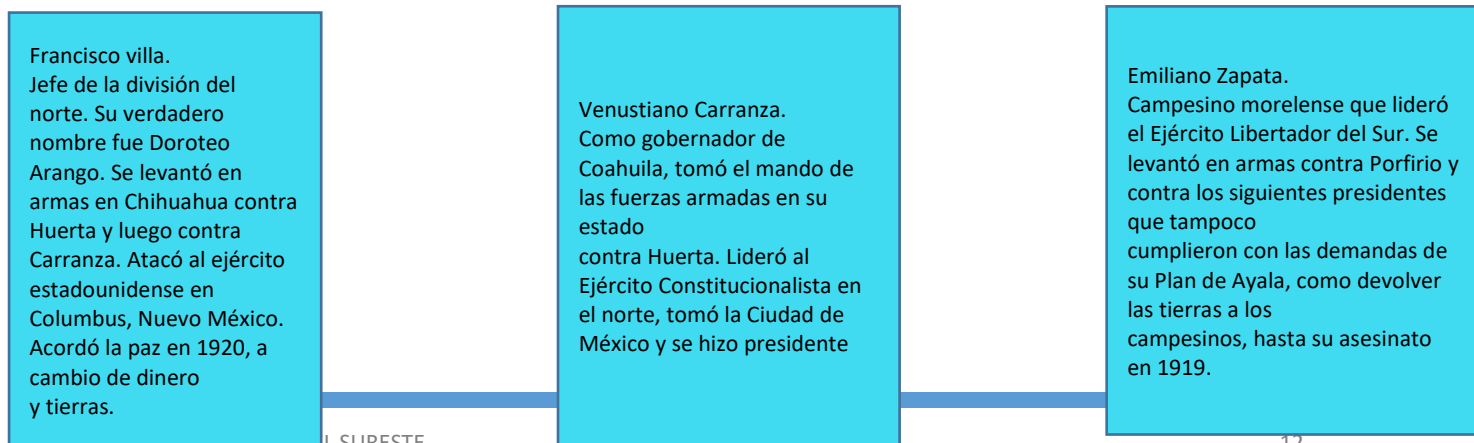

# México posrevolucionario

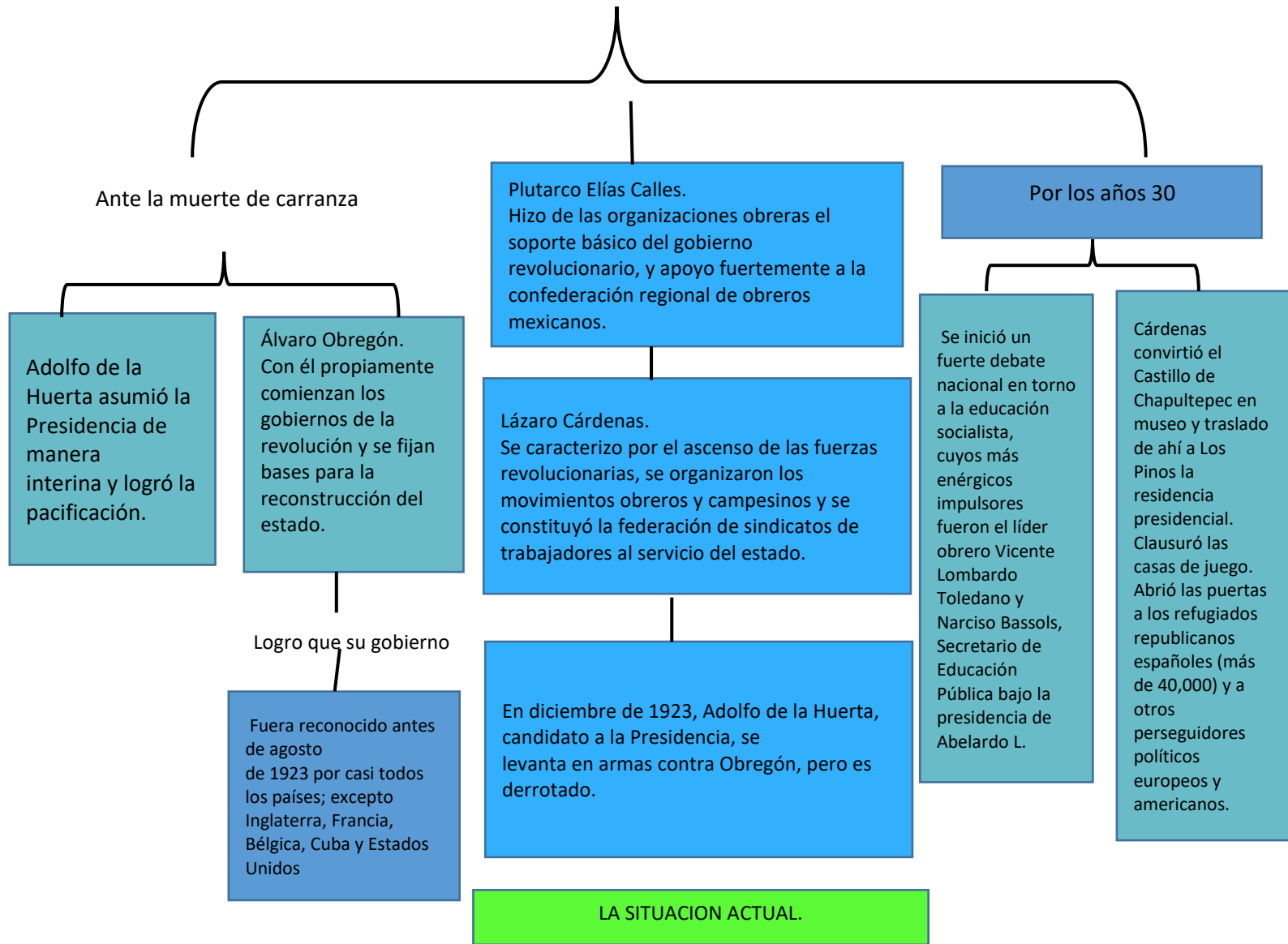

## LA SITUACION ACTUAL.

México vive un corto periodo de auge –gracias a ingresos imprevistos por exportaciones petroleras– que vino a desembocar en una crisis económica y política, dando lugar a una serie de cambios durante los años ochenta y noventa que, lejos de resolver los problemas básicos de pobreza e inequidad, parece ser causa de su agravamiento y del surgimiento de nuevos conflictos.

México ha presentado avances considerables en los últimos años. Estos avances pueden observarse principalmente en los sistemas educativos, así como el empleo y la salud. Tales resultados han sido tomados considerando los principales sectores sociales para definirla como una buena calidad de vida en México.

Proyectos que pueden mejorar la calidad de vida en México. Existen proyectos enfocados en distintas áreas sociales que pueden mejorar significativamente la calidad de vida en México. Estos proyectos pueden ser mejoras de infraestructura y aumentos en los salarios laborales. En el sector agrícola también se pueden poner en marcha actividades y proyectos para mejorar la vida de las personas que se dedican a tal rubro.

La calidad de vida en México por estados también ha cambiado mucho, aunque aún existen estados con mejor calidad de vida que otros. Esto se debe a distintos factores como la distancia de las grandes ciudades, el clima, los tipos de trabajos que existan en la región, servicios básicos, entre otros

## México Y el mundo.

En la actualidad:

México es uno de los principales receptores de Inversión Extranjera Directa (IED).

Por otra parte, México.

Ha suscrito acuerdos de libre comercio con 46 países, lo que lo posiciona como una de las naciones más abiertas al comercio internacional, con la capacidad de importar y exportar en cuestión de horas, y con acceso a más de 1,100 millones de consumidores potenciales, lo que representa alrededor de 60% del PIB global.

A comienzos del siglo xx

México experimentó una revolución social de grandes dimensiones que buscaba establecer un régimen más democrático, reducir la influencia del capital externo en la economía nacional y aminorar las grandes diferencias sociales.

Ofrece un ambiente:

macroeconómico estable, brinda certidumbre jurídica a la inversión y cuenta con capital humano calificado. Además, ofrece ventajas competitivas tangibles frente a otras alternativas de inversión de América, Asia y Europa

La fuerte crisis financiera a principios de esa década obligó al gobierno a diseñar una nueva estrategia económica y una nueva visión de país. México adoptó entonces un modelo neoliberal basado en la apertura comercial y la disciplina financiera.

Las autoridades mexicanas.

Aceptaron cooperar abiertamente con Estados Unidos en diversas áreas, como seguridad, narcotráfico, migración, finanzas y comercio. Incluso, México se involucró en crisis diplomáticas con algunos países de América Latina.

# Historia mínima de México

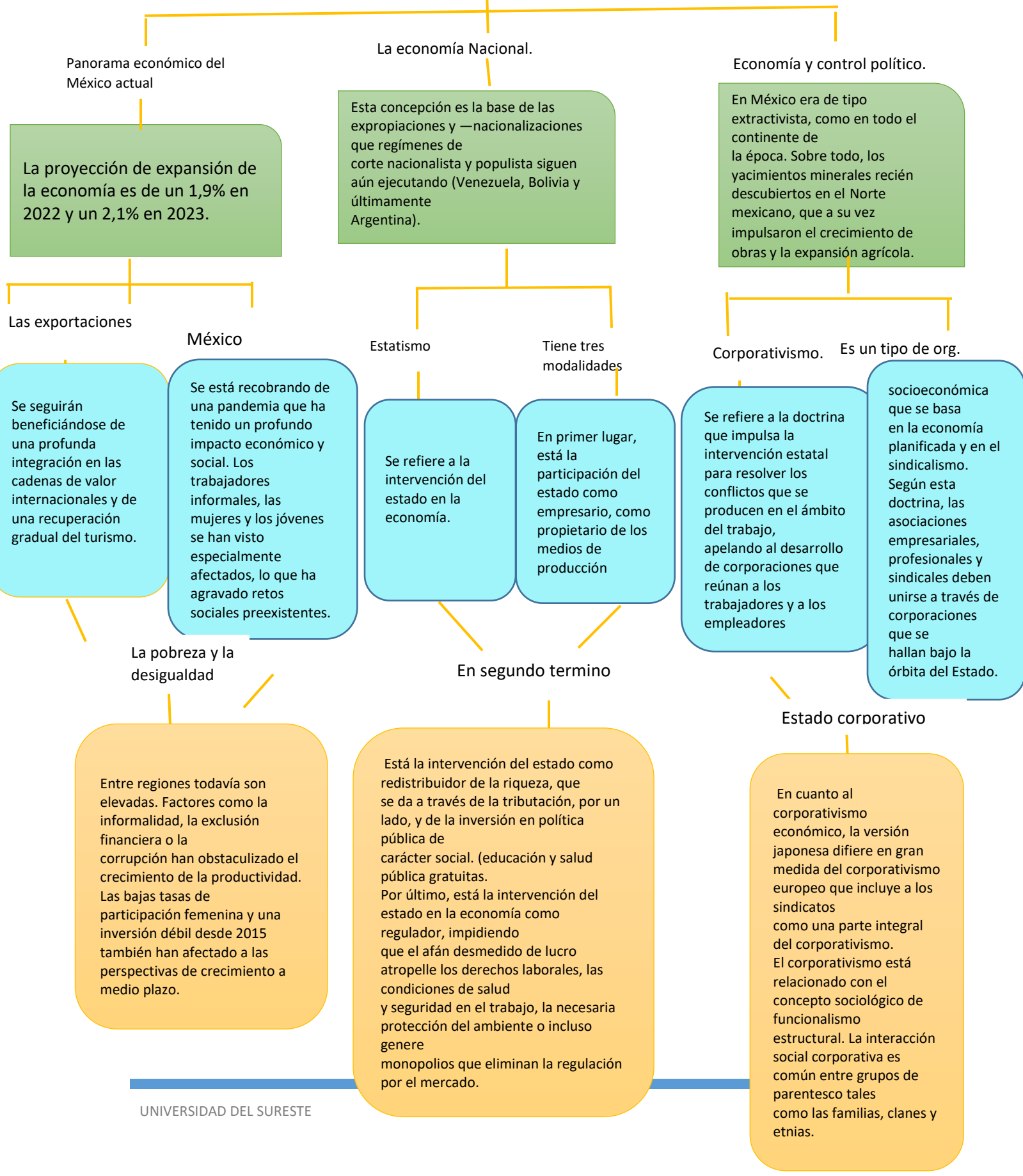

# Bibliografía

Análisis socioeconómico.uds. (2024). *La interrelación y dependencia de la naturaleza y la sociedad. historia mínima de México*. Comitan de Domínguez.



(socioeconomico., 2024)