



**UDS**  
**Mi Universidad**

## **Mapa conceptual**

*Nombre del alumno (a): Susana García Zurita*

*Nombre del tema: La interrelación y dependencia de la naturaleza y la sociedad.*

*Parcial: 2*

*Nombre de la Materia. Análisis Socioeconómico.*

*Nombre del profesor: Beatriz Adriana Méndez González.*

*Nombre de la Licenciatura: Trabajo Social y Gestión Comunitaria.*

*Cuatrimestre: 4to.*

*Pichucalco, Chiapas 12 de noviembre 2024*

# La interrelación y dependencia de la naturaleza y la sociedad

## EL RELIEVE COMO ELEMENTO PRIMORDIAL

El relieve representa la expresión del conjunto de procesos que originan, modelan y destruyen la superficie terrestre.

Las cuales pueden ser:

### Carácter endógeno

Se vincula con las fuerzas tectónicas capaces de transportar continentes, plegar, fracturas y desplazar estratos de rocas, formar volcanes

### Carácter exógeno

Se encargan de modelar la superficie a través de erosión, el transporte y la deposición de materiales a través de agentes del intemperismo y la presión de ambientes fluviales, glaciares y kársticos.

### Formas de relieve

- 1: Montañas.
- 2: Lomas o colinas.
- 3: Mesetas.
- 4: Llanuras y valles

### Geografía económica

Estudia la relación existente entre las actividades económicas y el relieve. Se refiere como los seres humanos hacemos uso de los recursos para satisfacer nuestras necesidades en los diferentes paisajes en que vivimos

### El relieve mexicano

Gracias a su historia geológica ha ido formando un variable continental, que se sigue modificando. Existen tres vertientes: **al este la del golfo de México, al centro la del altiplano y al occidente la del Pacífico**, así como dos penínsulas; la **de Baja California y Yucatán**.

## LA OROGRAFÍA

En México existen grandes cordilleras que corresponden a levantamientos y plegamientos de diversas orogenias. En la península de Baja California, de 1243 km de largo, el principal sistema montañoso es la sierra Juárez, prolongación de las sierras Nevada y Cascada de California.

### Orografía nacional

Es el cinturón volcánico mexicano, cadena de volcanes, que va desde el océano pacífico hasta el litoral del Atlántico, en total unos 850 km de largo. Algunos de ellos siguen activos, como el volcán de Colima y el Popocatepetl.

### Datos

Hacia el sur del Cinturón volcánico el relieve cambia, deja de haber grandes planicies y aparece una enorme depresión, la del río Balsas, corriente que nace en el valle de Puebla y después de un recorrido desemboca en el Océano Pacífico.

### La Sierra Madre del Sur

Es el Sistema más complejo del país, por la variedad de las rocas que la constituyen, intrusivas, volcánicas, sedimentarias y metamórficas, así como las diversas estructuras que se presentan: montañas plegadas, bloque y volcánicas, cortadas por valles profundos.

### Chiapas

El estado de Chiapas es una réplica, en pequeño, de la complejidad del relieve mexicano: al norte, limita con la llanura fluvial del golfo, posee dos sistemas montañosos plegados, paralelos al litoral del pacífico y separados entre sí por la depresión central, donde corre el río Grijalva de este a oeste antes de desembocar en el golfo.

# La interrelación y dependencia de la naturaleza y la sociedad

## Oceanografía y recursos hidráulicos

### LA INFLUENCIA DEL HOMBRE

El ser humano, mediante su actuación sobre la cobertura vegetal, acelera los procesos de erosión geológica, tal hecho se fue intensificándose conforme la población humana aumentaba y su actividad para deforestar se intensificaba con vista a crear nuevas zonas de pastos y cultivos. Estas actividades generan alteración del modelado terrestre.

#### Erosión mecánica

Se genera por la acción de la labranza, produciendo un paulatino descenso del relieve al atacar a las cimas de las colinas. Los suelos y sedimentos erosionados desde las cimas terminan depositándose allí generando una ampliación de deltas, llanuras aluviales, marismas, albuferas.

#### datos

- 1: El ser humano es el principal agente geológico del planeta.
- 2: Podemos llegar a movilizar 10 veces más materiales anualmente que todas las fuerzas geológicas.
- 3: El urbanismo también ha propiciado el arrastre y transporte de indigentes volúmenes de materiales

#### Humedad

- 1: México cuenta con un clima variado, ya que hay zonas áridas y ambientes de carácter tropical en donde abundan las lluvias. Por lo tanto, la humedad variará según la región.
- 2: También cuenta con una época de lluvias entre mayo a octubre y se estima que hay un promedio de 60 días de lluvias

### Datos

México está situado en América del Norte; en su parte territorial limita al norte con los Estados Unidos de América y al sur con Guatemala y Belice. El mar territorial abarca alrededor de 231 000 km<sup>2</sup>

México se encuentra rodeado por cuatro mares principales: **Pacífico, Golfo de California, Golfo de México y Caribe**, le confiere niveles de riqueza de especies, diversidad y endemismos comparables con los de la biota continental, así como de recursos marinos.

### Oceanografía física

#### Pacífico Mexicano.

El Pacífico en su parte correspondiente a la ZEE de México, abarca más de 2.3 millones de km<sup>2</sup> de extensión con una línea de costa de 7 146 km de longitud. la máxima profundidad registrada se encuentra frente a las costas de Chiapas y Oaxaca en la fosa de Tehuantepec, con más de 6 000 m; Oceanográficamente, el Pacífico Mexicano se divide en tres grandes regiones: el Pacífico Noroeste, el Golfo de California y el Pacífico Tropical. Las corrientes más importantes está la de California proveniente de Alaska, de temperaturas bajas

#### Golfo de California

El Golfo de California, también conocido como Mar de Cortés, es una extensión del Océano Pacífico ubicada entre la Península de Baja California y el noroeste de México. Tiene una longitud de 1 203 km y su anchura varía de 92 a 222 km. En la región media del golfo, las corrientes de marea son muy intensas y ocasionan una profunda mezcla de la columna de agua. La mezcla por marea se presenta con mayor fuerza en la parte media del Golfo, entre las islas San Lorenzo y San Esteban, alcanzando profundidades mayores a 500 m, por lo que se acarrea agua fría y rica en nutrientes.

#### Golfo de México

El Golfo de México forma parte de la región del Gran Caribe y se le considera la cuenca de aguas protegidas más grande del Océano Atlántico con 1.8 millones de km<sup>2</sup>, Es un sistema semicerrado con una entrada de agua oceánica por el Mar Caribe a través del Canal de Yucatán, que tiene una profundidad de 1 900 m, y con una salida al Océano Atlántico a través del Estrecho de la Florida, tectónicamente, se ubica en la placa de Norteamérica.

#### Mar Caribe

El Mar Caribe pertenece al Océano Atlántico y está situado al este de América Central con una extensión de 2.8 millones de km<sup>2</sup>. El Caribe se caracteriza por lo reducido de su plataforma continental y por tratarse de un mar tropical profundo de 7 535 m en la fosa de las Caimán. A lo largo del cálido verano tropical se produce la llegada de la mayoría de los huracanes procedentes del Atlántico.

### Ríos y lagos

- 1: El país cuenta con una gran variedad de fuentes hidrológicas e hidrográficas, al constituir una red por donde se cruzan más de 50 ríos principales.
- 2: La mayoría de los lagos y lagunas en México son las principales fuentes de agua para irrigación y para la producción de energía eléctrica, aunque en su mayoría no poseen gran tamaño

### Mareas

Otro importante rasgo geomorfológico son las mareas. En regiones someras, las mareas generan una turbulencia que puede funcionar como agente que recicla los nutrientes provocando su re suspensión y su disponibilidad para la fotosíntesis. Las mareas más altas de todo el país están en el Alto Golfo de California, donde alcanzan poco más de 10 m de altura en primavera debido a la presencia de las grandes islas

# LA INTERRELACIÓN Y DEPENDENCIA DE LA NATURALEZA Y LA SOCIEDAD

Las relaciones entre sociedad, espacio y medio ambiente

Ambientalización de lo urbano

La teoría del espejo

Definición de ecología (Haeckel)

Ecología humana

La ciudad es sobre todo un reflejo de las dinámicas sociales, una creación humana sui generis que se contrapone al campo e instauro un ámbito de libertad y de avance en la división de trabajo, el individualismo y la monetarización de la economía.

Por ecología entendemos la totalidad de la ciencia de las relaciones del organismo con el medio, que comprende, en sentido amplio, todas las condiciones de existencia.

Fue propuesto por Robert E. Park. La ecología humana aparece como una de las tres partes de la ecología, junto al animal y la vegetal, dedicada a estudiar la distribución de las personas en el espacio.

E. Morin

Como disciplina

Sociología del siglo XX

La ciudad

La noción de ecología y la de ecosistema, instituyen un nuevo campo que será primordial en los siglos XX y XXI porque supone ir más allá del estudio individualizado de los seres vivos para abarcar el de las relaciones entre los seres vivos y el medio en el que viven, y observar cómo se configura una unidad de doble textura surgida de la conjunción de un biotopo (medio geofísico) y una biocenosis (interacciones entre organismos).

**La ecología humana** se ubica en un terreno cercano tanto a la geografía como a la economía natural típica de la visión ecológica de raíz darwiniana. Comprenden dos órdenes, que articulan la vida humana: **el biótico y el social.**

Antropogeografía

L. Wirth

Se rige por el paradigma "excepcionalismo humano" que presenta al hombre como capaz de sustraer a la cadena causal del medio ambiente, de crear su propio ambiente y de instaurar un orden distinto.

Es esencialmente un conjunto numeroso de habitantes con gran densidad de población y un área económica con alta división del trabajo e intercambio. La ciudad es ya obra de la concentración de la población, de los instrumentos de producción, del capital del disfrute y de las necesidades (Max y Engels).

Durkheim

Metrópoli (Simmel)

Se postuló un determinismo geográfico en la evolución de las sociedades, ya que éstas están sometidas a las condiciones del medio debido a su necesidad de alojamiento y alimentación. Esta postura fue antagónica y complementaria a la de la escuela francesa de geografía humana de Paul Vidal de la Blache.

En su obra se define lo urbano en términos sociológicos y demográficos: la ciudad es una localización permanente, relativamente extensa y densa, de individuos socialmente heterogéneos. Estos rasgos dan lugar a una cultura urbana caracterizada, entre otros elementos, por la segmentación de las relaciones sociales y el individualismo.

La ciencia social que, según Durkheim, se debía encargar de estudiar lo que califica de "sustrato" de la vida social, era la morfología social, que no se limita a un análisis descriptivo, pues también pretende explicar, por ejemplo, por qué la población se concentra en ciertos puntos más que en otros.

"La vida metropolitana, así, implica una conciencia elevada y un predominio de la inteligencia en el hombre metropolitano, la intelectualidad, así, se destina a preservar la vida subjetiva contra el poder avasallador de la vida metropolitana". En estas frases se está hablando de un fenómeno psicosocial que parte de atributos propios del espacio urbano.

# LA INTERRELACIÓN Y DEPENDENCIA DE LA NATURALEZA Y LA SOCIEDAD

## Dialéctica Sociedad-medio

H. Lefebvre

En su obra ubica los términos relaciones sociedad-medio ambiente, en un punto intermedio en el que, si bien el espacio es producido socialmente, las relaciones sociales se ven muy afectadas por las propiedades del espacio en el que tiene lugar.

Admite que

La ciudad es el resultado de una historia que debe concebirse como la obra de agentes o actores sociales, de sujetos colectivos que operan en oleadas sucesivas.

Espacio urbano

Es un espacio social que tiene como materia prima el espacio natural; el producido por el capitalismo es un "espacio abstracto" que homogeneiza y fragmenta a la vez el entorno para convertirlo en mercancía.

Estas se someten a:

Necesidades comerciales, y el espacio, en un régimen de racionalismo que deriva de la lógica de la propiedad privada. Por otra parte, las altas rentas y las hipotecas contribuyen a reforzar la desigualdad social. La venta de viviendas, conlleva la incorporación de las masas a la ideología de la propiedad.

Giddens

El estudio del espacio es importante porque es en el dominio primario, el de las prácticas sociales ordenadas en un espacio-tiempo, donde se genera lo social. En su obra se concilian la visión estructural o macro sociológica y con la microsociológica.

## Espacio urbano y crisis Ambiental.

El aumento del peso del espacio en la teoría social no sólo se vincula con la renovación del análisis crítico con el capitalismo y con nuevas aproximaciones a la noción de estructura y práctica social, sino también con la crisis ambiental.

Lefebvre

Ve en el fenómeno del fin del mundo rural y la llegada de la urbanización completa el sello distintivo de nuestro tiempo. No utiliza el término "crisis ambiental", pero la centralidad de la urbanización en su teoría, con reflexiones sobre el encarecimiento del espacio y la contaminación del aire en las ciudades, no es ajena a dicho fenómeno.

Temas que abordan u. Beck

- 1: Las sociedades de la modernidad tardía, crean riesgos ambientales materialmente pero también discursivamente.
- 2: Los riesgos no son perceptibles, afectan a largo plazo a la población y se miden en términos de posibilidad, más que de certeza.

Ecología sistemática

Proporciona una visión atractiva como modelo de estudio científico de fenómenos complejos, como son las ciudades, que se pueden ver como ecosistemas predominantemente artificiales y cuya complejidad puede ser abordada con modelos provenientes de otras disciplinas.

El uso de términos como "ecosistema urbano" y "medio ambiente urbano" ha enriquecido a la sociología urbana con una perspectiva de estudio de la ciudad que enfatiza las relaciones recíprocas entre el espacio, la naturaleza y la sociedad, ya presentes en el concepto de "paisaje urbano" de la geografía humana.

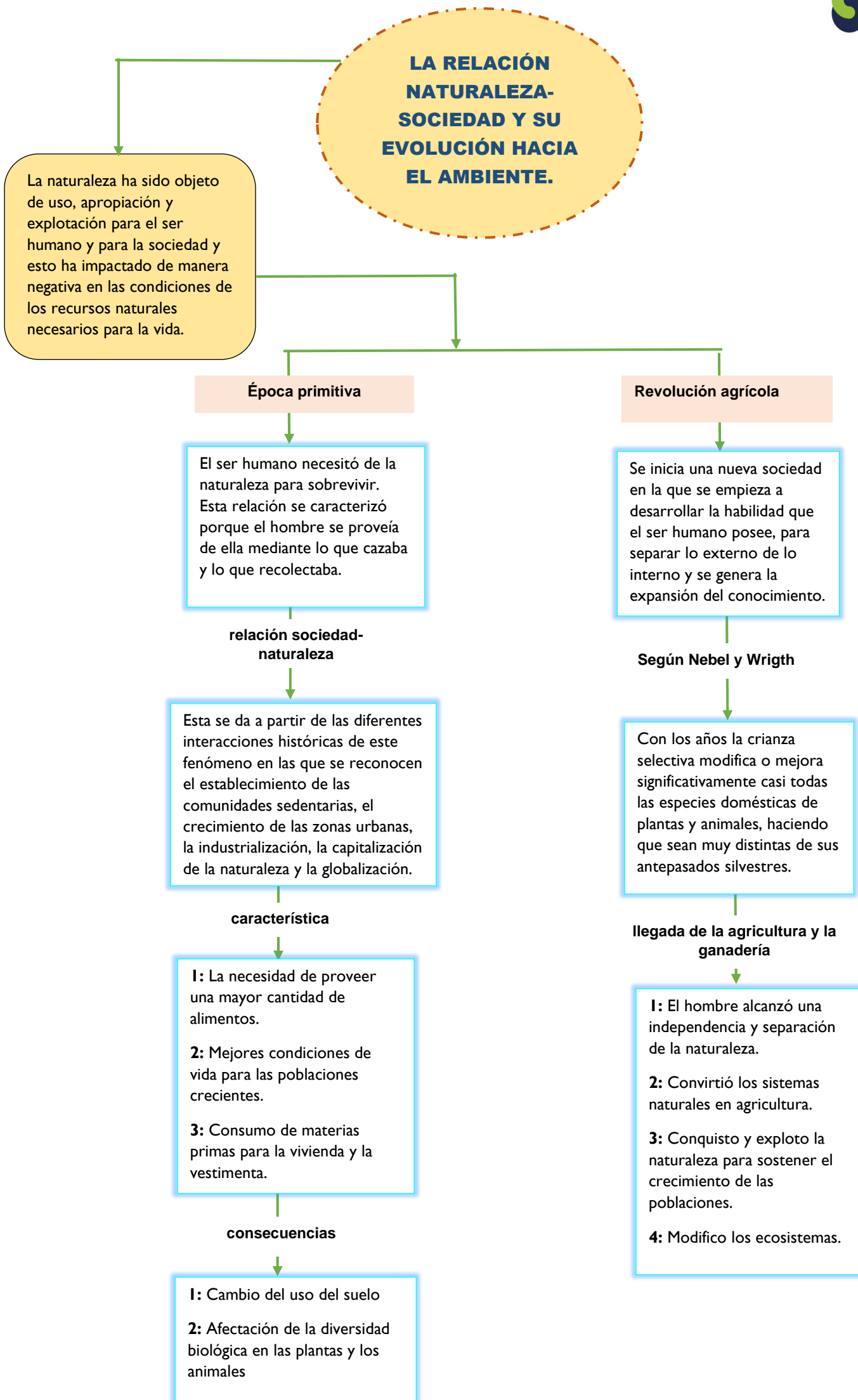

# EL ENFOQUE EUROCÉNTRICO.

Con el avance de los procesos civilizatorios, la indagación filosófica y los nuevos descubrimientos científicos, a finales del siglo XVII se produjo un nuevo cambio tecnológico promovido por Francis Bacon, Rene Descartes e Isaac Newton.

## Teoría General de los Sistemas

Estudia las características relevantes de los sistemas complejos: su propósito, equilibrio, adaptabilidad, autoorganización, evolución dinámica y anticipación.

### principios sistémicos

Recursividad, totalidad, entropía y sinergia

### La complejidad

Se ocupa del caos como generador de orden y trata de explicar las múltiples interrelaciones del mundo como resultado de una simplicidad subyacente de la realidad conocida.

### Esta permite

comprender la cultura y la constitución de la sociedad en la medida en que el ser humano es el reflejo de la sociedad-cultura que al mismo tiempo refleja al ser humano;

### Pretende

resolver el problema de cómo abordar la realidad en la forma menos reductora y fragmentada posible

## Pensamiento complejo

Como método busca interpretar la complejidad, integra los esfuerzos del ser humano por descubrir sus capacidades, límites y posibilidades.

### Este asume

Que el mundo físico está compuesto por seres biológicos y culturales con tradiciones y costumbres genéricas, étnicas, raciales; sostiene que el mundo se moverá en una dirección ética, solo si se quiere ir en esa dirección.

### Revolución Industrial

Centrada en una capitalización progresiva de las condiciones de producción, generó una serie de modificaciones, basadas en las condiciones del mercado, los procesos de control consecuentes y el poder dominante del Estado sobre los recursos que provee la naturaleza.

### Lo cual modifiko

la relación primitiva de respeto con la naturaleza, en tanto adoptó y se fundamentó, no solo en el uso, sino también en el abuso de la naturaleza y que legitimó a la sociedad a tener derecho a esos recursos.

## Siglos XIX y XX

El Estado y las empresas económicas pasaron a ser intervencionistas, pero al mismo tiempo empezaron a reconocer los desequilibrios ecológicos que amenazan al planeta.

### Ernst Haeckel

Crea la palabra ecología y la define como “la ciencia de las relaciones de los organismos con el mundo exterior en el que podemos reconocer factores de lucha por la existencia”.

### Gestión ambiental

Se entiende como el campo que busca equilibrar la demanda de recursos naturales de la Tierra con la capacidad del ambiente natural, debe responder a esas demandas en una base sustentable.

### Esto da paso a:

**1:** finales del siglo XX los conceptos de sostenibilidad ambiental y desarrollo sostenible evolucionan y se soportan en torno a la cultura legal ambiental, la naturaleza como sujeto de derechos, los derechos colectivos y las responsabilidades compartidas.

**2:** La relación naturaleza-sociedad se apoya en esfuerzos que buscan evitar el aumento de la degradación de la naturaleza y conservar la oferta natural ante el avance del desarrollo económico que pretende responder a las demandas cada vez más crecientes y exigentes de un mundo globalizado.

## Políticas ambientales

Los Estados continúan formulando políticas ambientales ante la presión internacional, la exigencia del cumplimiento de normas internacionales y locales por parte de individuos y grupos cada vez más capacitados, formados y con mayor conocimiento de los derechos fundamentales sobre su base de sustento actual y para las futuras generaciones.

### Periodos de Sociedad naturaleza

- 1:** El ser humano integra en forma recíproca el sistema natural.
- 2:** Se caracteriza por domesticación de la naturaleza, de la propiedad y del dominio del hombre sobre esta.
- 3:** La naturaleza como un objeto de transformación, de materia prima, que incursiona en las leyes del mercado,
- 4:** Contempla la naturaleza como sujeto de derechos.
- 5:** Contempla una relación que se mueve entre la industrialización y la economía, para consolidar la globalización.

# TENDENCIAS EN TORNO A LA RELACIÓN NATURALEZA-SOCIEDAD-AMBIENTE

Aristóteles, daba gran importancia a las relaciones con la comunidad, respetando el derecho de los demás a través del cumplimiento de las reglas colectivas que se constituirían como valores garantes de la armonía social, y entre las cuales se contemplan la libertad, la equidad y el orden como ejes centrales del desarrollo.

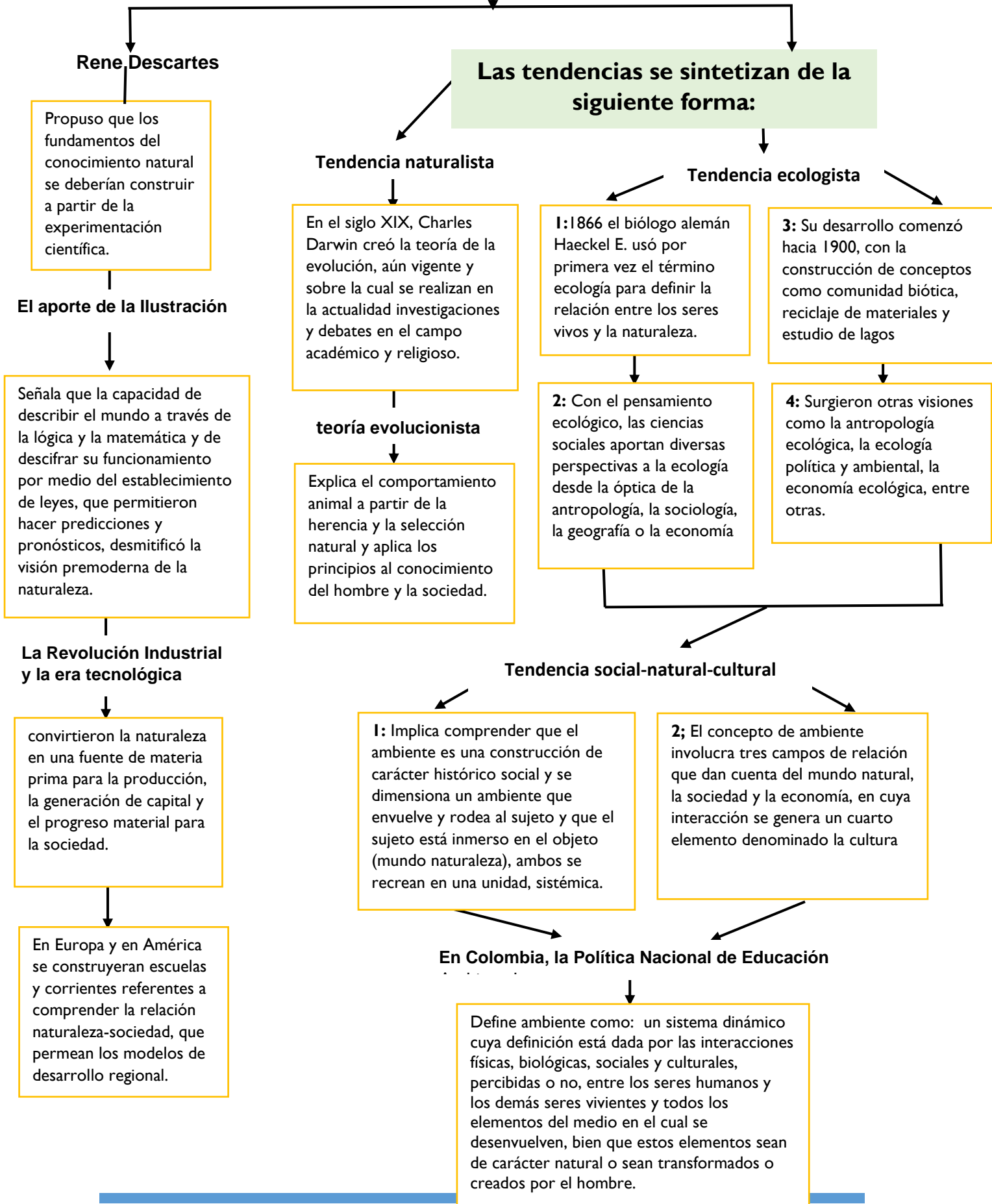



# LA NATURALEZA Y LA SOCIEDAD EN EL MARCO DEL ENFOQUE DEL DESARROLLO SOSTENIBLE.

El enfoque del desarrollo sostenible ha permitido que se sustituya el concepto de naturaleza por el de ambiente, proponiendo un nuevo paradigma, el cual es usado mundialmente y sobre el cual se construyen indicadores y se miden sus avances.

## Discurso liberal

Trato lo siguiente

**1:** La naturaleza existe y es reconocida porque es una proveedora de recursos, que al ser limitados adquieren un valor económico y mercantil y aseguran la satisfacción de necesidades

**2:** Advierte la tendencia privatizadora de los recursos naturales como un esquema neoliberal.

**3:** Evidencia la postura latinoamericana del desarrollo sostenible y haciendo relevante las particularidades territoriales que incluyen la problemática ligada a aspectos como la deuda externa de los países, los modelos de desarrollo que les han sido impuestos y los tipos de patrimonio natural

## Discurso culturalista

Señala que:

**1:** La problematización de la relación entre la naturaleza y la sociedad debe estar mediada por la cultura, de lo contrario se abrirá paso a los modelos de dominación de algunas regiones del mundo hacia otras, disponiendo de la naturaleza como una mercancía

**2:** Este discurso culturalista enfatiza que el crecimiento económico y el ambiente no van de la mano, por cuanto el valor de la naturaleza no es únicamente material sino también espiritual y representa una alta significancia en la construcción simbólica de las comunidades, como las campesinas y las indígenas tercermundistas.

**3:** Las mayores contribuciones de los culturalistas es su interés por rescatar el valor de la naturaleza como un ente autónomo y una fuente de vida material y espiritual.

## Discurso ecosocialista

**1:** Escobar recalca que la lucha contra la pobreza y la explotación es una lucha ecológica y existe un cierto ecologismo de los pobres  
  
plantea que cuando los pobres piden acceso a los recursos contra el capital y/o contra el Estado, contribuyen al mismo tiempo a la conservación de los recursos

**2:** Ilustra la problematización de la relación naturaleza-sociedad, dejando entrever el largo camino que debe recorrerse para reconciliar el crecimiento económico y el ambiente, en el marco del desarrollo sostenible

**3:** La cultura es un aspecto destacado en el marco del desarrollo sostenible que mide la relación naturaleza-sociedad. Este aspecto se considera como un camino al desarrollo, legado por el crecimiento económico y la globalidad, para impulsar la cultura desde una visión eco social y cultural.

**4:** El desarrollo sostenible se centra en el nuevo planteamiento de la equidad social, visto como un elemento incluyente de los satisfactores de la cultura, la diversidad y la equidad

# HISTORIA MÍNIMA DE MÉXICO

## CULTURAS PRECOLOMBINAS

Era precolombina es un término utilizado para referirse a la situación de las culturas de América antes de la llegada de Cristóbal Colón en 1492.

### Civilización Olmeca

**1:** La cultura olmeca se desarrolló en los Valles Centrales de Oaxaca, y los actuales estados de Veracruz y Tabasco alrededor de 1200 a.C.

**2:** Su gran dios es el jaguar

**3:** De jerarquía dinástica, sus gobernantes eran descendientes de los dioses.

**4:** La civilización olmeca fue la primera de Mesoamérica

### Civilización Maya

#### origen

**1:** La civilización Maya ocupó los estados de Campeche, Chiapas, Quintana Roo, Tabasco y Yucatán.

**2:** Cada estado estaba gobernado por un jefe hereditario, militar y político,

**3:** La sociedad estaba dividida en una élite o nobleza, el segundo nivel eran los comerciantes, la clase baja estaba constituida por artesanos y campesinos y en último nivel estaban los esclavos.

**4:** La conquista española de los pueblos mayas se consumó en 1697.

**5:** La técnica para trabajar la piedra, observación de los astros, el juego de pelota y la invención del cero.

**6:** En los centros religiosos únicamente vivían los gobernantes, los sacerdotes y sus sirvientes.

**7:** El pueblo se reunía en el centro sólo para las celebraciones religiosas y militares.

### Civilización Tolteca

#### origen

**1:** Los toltecas dominaron el centro de México de los siglos X al XII y se convirtió en la capital del gran Imperio Tolteca. Esta capital estaba situada en el actual valle de México

**2:** Su cultura estaba caracterizada por ser más militarista.

**3:** Su economía dependía de conquistar y comerciar con otros pueblos.

**4:** Construyeron el tzompantli, un muro en el que colocaban las cabezas de las personas sacrificadas.

## Civilización Azteca

#### origen

**1:** Emigraron en busca de la tierra que les había prometido su dios principal, Huitzilopochtli.

**2:** Tenían que buscar la señal, sería un águila posada sobre un nopal y devorando una serpiente, lugar al que llamaron Tenochtitlán.

**3:** Ese lugar es ahora la Ciudad de México y esa imagen es el escudo nacional de México.

#### creencias

**1:** Los aztecas veneraban varios dioses, entre los que destacan Huitzilopochtli y Tlaloc o dios de la lluvia

**2:** realizaban sacrificios humanos como ofrenda a sus dioses.

**5:** El imperio azteca era gobernado por el rey tlatoani, quien tenía el poder político, militar y religioso

**6:** Esta civilización desarrolló una compleja tradición religiosa, política, cosmológica, astronómica, filosófica y artística.

#### sociedad

**1:** Se dividía entre nobles, pueblo y esclavos.

**2:** La clase noble era dueña de tierras y de gran parte de las riquezas

**3:** La gente común se dedicaba a la agricultura, comercio y artesanía.

**4:** Cometían delitos o eran prisioneros de guerra, se convertían en esclavos para realizar trabajos pesados.

### Civilización Totonaca

**1:** Totonaca es el singular de totonacatl, compuesto por a'ktu'tu que significa tres y nacu que significa corazón.

**2:** Los totonacas inicialmente se establecieron en el norte del actual estado de Puebla.

**3:** Durante los siglos I al VIII d.C. llegaron a Veracruz, creando importantes centros en El Tajín, Zempoala y Papantla.

**4:** Los totonacas fueron parte del imperio de Tula y en el año 1450 fueron conquistados por los nahuas.

**5:** Los totonacas ayudaron a los españoles a conquistar México.

**6:** Una de sus más conocidas tradiciones es la de los voladores de Papantla, un culto a los dioses de la fertilidad.

**7:** La religión totonaca mezcla las creencias prehispánicas con el cristianismo impuesto por la conquista española.

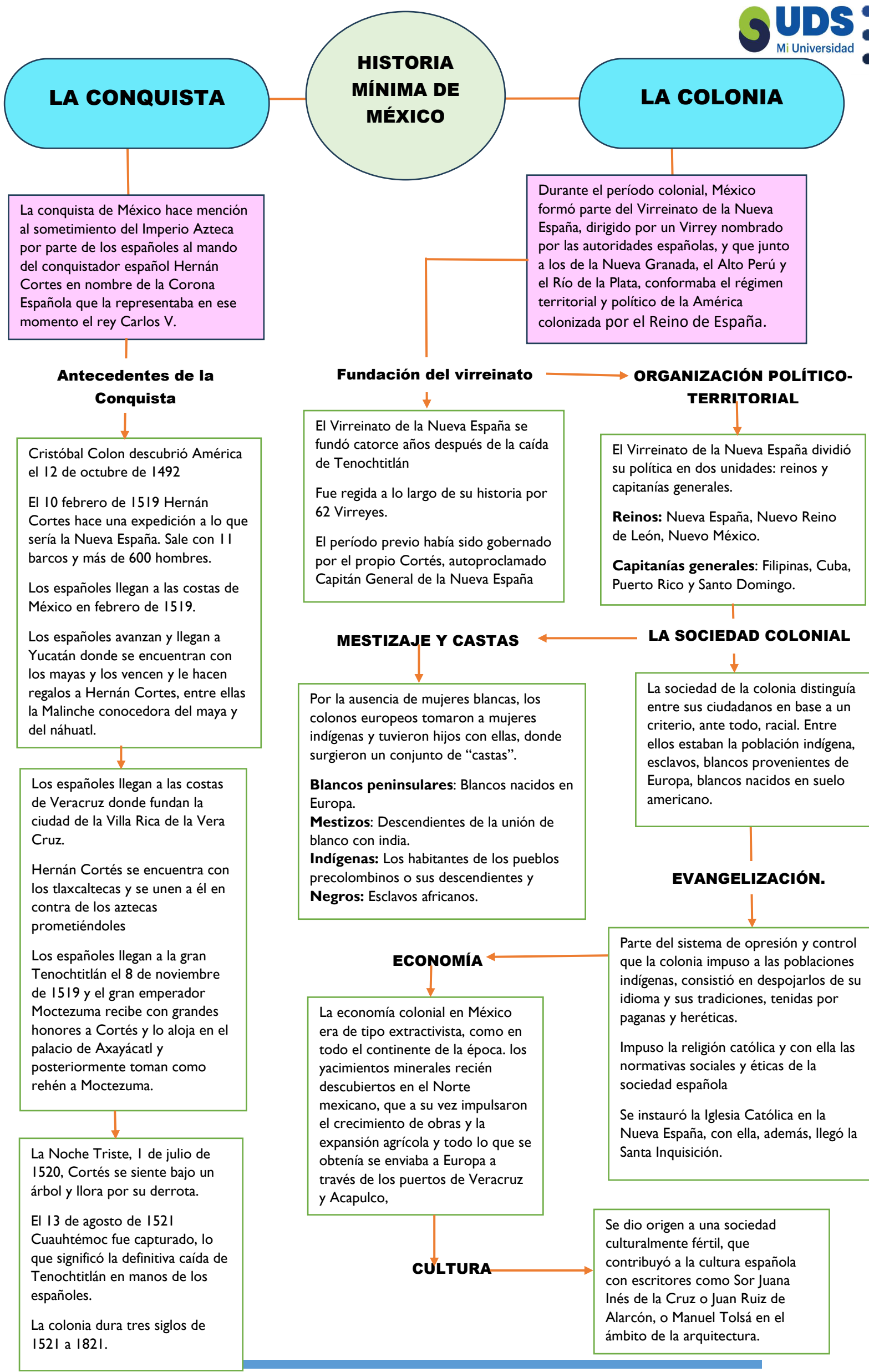

# MÉXICO INDEPENDIENTE

Al consumarse la Independencia en 1821, con sus particulares características de lejanía ideológica y de fines y objetivos con respecto a los líderes de los años de 1810-1815, comienzan los esfuerzos para crear las leyes de la nueva nación, luego de tres siglos de dependencia del Imperio Español.

## México en 1821

La legalidad de la Independencia quedó sancionada en el Plan de Iguala, que exhortaba a una supuesta unidad entre americanos y europeos, los españoles residentes en México, como base de concordia para las tareas de construcción política y económica de la nueva nación.

## Grupos políticos

- 1: Se contaba con un ejército, el cual era la principal fuerza política
- 2: La iglesia católica operaba como la única religión autorizada

## NUEVA NACIÓN IMPERIO MEXICANO Y REPÚBLICA FEDERADA

- 1: Al lograrse la independencia de México se tenía que adoptar una nueva forma de gobierno.
- 2: Unos apoyaron una monarquía con un príncipe borbón español
- 3: Los monárquicos, eran nacionalistas y proponían a Iturbide.
- 4: Mientras quienes aspiraban a una forma republicana de gobierno se dividían entre federalistas y centralistas.

## Escenario que se vivió

- 1: El comercio estaba en ruinas y se rompió la relación con España
- 2: Se extendió la inseguridad en el país
- 3: Los recursos nacionales estaban agotados, no había fondos para pagar a los funcionarios públicos.

## Escenario político

- 1: Se estableció la República Federal el 31 de enero de 1824.
- 2: El Congreso designó al general Guadalupe Victoria como primer presidente de México

## AMENAZA DE LA RECONQUISTA ESPAÑOLA

- 1: Los españoles reforzaron su ejército para poder gobernar a México, pues se negaban a irse del país.
- 2: El gobierno mexicano ideó un plan para lograr la independencia del territorio nacional y no ser reconquistado por los españoles.

## acontecimientos

En 1828 se realizó el último intento hispano por reconquistar nuestro país, con la invasión de 3,586 soldados bajo el mando del brigadier español Isidro Barradas, quienes desembarcaron en Cabo Rojo, en la costa de Tamaulipas, y avanzaron sobre el Río Pánuco

El General Antonio López de Santa Anna, comandante de Veracruz, impuso préstamos forzosos para fletar algunos buques, con los que trasladó sus fuerzas hacia Tuxpan y derrotó a los españoles, obligándolos a rendirse y abandonar el país.

## La República Centralista

Se crea una nueva Constitución que recibió el nombre de Bases Orgánicas, promulgada en 1843.

Lo cual dio paso a:

Los estados se transformaron en departamentos, su administración y sus rentas pasaron a disposición del gobierno central; su implantación debilitaría aún más la estabilidad del país y contribuiría a impulsar la independencia de Texas en 1836.

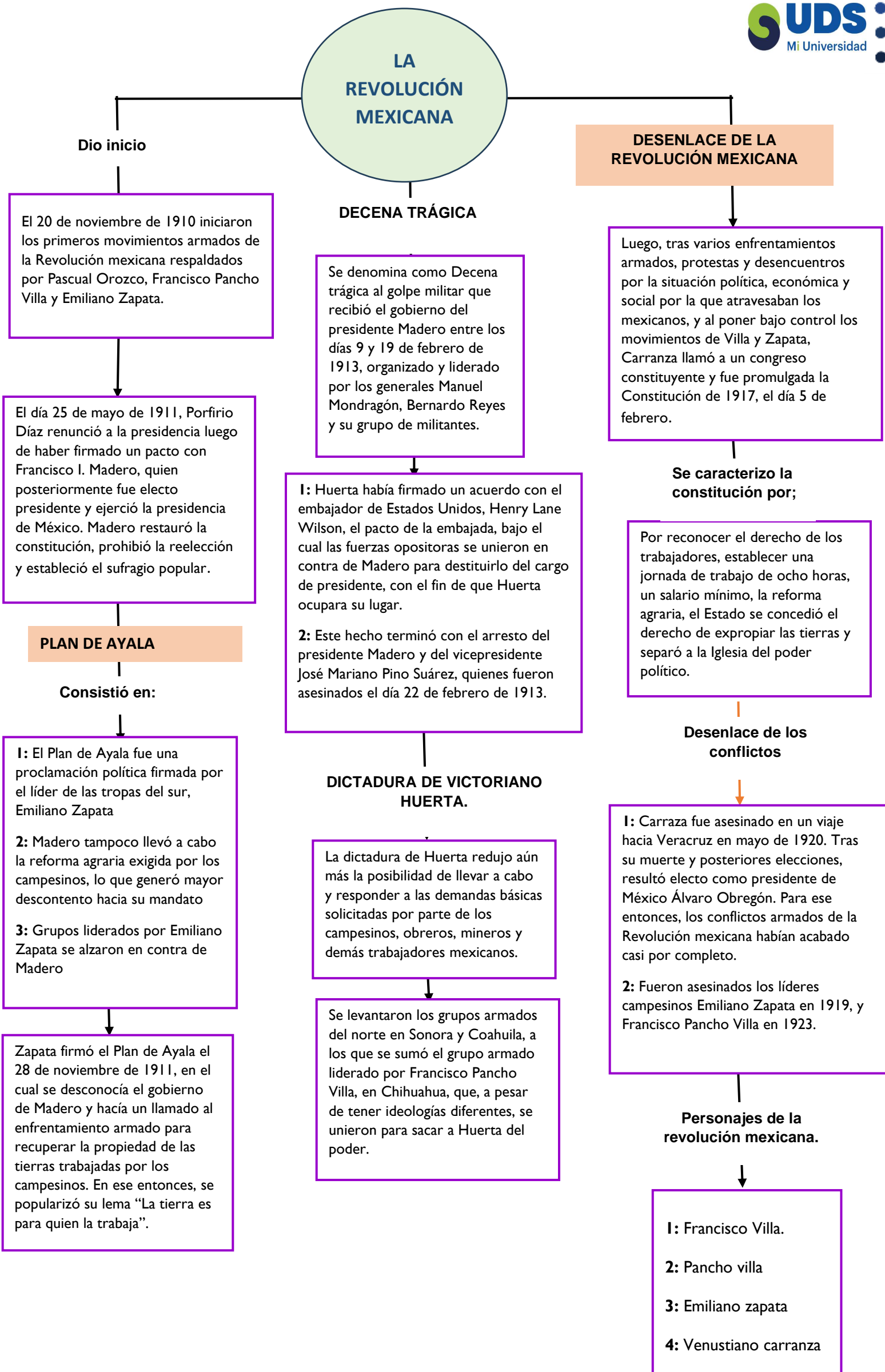

# MÉXICO POSREVOLUCIONARIO

Los jefes revolucionarios que quedaban, entre ellos Villa, deponen las armas; al tiempo que regresan al país los exiliados políticos. Entre éstos se halla José Vasconcelos, que poco tiempo después se convertiría en el fundador de la Secretaría de Educación Pública.

## Gobierno de obregón

**1:** Tiene que administrar un país arruinado, enfrentado al endeudamiento, la suspensión de créditos bancarios, la desorganización administrativa y las fuertes demandas por parte de la población.

**2:** Busca nuevos aliados en las organizaciones obreras y campesinas. En materia agraria expide varias leyes a favor de la restitución del ejido.

**1:** En diciembre de 1923, Adolfo de la Huerta, candidato a la Presidencia, se levanta en armas contra Obregón, pero es derrotado.

**2:** Obregón había favorecido la candidatura de Plutarco Elías Calles, quien en julio de 1924 llega a la Presidencia de México.

## Aportaciones a la educación

**1:** En 1921 creó la Secretaría de Educación Pública.

**2:** Vasconcelos, a quien se debió la iniciativa, fue su primer titular y el organizador de la educación en el país. Puso en marcha una campaña masiva de alfabetización.

**3:** Vasconcelos, creó los departamentos Escolar, de Bellas Artes, Bibliotecas y se dividió la educación media en secundaria y preparatoria.

## Plutarco Elías Calles (1924-1928)

Hizo de las organizaciones obreras el soporte básico del gobierno revolucionario. Apoyó fuertemente a la Confederación Regional de Obreros Mexicanos (CROM), cuyos afiliados superaban la cifra de un millón.

**1:** Crea el Banco Nacional de México y otras instituciones financieras.

**2:** Funda la Comisión Nacional de Caminos, pone en vigor una ley sobre irrigación, se enfoca a la construcción de presas.

**3:** En las elecciones de 1928, Álvaro Obregón, fue elegido por segunda vez para la Presidencia, que no pudo asumir porque fue asesinado en julio de 1928.

**4:** Con su muerte se inicia el Maximato, un período comprendido entre 1928 y 1934, que se denomina así porque Calles es la figura central, el jefe Máximo de la nación.

**5:** Durante ese período se creó el Partido Nacional Revolucionario (PNR), en 1929, encargado de la organización y realización de las elecciones.

**1:** Bassols quiso introducir la educación sexual en los últimos años de primaria, pero el rechazo del sector católico fue tan violento que tuvo que renunciar al cargo.

**2:** noviembre de 1934, se reforma el artículo 3° de la Constitución para introducir el nuevo credo educativo.

## Lázaro Cárdenas (1934-1940)

Su gobierno se caracterizó por el ascenso de las fuerzas revolucionarias. Se organizaron los movimientos obrero y campesino: Confederación Nacional Campesina (CNC) y Confederación y Trabajadores de México (CTM), como única organización obrera.

## Acciones que realizo

**1:** Constituyó la Federación de Sindicatos de Trabajadores al Servicio del Estado (FSTSE)

**2:** Cárdenas crea en 1938 el Partido de la Revolución Mexicana

**3:** Reforzó el presidencialismo y con la creación del nuevo partido diseñó las estructuras políticas y económicas que funcionarían sin mayores contingencias finales de los años ochenta.

## Durante su administración

Reconoció el derecho de huelga y apoyo a los obreros, colectivización de la agricultura, intervención del Estado en la economía nacional y en la educación, igualdad política social de la mujer, garantía de libertades para los indígenas, seguro social, control de precios, construcción de viviendas populares

**1:** Cárdenas mantuvo una política de conciliación con la iglesia, mediante la educación socialista.

**2:** Puso en marcha La Reforma Agraria a través de repartos masivos de tierra a los campesinos.

**3:** En 1937 nacionalizó los Ferrocarriles Nacionales.

**4:** Se crearon la Comisión Federal de Electricidad, los departamentos de Turismo, de Prensa y Publicidad, la Secretaría de Asistencia Pública

# LA SITUACIÓN ACTUAL

Los últimos 18 años del siglo pasado a la primera docena del actual hemos vivido en México el surgimiento o agravamiento de un buen número de problemas económicos, políticos y sociales, que pueden parecer efecto de los cambios políticos y económicos que ha experimentado el país desde el inicio de los años ochenta.

## Inicio de las reformas

I: La reforma política iniciada en el gobierno del presidente José López Portillo (1976-1982) pero concretada hasta el de Ernesto Zedillo (1994- 2000) y las reformas económicas iniciadas en el de Miguel de la Madrid (1982-1988) y profundizadas en el de Carlos Salinas (1988-1994).

## Problemas que enfrenta México

Se mencionan algunos como: la pobreza, el desempleo, el comercio informal, diversas formas de delincuencia, el narcotráfico, el contrabando, la emigración de mexicanos a Estados Unidos, la fuga de capitales, la corrupción, la contaminación y destrucción del medio ambiente, la impunidad, los homicidios sin resolver.

## Calidad de vida

1: Los sistemas educativos, así como el empleo y la salud, han sido tomados considerando los principales sectores sociales para definirla como una buena calidad de vida en México.

2: El país está localizado en los primeros lugares en lo referente a obligaciones cívicas.

Ha mostrado mejoras en los análisis de empleo, índice de felicidad, medio ambiente, hogar, salario, pertenencias patrimoniales entre otros mejorando el ranking de calidad.

## proyectos

Existen proyectos enfocados en distintas áreas sociales que pueden mejorar significativamente la calidad de vida en México. Estos proyectos pueden ser mejoras de infraestructura y aumentos en los salarios laborales.

En el sector agrícola también se pueden poner en marcha actividades y proyectos para mejorar la vida de las personas que se dedican a tal rubro. Estos pueden ser herramientas innovadoras, proyectos biosustentables, capacitaciones financieras y tecnológicas.

## rangos actuales

Los índices de educación, esperanza de vida en el nacimiento, calidad del aire, agua y participación pública han mostrado grandes avances en los últimos años mejorando así los índices recomendados por la OCDE.

1: De acuerdo con algunas estadísticas, los salarios laborales antes de la pandemia eran más bajos que el valor considerado por la Organización para la Cooperación y el Desarrollo Económicos OCDE que debería ser de 33 mil dólares anuales.

2: Se ha estimado que en todo el país solamente el 61 por ciento de personas con edades de quince a sesenta y cuatro años tenían trabajos remunerados,

# MÉXICO Y EL MUNDO

En la actualidad, México es uno de los principales receptores de Inversión Extranjera Directa (IED). Con más de 27,400 mdd en 2016, el país fue el décimo sexto receptor de IED más importante a nivel global y una de las siete economías más atractivas para invertir en el periodo 2017-2019, de acuerdo a UNCTAD.

## Exportación

México es un país líder en exportaciones de manufactura avanzada, ofrece un ambiente macroeconómico estable, brinda certidumbre jurídica a la inversión y cuenta con capital humano calificado.

En la actualidad, el 95% de las exportaciones del país son productos no petroleros. Una de cada siete exportaciones manufactureras de Latinoamérica tiene su origen en México.

## Deuda pública

La deuda pública en México es una de las más bajas del mundo: 58% del PIB, cifra menor que las de Brasil, Alemania, España y Estados Unidos, por nombrar algunos.

El empleo en México alcanzó recientemente una cifra récord de más de 19 millones de puestos de trabajo formales.

## Acuerdos con otros países

México ha suscrito acuerdos de libre comercio con 46 países, lo que lo posiciona como una de las naciones más abiertas al comercio internacional, con la capacidad de importar y exportar en cuestión de horas, y con acceso a más de 1, 100 millones de consumidores potenciales, lo que representa alrededor de 60% del PIB global.

Uno de los ámbitos que fortalecen al país es su capital humano. La participación de ingeniería, manufactura y construcción dentro del total de graduados en México es superior a aquella en Alemania, Brasil, España, Estados Unidos y Reino Unido. Asimismo, cada año se gradúan más de 140 mil ingenieros de universidades mexicanas

Las autoridades mexicanas aceptaron cooperar abiertamente con EEUU en diversas áreas, como seguridad, narcotráfico, migración, finanzas y comercio. Incluso, México se involucró en crisis diplomáticas con algunos países de América Latina.

## Proyecto de nación

Un proyecto de nación es el conjunto de aspiraciones de un país en un futuro cercano. En otras palabras, es la forma en que una sociedad se percibe hacia adelante en los ámbitos económicos, políticos, sociales y culturales.

## Política exterior

La política exterior es clave en todo proyecto de nación porque representa un factor indispensable para alcanzar los objetivos nacionales.

Tras su independencia en 1821, el país tuvo dos proyectos de nación. El primero fue de naturaleza conservadora, y buscaba mantener un vínculo estrecho con las monarquías europeas. El segundo fue de corte liberal, y anhelaba parecerse más al sistema estadounidense.

La fuerte crisis financiera a principios de esa década obligó al gobierno a diseñar una nueva estrategia económica y una nueva visión de país. México adoptó entonces un modelo neoliberal basado en la apertura comercial y la disciplina financiera.



## PANORAMA ECONÓMICO DEL MÉXICO ACTUAL

México se está recobrando de una pandemia que ha tenido un profundo impacto económico y social.

### Población

Con una población de casi 130 millones, una rica historia cultural y gran diversidad, una geografía favorable y abundantes recursos naturales, México se encuentra entre las quince economías más grandes del mundo y es la segunda de América Latina.

#### Problemas que enfrenta el país

- 1: Las perspectivas de crecimiento a medio plazo se han debilitado y el ritmo de crecimiento en las dos últimas décadas ha sido bajo.
- 2: La pobreza y la desigualdad entre regiones todavía son elevadas.
- 3: Factores como la informalidad, la exclusión financiera o la corrupción han obstaculizado el crecimiento de la productividad.

#### Estrategias para mejorar la economía

- 1: La proyección de expansión de la economía es de un 1,9% en 2022 y un 2,1% en 2023.
- 2: Las exportaciones seguirán beneficiándose de una profunda integración en las cadenas de valor internacionales y de una recuperación gradual del turismo.
- 3: Los proyectos de infraestructuras públicas previstos impulsarán la inversión. La inflación se situará en el 6,9% en 2022, y retrocederá hasta el 4,4% en 2023.

## LA ECONOMÍA NACIONAL

Luis Tejeda Macedo, menciona “si bien es correcto afirmar que el término **estatista** se refiere a la intervención del estado en la economía, es preciso establecer alguna diferenciación dentro de esta intervención.

### Modalidades según Macedo

- 1: En primer lugar, está la participación del estado como empresario, como propietario de los medios de producción.
- 2: En segundo término, está la intervención del estado como redistribuidor de la riqueza, que se da a través de la tributación.
- 3: La intervención del estado en la economía como regulador, impidiendo que el afán desmedido de lucro atropelle los derechos laborales, las condiciones de salud y seguridad en el trabajo, la necesaria protección del ambiente.

#### Reforma agraria

La Reforma Agraria era necesaria desde mucho antes de que se llevara a cabo y cuando, finalmente se hizo, estuvo mal hecha entre otras razones porque los campesinos que de pronto se convirtieron en propietarios no estaban preparados para serlo.

### Estatismo o economía de mercado

- 1: Los países que promueven economías de mercado, donde la responsabilidad de invertir y crear empresas es fundamentalmente del sector privado, logran mucho mejores resultados económicos y sociales.
- 2: Los países donde las empresas son privadas, tienen mayores PBI per cápita, salarios mínimos más altos, menos corrupción y menor desempleo.

#### Ejemplos

Deng Xiaoping condujo la transformación de la economía China, está en camino de convertirse en la mayor potencia económica global, habiendo sacado de la pobreza a 900 millones de chinos.

Singapur pasó de ser un territorio abandonado a líder de bienestar, de la mano de Lee Kuan Yew, quién además fue el inspirador de Deng Xiaoping en políticas de desarrollo.

Nueva Zelanda es aún más aleccionador. Tuvieron la suerte de tener una izquierda moderna que a mediados de los años 80 estableció lineamientos de desarrollo de una economía de mercado. Con ella, se reconvirtieron en un país desarrollado con altos estándares de bienestar.

# Economía y control político

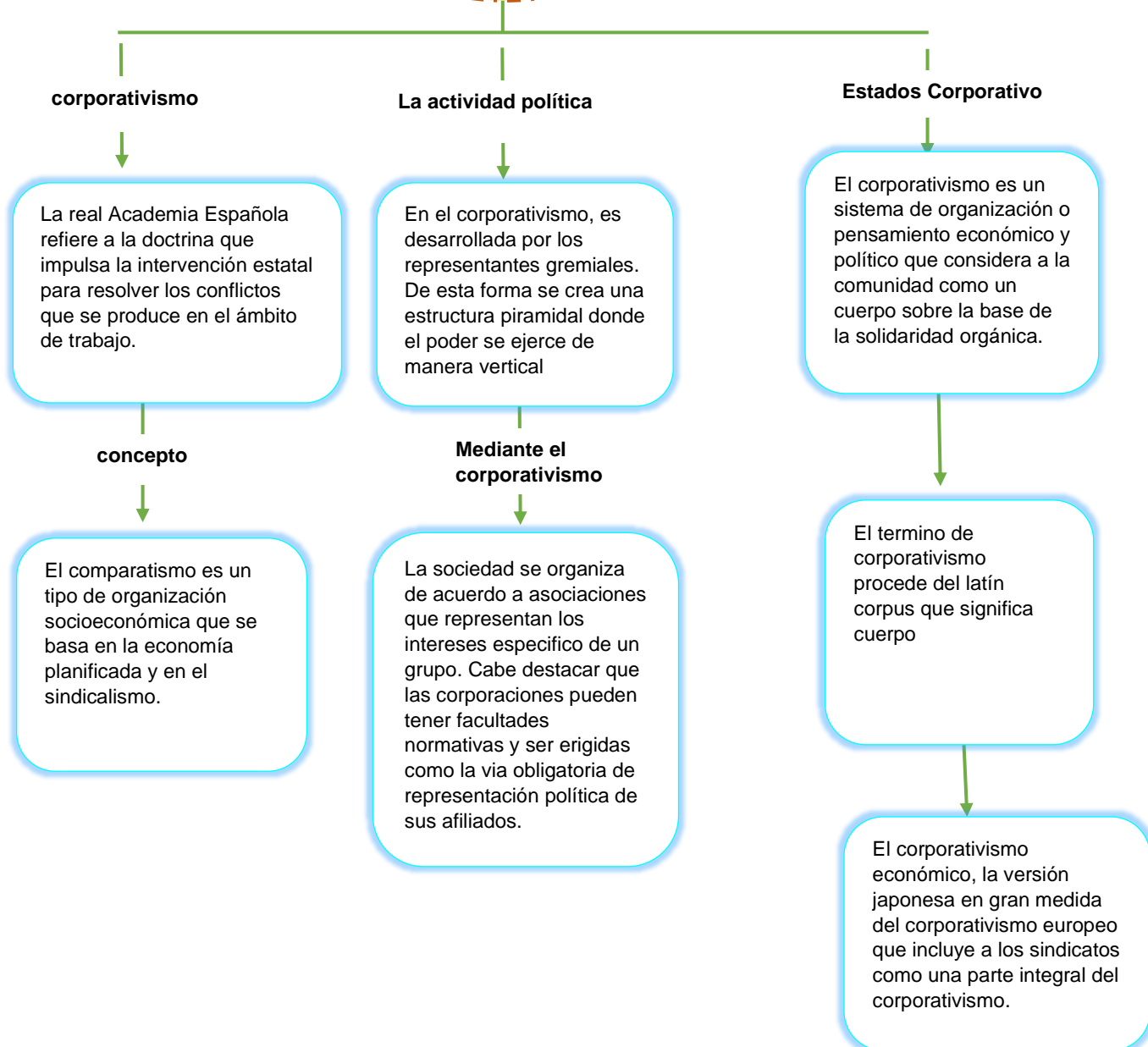

# Referencias

La interrelacion y dependencia de la naturaleza y sociedad. (2024). En UDS, *Antologia de Analisis Socioeconomico* (págs. 9-62). Comitan de Dominguez.

Historia minima de Mexico. (2024). En UDS, *Antologia de Analisis Socioeconomico* (págs. 63-102). Comitan de Dominguez.