



Mapa Conceptual

Nombre del Alumno: Diana Gabriela Gómez Gómez

Nombre del tema: La Interrelación Y Dependencia De La Naturaleza Y La Sociedad y la Historia Mínima De México.

Parcial: 2do

Nombre de la Materia: Análisis Socioeconómico

Nombre del profesor: Lic. Beatriz Adriana Méndez González

Nombre de la Licenciatura: Lic. Trabajo Social y Gestión Comunitaria

Cuatrimestre: 4to

Pichucalco, Chiapas a 27 de octubre de 2024

EL RELIEVE COMO ELEMENTO PRIMORDIAL.

El relieve representa la expresión del conjunto de procesos que originan, modelan y destruyen la superficie terrestre

GEOGRAFÍA ECONÓMICA.

EL RELIEVE MEXICANO.

Se encuentran

Estudia

Está compuesto en un 85% por un relieve montañoso: picos, valles, mesetas y volcanes, a excepción de sus llanuras costeras (ubicadas al este y al oeste) y de la península de Yucatán.

El carácter endógeno que se vinculan con las fuerzas tectónicas capaces de transportar continentes, plegar, fracturas y desplazar estratos de rocas, así como formar volcanes

El carácter exógeno se encarga de modelar la superficie a través de la erosión, el transporte y la deposición de materiales a través de los agentes del intemperismo

La relación existente entre las actividades económicas y el relieve así mismo la forma en que se efectúa el intercambio de productos entre las distintas regiones.

Ocupa

Es importante

Se refiere

Un lugar excepcional en el mundo, resultado de su compleja historia geológica que ha ido conformando un variado relieve continental, que a la fecha sigue modificándose.

El relieve es importante para el desarrollo socioeconómico de un país, ya que representa uno de los primeros pasos para la definición y la delimitación de sus unidades sintéticas naturales o de gestión ambiental

Al análisis de cómo los seres humanos hacemos uso de los recursos para satisfacer nuestras necesidades en los diferentes tipos de paisaje en que vivimos (montañas, valles, llanuras).

Conformado

Contribuye

El relieve de un lugar responde a su estructura o la forma de cómo están dispuestas las rocas en la corteza terrestre.

Por los sistemas montañosos plegados, las cadenas de origen volcánico y las plataformas calcáreas recientes han creado tres grandes vertientes: al este la del Golfo de México; al centro la del altiplano, y al occidente la del Pacífico

A otras investigaciones de tipo geomorfológico, edafológico, geobotánico, paisajístico, todas dentro del campo fisicogeográfico, e incluso para estudios sociales en el ámbito rural, entre otras.

LA OROGRAFÍA

La orografía es una disciplina fundamental dentro de la geografía, ya que se encarga de estudiar y describir el relieve terrestre

Existen

En México existen también grandes cordilleras que corresponden a levantamientos y plegamientos de diversas orogenias.

Se encuentra

En la península de Baja California, de 1243 km de largo, el principal sistema montañoso es la Sierra de Juárez, prolongación de las sierras Nevada y Cascada de California

Forma

La península forma con el continente un vasto y alargado golfo en el que se hallan las más grandes islas del país

La cordillera más importante del país es la Sierra Madre Occidental; con dirección nornoroeste-sursureste.

Se extiende

A lo largo de unos 1400 km desde la frontera norte hasta la parte central del país, en donde se confunde con el Cinturón Volcánico Mexicano.

Se distingue

Por el Cinturón Volcánico Mexicano, cadena de volcanes que sigue, a grandes rasgos, la dirección de varios sistemas de fallas de oeste a este, a lo largo del paralelo 19° N, y que va desde el Océano Pacífico hasta el litoral del Atlántico

Se encuentra

Más de tres mil volcanes; algunos de muy reciente formación como el Jorullo (1769) y el Parícutín (1943); Algunos de ellos siguen activos, como el volcán de Colima, al oeste del país, y el Popocatepetl

En la parte central del país dichas cuencas conforman una región que recibe el nombre de Mesa Central, íntimamente ligada al Cinturón Volcánico Mexicano.

Se encuentra

El Altiplano, delimitado al oriente y al poniente por las dos Sierras Madre

Se conforma

Por una enorme cuenca de unos 750 000 km², atravesada por algunos sistemas montañosos de poca altura, como la sierra de Zacatecas y algunas estribaciones de la Sierra Madre Oriental, como la Sierra Gorda.

El límite septentrional del Altiplano es el río que sirve de frontera con los Estados Unidos de América, el Bravo o Río Grande del Norte.

Hacia el Sur del Cinturón Volcánico el relieve cambia, deja de haber grandes planicies y aparece una enorme depresión, la del río Balsas, corriente que nace en el valle de Puebla y después de un recorrido de este a oeste desemboca en el Océano Pacífico.

Se considera

La Sierra Madre del Sur, es el sistema más complejo del país, por la variedad de las rocas que la constituyen, intrusivas, volcánicas, sedimentarias y metamórficas, así como por las diversas estructuras en que se presentan: montañas plegadas, bloque y volcánicas

Otro de los rasgos distintivos del paisaje mexicano es el Istmo de Tehuantepec, estrechamiento del territorio con colinas de relativa poca altitud, que mide 214 km de norte a sur en línea recta

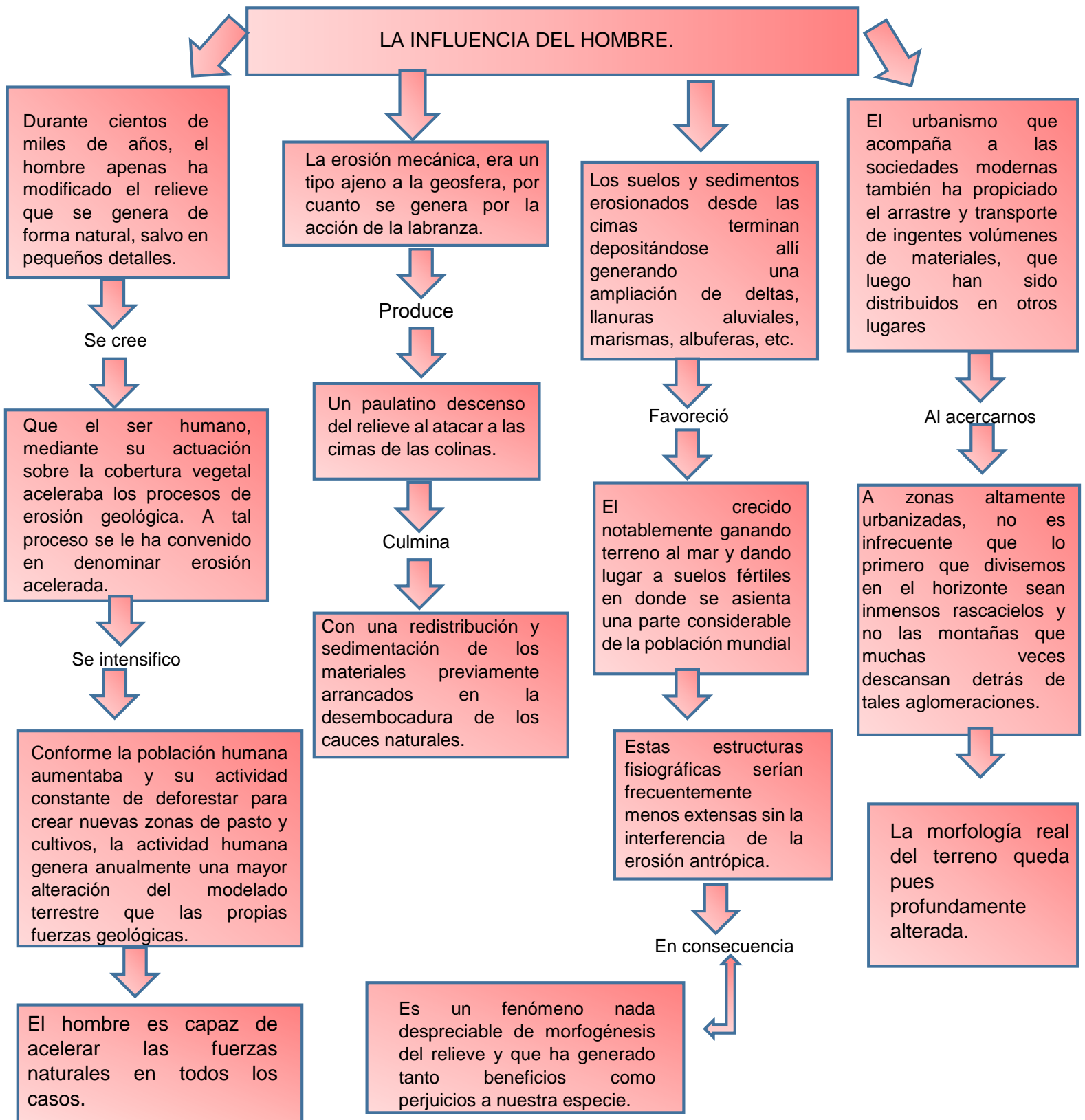

OCEANOGRAFÍA Y RECURSOS HIDRÁULICOS.

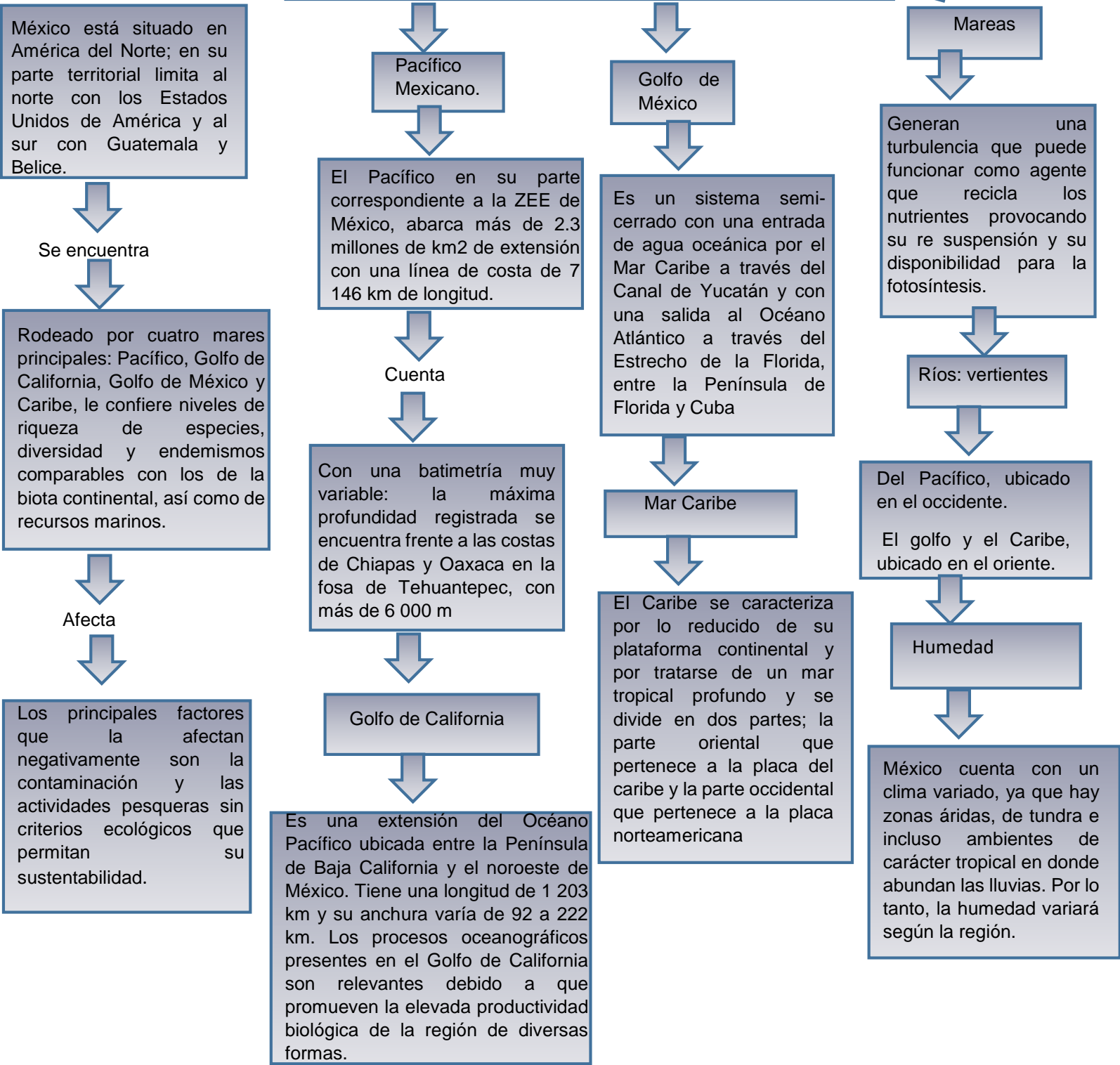

LAS RELACIONES ENTRE SOCIEDAD, ESPACIO Y MEDIO AMBIENTE EN LAS DISTINTAS CONCEPTUALIZACIONES DE LA CIUDAD.

La teoría del espejo es una teoría sociológica decimonónica que se observa, desde una sensibilidad contemporánea, un descuido de lo ambiental y lo espacial.

Se considera

Que la ciudad es sobre todo un reflejo de las dinámicas una creación humana que se contrapone al campo e instauro un ámbito de libertad y de avance en la división del trabajo, el individualismo y la monitorización de la economía.

Se rige

La sociología del siglo XIX y de gran parte del XX se rige por el paradigma del "excepcionalismo humano"

Marx y Engels, en Laideología alemana, describen a la ciudad como la forma que, desde la antigüedad, toma la división elemental del trabajo, con la separación entre el trabajo agrícola y el industrial-comercial.

Se interesa

Durkheim se interesa por la ciudad deriva de su papel en el paso de un tipo tradicional de solidaridad, la mecánica, a otro moderno, la orgánica.

Se refleja

En la ciudad un proceso social, la división del trabajo, que resulta de un aumento del volumen de la población y de la densidad de las relaciones

Es coherente

Durkheim es coherente con lo que será uno de los postulados de Las reglas del método sociológico

La ciencia social encarga de estudiar lo que califica de "sustrato" de la vida social, era la morfología social, que no se limita a un análisis descriptivo.

Pretende

Explicar, por ejemplo, por qué la población se concentra en ciertos puntos más que en otros

Proporciona

En Simmel la metrópoli proporciona los elementos para una potencial libertad del individuo

Provoca

Un desgaste en los sujetos debido a la sucesión de impresiones siempre nuevas, a las cuales el individuo se adapta con un cambio psicológico

AMBIENTALIZACIÓN DE LO URBANO.

El papel del espacio, y particularmente del espacio urbano como elemento importante para la teoría social en el desarrollo de la sociología clásica tardía.

Se considera

Según E. Morin que la noción de ecología y la de ecosistema consiste un nuevo campo que será primordial en los siglos XX y XXI

Coincide

Con la divulgación del concepto de ecología en el mundo científico de finales del siglo XIX. En 1866 Ernst Haeckel acuñó el neologismo "ecología" (ciencia del hábitat)

Propone ir más allá del estudio individualizado de los seres vivos para abarcar el de las relaciones entre los seres vivos y el medio en el que viven

La extensión del paradigma ecológico desde el campo de los vegetales y animales hasta el análisis de las relaciones entre los individuos y su entorno va a ser un proceso imparable.

Se dedicaron

Según Baigorrri (1989), fueron los geógrafos quienes primeramente se dedicaron, en la academia, a analizar ampliamente dichas relaciones.

Se postulo

Desde la perspectiva de la antropogeografía alemana de finales del siglo XIX, se postuló un determinismo geográfico en la evolución de las sociedades, ya que éstas están sometidas a las condiciones del medio debido a su necesidad de alojamiento y alimentación.

Sostuvo

Que el hombre puede dominar las condiciones naturales que se le presentan y adaptarse sin perder su capacidad de elección.

El historiador Lucien Febvre llama "posibilismo" para subrayar el hecho de que lo que existe en la naturaleza no son sólo necesidades inmutables, sino posibilidades

La oposición

Entre el posibilismo y el determinismo ambiental puso de relieve, ya desde esta etapa previa al nacimiento de la sociología urbana.

Estudia

La sociología que estudia el espacio: el de la dirección causal entre los fenómenos sociales (el hombre) y los ambientales (el espacio), relación dialógica que surge del binomio cultura-naturaleza.

DIALÉCTICA SOCIEDAD-MEDIO AMBIENTE

La sociología urbana francesa de los años sesenta, influida por el marxismo, marca un punto de inflexión en el análisis de las relaciones entre el espacio y la sociedad

Otorga

El protagonismo a la acción humana, considerada a partir de los análisis de los modos de producción, sobre todo en M. Castells

La cuestión urbana, las teorías de autores como L. Wirth no son inocentes y representan una "ideología urbana" que oculta las contradicciones reales del proceso productivo generador de la ciudad

El giro hacia explicaciones más socioeconómicas que espaciales de lo urbano encuentra un equilibrio en H. Lefebvre.

Permite

Ubicarlo, en términos de las relaciones sociedad-medio ambiente, en un punto intermedio en el que, si bien el espacio es "producido" socialmente

El origen

De la producción del espacio en Lefebvre abarca más planos que los señalados por el marxismo ortodoxo.

La independencia que tiene lo cotidiano, asociado cada vez más a lo urbano y expresión de la iniciativa humana, invierte la problemática materialista y no da respuesta

En el derecho a la ciudad encontramos una doble crítica: tanto al urbanismo oficial, es decir a la acción del Estado como vehículo para generar un modelo urbano enajenante, como a las empresas privadas que cubren el territorio de suburbios de chalés unifamiliares

Se caracterizan

Ya que ambos sectores están en manos de los "notables", de las élites que aíslan una función, la residencial, de la actividad ancestral de habitar como forma de vida en una comunidad amplia.

El espacio urbano es un espacio social que tiene como materia prima el espacio natural; el producido por el capitalismo es un espacio abstracto que homogeneiza y fragmenta a la vez el entorno para convertirlo en mercancía.

Más allá de las posturas políticas o teóricas que se puedan desprender de las teorías de Lefebvre, Harvey y Giddens, lo interesante aquí es la riqueza de las perspectivas con las que se abordan las relaciones espacio-sociedad.

Se basa

La sociedad produce, crea el espacio, y el espacio colabora en reproducir una determinada estructuración social.

Se enfoca

La retroalimentación que es constante; más que causas y efectos unidireccionales, se presentan procesos simultáneos, una coevolución con transformaciones espaciales, adaptaciones a las mismas y bucles causales.

ESPACIO URBANO Y CRISIS AMBIENTAL

El aumento del peso del espacio en la teoría social no sólo se vincula con la renovación del análisis crítico con el capitalismo y con nuevas aproximaciones a la noción de estructura y práctica social, sino también con la crisis ambiental.

Se centra

La urbanización en su teoría, con reflexiones sobre el encarecimiento del espacio y la contaminación del aire en las ciudades, no es ajena a dicho fenómeno

Se refleja

En nuevas escaseces, que ya no se limitan al alimento sino al conjunto de elementos naturales como el aire puro, la luz y el espacio

A medida que los elementos naturales como el espacio se hacen escasos, éstos deben ser recreados y, en consecuencia, socialmente "producidos", lo cual significa que dichos elementos adquieren no sólo un valor de uso, sino también un valor de cambio

U. Beck afirma que las sociedades de la modernidad tardía, crean riesgos ambientales materialmente pero también discursivamente.

Afectan

A largo plazo a la población y se miden en términos de posibilidad, más que de certeza

Necesita

Órganos perceptivos de la ciencia, que dependen de sus instrumentos de medición, de los medios de difusión de sus resultados, del financiamiento, etc

La idea de naturaleza ha ido cambiando, se ha ido construyendo de modos distintos en el transcurso de la evolución social

Se describía

Entre los darwinistas como un lugar de lucha por recursos escasos, a partir de la incorporación de los enfoques sistémicos en el siglo XX.

La sociedad ha cambiado tal percepción por una idea de naturaleza como fuente de armonía y equilibrio.

Ha propiciado

Una demanda social de teorías ecológicas biocentristas, así como una sacralización de lo orgánico y un biologismo social apoyado en la idea de la unidad de la vida

LA RELACIÓN NATURALEZA-SOCIEDAD Y SU EVOLUCIÓN HACIA EL AMBIENTE.

La naturaleza ha sido objeto de uso, apropiación y explotación para el ser humano y para la sociedad y esto ha impactado de manera negativa en las condiciones de los recursos naturales necesarios para la vida

Se caracteriza

La relación sociedad-naturaleza a partir de las diferentes interacciones históricas de este fenómeno

Reconocen

El establecimiento de las comunidades sedentarias, el crecimiento de las zonas urbanas, la industrialización, la capitalización de la naturaleza y la globalización

La relación que existió entre el hombre y la naturaleza fue recíproca y de mutua transformación en las diversas culturas, representada en una concepción integradora

Se refleja

Vínculos equivalentes en el que nadie, nadie es autosuficiente y en el que se logra la completitud por el concurso de todos

Se basaba

En los derechos de un grupo humano, compuesto por la población de determinado lugar.

Las sociedades nómadas conformadas por tribus recolectoras y cazadoras dependían completamente de las dinámicas ambientales y por lo tanto sostenían una conexión directa entre el orden natural y su bienestar.

En la época primitiva el ser humano necesitó de la naturaleza para sobrevivir

Se caracterizó

Porque el hombre se proveía de ella mediante lo que cazaba y lo que recolectaba.

Determinan

La agricultura y el sedentarismo determinan características particulares en la interacción ser humano-naturaleza, la cual se orienta hacia la necesidad de proveer una mayor cantidad de alimentos y mejores condiciones de vida para las poblaciones crecientes

Con la llegada de la agricultura y la ganadería, el hombre alcanzó una independencia y separación de la naturaleza.

Se considero

Necesario y apropiado convertir los sistemas naturales en agricultura, conquistar y explotar la naturaleza para sostener el crecimiento de las poblaciones, modificar los ecosistemas, entre otros.

Los procesos civilizatorios demandaron más del entorno, con las consecuentes modificaciones y las transformaciones de los sistemas naturales y sociales.

EL ENFOQUE EUROCÉNTRICO.

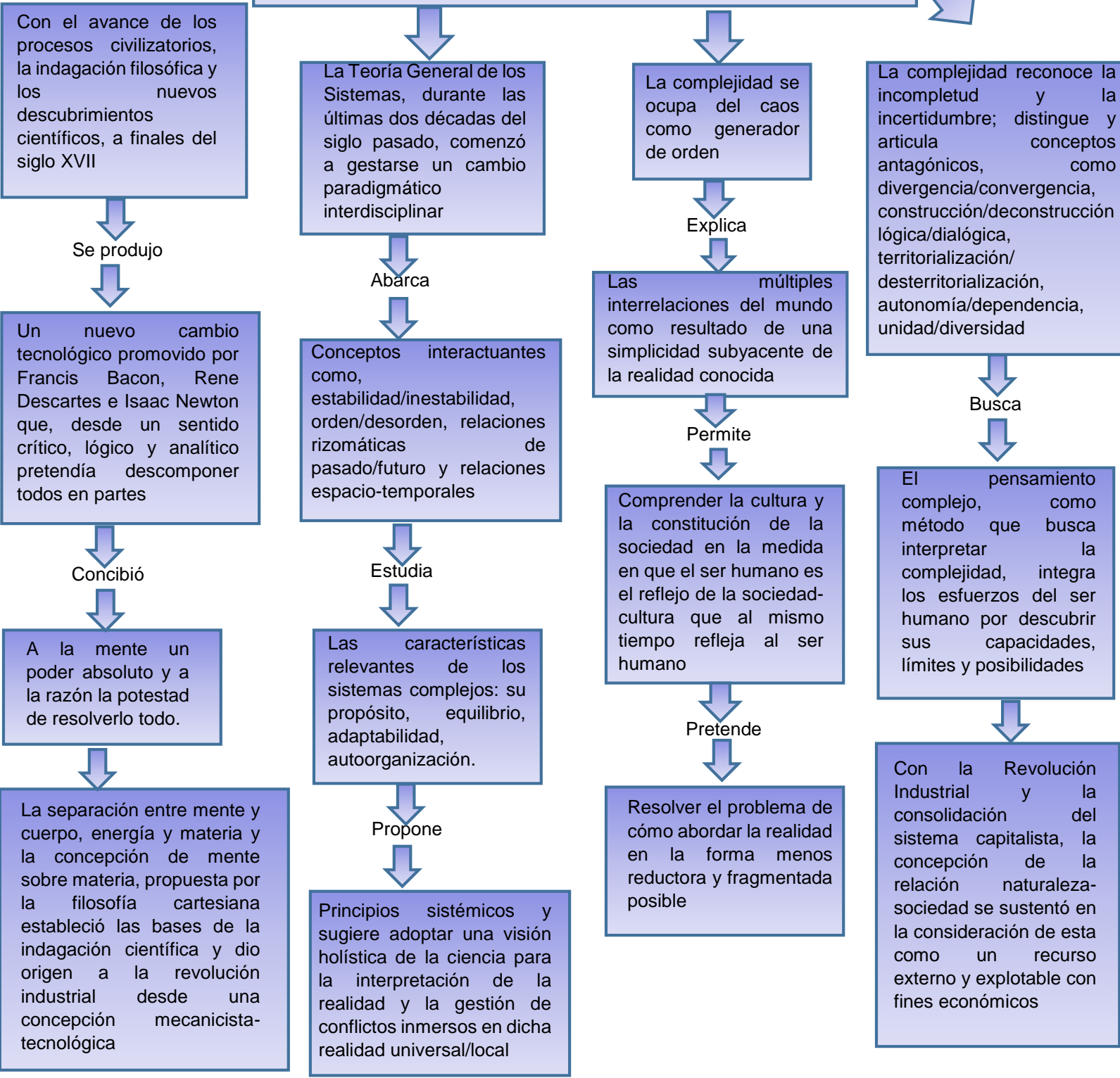

TENDENCIAS EN TORNO A LA RELACIÓN NATURALEZA-SOCIEDAD-AMBIENTE.

Las diferentes tendencias originadas en el campo del conocimiento en cuanto a la relación naturaleza-sociedad, como producto de las relaciones e interacciones derivadas en diferentes momentos de la historia de la sociedad.

Se preocuparon

Los filósofos por la convivencia humana en un ambiente sano, sin que ello necesariamente se refiriera al recurso material.

Propuso

René Descartes propuso que los fundamentos del conocimiento natural se deberían construir a partir de la experimentación científica, mientras que Sir Francis Bacon postuló su teoría del conocimiento a través de la razón.

A la evolución de la naturaleza y el ser humano, no aporta elementos para encontrar las relaciones entre ellas

Tendencia naturalista

En el siglo XIX, Charles Darwin creó la teoría de la evolución, aún vigente y sobre la cual se realizan en la actualidad investigaciones y debates en el campo académico y religioso.

Elaboro

Una teoría para explicar el funcionamiento de la sociedad y en la que esta es considerada como un sistema de estructuras y funciones diferentes que representan su evolución social

Se expreso

En el siglo XX, la aplicación de la teoría evolucionista en el campo de lo social se expresó en la sociobiología, área del conocimiento científico propuesta por Wilson

Se asocio

A la evolución de la naturaleza y el ser humano, no aporta elementos para encontrar las relaciones entre ellas

Tendencia ecologista.

Los textos de Hipócrates y Aristóteles hacen referencia a los temas ecológicos, solo hasta 1866 el biólogo alemán Haeckel E. usó por primera vez el término ecología para definir la relación entre los seres vivos y la naturaleza

Comenzó

Hacia 1900 y se fortaleció desde la década del 70, con la construcción de conceptos como comunidad biótica, reciclaje de materiales y estudio de lagos

Logrando

Una unificación en el campo de la ecología y avanzando más allá de los primeros estudios con énfasis en la taxonomía vegetal y animal.

Señala

Que la ecología tiene sus raíces en la biología, ya que fue considerada en sus inicios como una subdisciplina y surgió a partir de aquella como una disciplina nueva

Tendencia social-natural-cultural (ambiental).

Permite entrever una continuidad entre el sujeto y su entorno, ya que este mismo es un sujeto, que constituye una identidad, producto de la síntesis de circunstancias particulares.

Implica

Comprender que el ambiente es una construcción de carácter histórico social.

Resulta

Compleja, ya que en la dinámica confluyen lo social, lo político, lo económico y lo cultural como subsistemas que se sitúan en un sistema mayor que es el ambiente.

LA NATURALEZA Y LA SOCIEDAD EN EL MARCO DEL ENFOQUE DEL DESARROLLO SOSTENIBLE.

Las relaciones sociedad-naturaleza en un recorrido histórico desde la época primitiva hasta la actualidad, describiendo los diversos factores que dejan entrever una separación, una distinción y la independencia entre ellas.

Se describe

Las tendencias surgidas a partir de estas relaciones que posteriormente evolucionaron desde el naturalismo hasta el ambientalismo.

Se asume

Que la evolución de las relaciones sociedad-naturaleza, tendencias e impactos sobre la problemática ambiental del mundo

Se originan

En la ruptura entre la naturaleza y la sociedad, como un resultado de la modernidad.

El concepto de desarrollo propio del modelo occidental correspondiente a la sociedad industrial avanzada del último siglo, ha sido criticado por varios autores, ya que se han generado mecanismos de poder

Se une

A los desarrollos científicos y tecnológicos, que han enajenado al ser humano y lo han disuelto entre el capital, las máquinas y el consumo, llevando a las sociedades a un consumismo y productivismo destructivo en aras del desarrollo

Discurso liberal

La naturaleza existe y es reconocida porque es una proveedora de recursos, que al ser limitados adquieren un valor económico y mercantil y aseguran la satisfacción de necesidades

Advierten

La tendencia privatizadora de los recursos naturales como un esquema neoliberal.

Discurso culturalista

Enfatiza que el crecimiento económico y el ambiente no van de la mano, por cuanto el valor de la naturaleza no es únicamente material sino también espiritual y representa una alta significancia en la construcción simbólica de las comunidades, como las campesinas y las indígenas tercermundistas.

Se considera que

La ecología se reduce a una forma de mayor eficiencia. Más grave aún es la economización de la naturaleza que permite que hasta las comunidades más remotas del Tercer Mundo sean arrancadas de su contexto local y redefinido como recursos a ser gerenciados.

El concepto de desarrollo sostenible, se crea la impresión de que se requieren pequeños ajustes en el sistema de mercados para iniciar con una época de desarrollo ecológicamente respetuoso.

Discurso ecosocialista.

El desarrollo sostenible se basa en la atención que desde allí se presta a la economía política, como la base conceptual de la crítica de la visión liberal.

Concebida

Como una capitalización progresiva de las condiciones productivas que generan inversiones para mantener determinadas condiciones que hacen posible generar los niveles de ganancia esperados

Escobar ilustra la problematización de la relación naturaleza-sociedad, dejando entrever el largo camino que debe recorrerse para reconciliar el crecimiento económico y el ambiente, en el marco del desarrollo sostenible

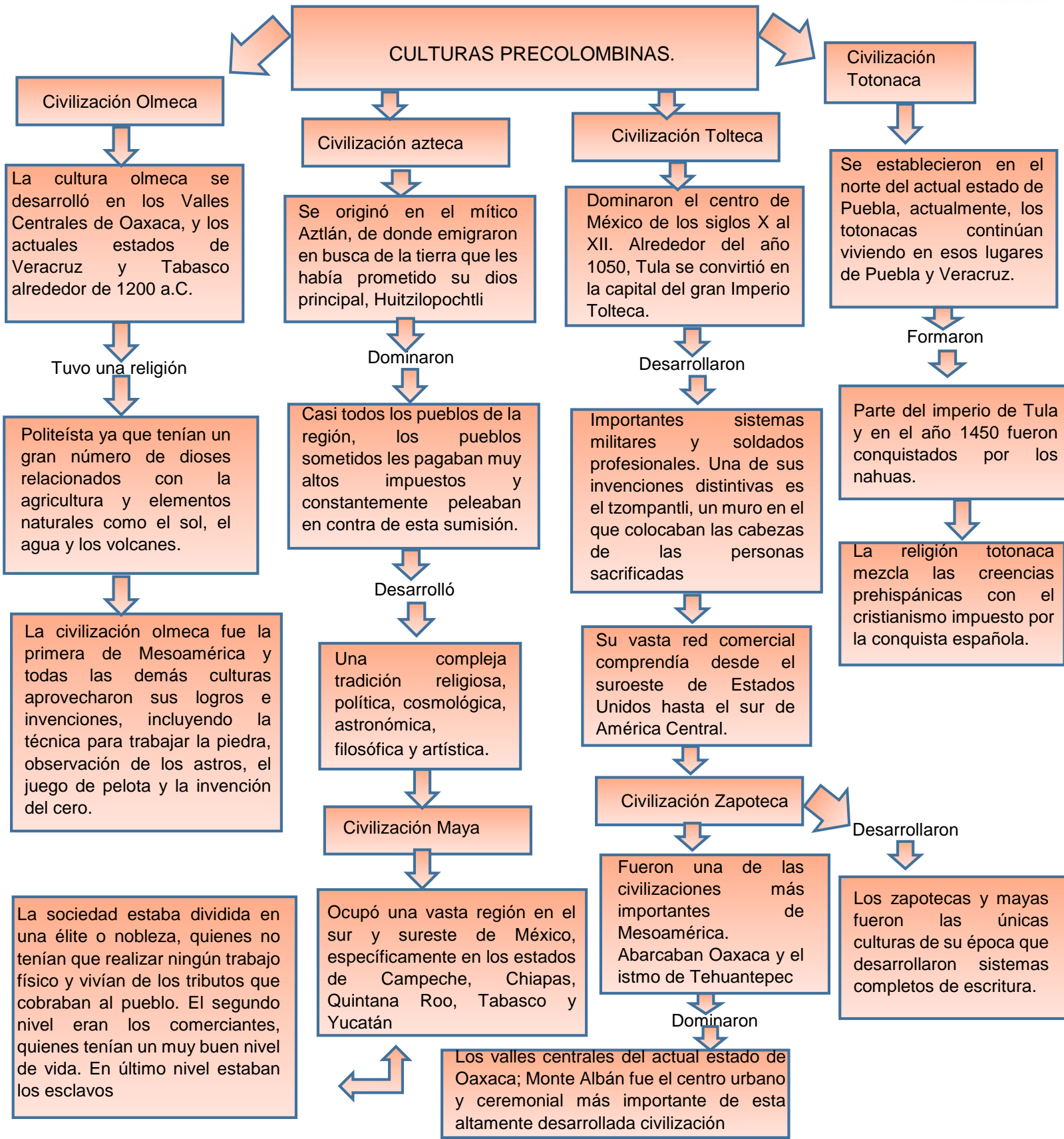

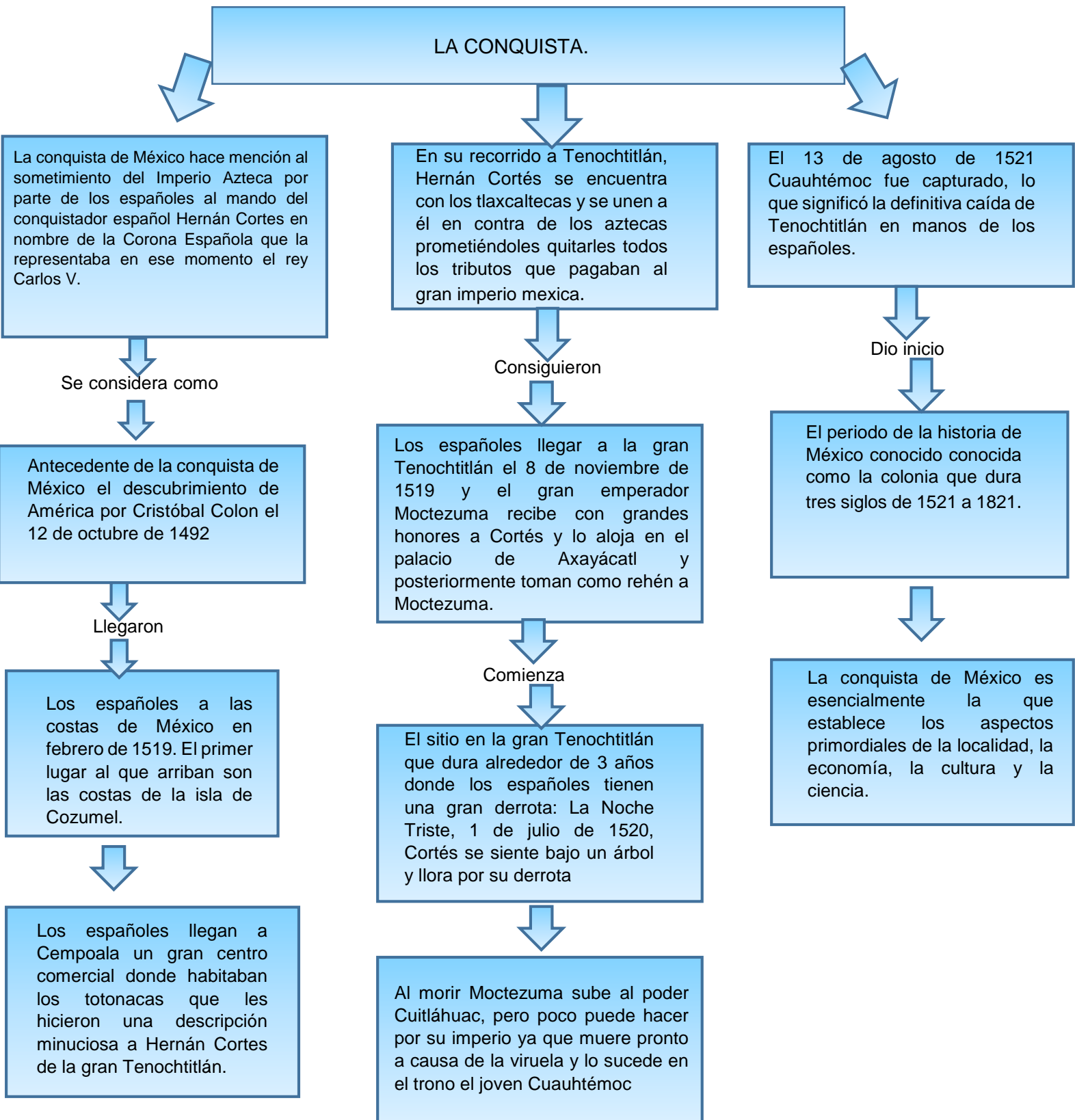

LA COLONIA

La época colonial de México es el período histórico de la nación mexicana que inicia en el siglo XVI, con el fin de las cruentas guerras de colonización que produjo la llegada de Hernán Cortés y los conquistadores españoles al territorio del entonces Imperio Mexica (Azteca)

FUNDACIÓN DEL VIRREINATO

El Virreinato de la Nueva España se fundó catorce años después de la caída de Tenochtitlán y fue edificado sobre las ruinas mismas de la civilización azteca.

El período previo había sido gobernado por el propio Cortés, autoproclamado Capitán General de la Nueva España.

ORGANIZACIÓN POLÍTICO-TERRITORIAL

El Virreinato de la Nueva España era tan extenso que requería una división política en dos unidades: reinos y capitanías generales.

Estas divisiones territoriales y administrativas eran regidas por un Presidente Gobernador o un Capitán General

LA SOCIEDAD COLONIAL.

La sociedad de la colonia distinguía entre sus ciudadanos en base a un criterio, ante todo, racial.

Se considera

Que la población indígena, de por sí diezmada tras la conquista y el esparcimiento de nuevas enfermedades para las cuales los locales carecían de defensas

MESTIZAJE Y CASTAS

La ausencia de mujeres blancas durante los primeros tiempos de la colonia justificó que los colonos europeos tomaran una o varias amantes indígenas y tuvieran descendencia ilegítima con ellas

Tipo de castas

Blancos peninsulares, blancos criollos, mestizos, indígenas y negros

ECONOMÍA

La economía colonial en México era de tipo extractivista, como en todo el continente de la época.

Sin embargo

Casi todo lo obtenido era despachado a Europa a través de los puertos de Veracruz y Acapulco.

EVANGELIZACIÓN

Parte del sistema de opresión y control que la colonia impuso a las poblaciones indígenas, consistió en despojarlos de su idioma y sus tradiciones, tenidas por paganas y heréticas. Así, se les impuso la religión católica.

CULTURA

En este virreinato ocurrió el sincretismo, a lo largo de 300 años de historia, de las culturas indígenas con la española, dando origen a una sociedad culturalmente fértil, que contribuyó a la cultura española

EXPANSIÓN URBANA

Durante la colonia se asentaron numerosas de las principales ciudades del continente y del actual país mexicano, lo cual se llevó a cabo en muchos casos conforme a un criterio de que planificaba las ciudades desde cero.

FIN DE LA COLONIA

Esto condujo a una larga Guerra de Independencia que culminó en 1821 con el reconocimiento de la independencia mexicana por parte de último virrey

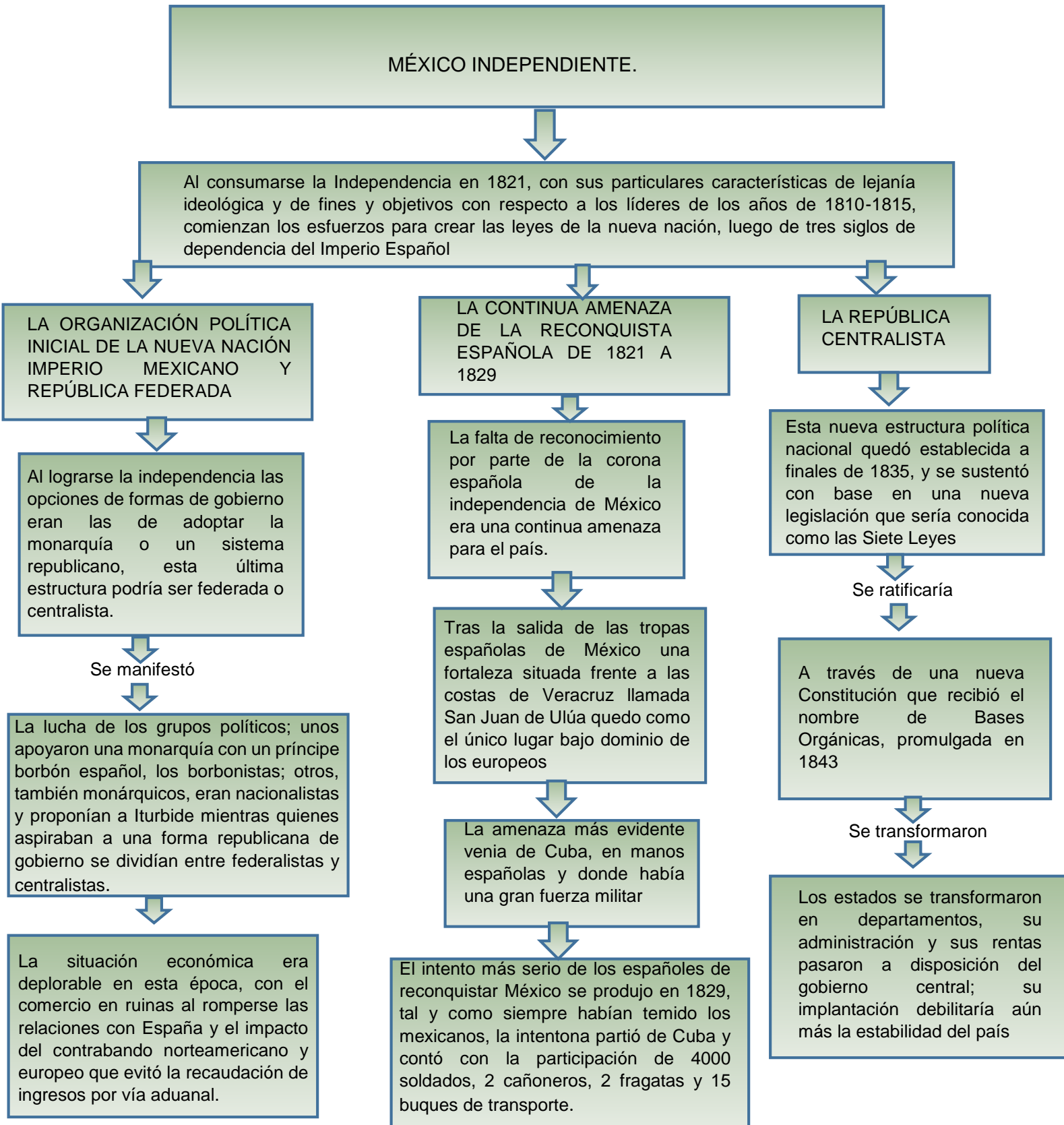

LA REVOLUCIÓN MEXICANA.

El 20 de noviembre de 1910 iniciaron los primeros movimientos armados de la Revolución mexicana respaldados por Pascual Orozco, Francisco Villa, Emiliano Zapata

PLAN DE AYALA

DECENA TRÁGICA

DESENLACE DE LA REVOLUCIÓN MEXICANA.

Fue una proclamación política firmada por el líder de las tropas del sur, Emiliano Zapata, a quien Madero le había solicitado que licenciara sus tropas.

Fue el golpe militar que recibió el gobierno del presidente Madero entre los días 9 y 19 de febrero de 1913, organizado y liderado por los generales Manuel Mondragón, Bernardo Reyes y su grupo de militantes

Tras la renuncia de Huerta a la presidencia, derivaron diferentes desacuerdos y acuerdos entre los líderes Carranza, Villa y Zapata por lo que se realizó la convención de Aguascalientes en noviembre de 1914.

Produjo

Culminó

Se caracterizó

Mayores desencuentros entre ambos líderes, en especial porque Madero tampoco llevó a cabo la reforma agraria exigida por los campesinos, lo que generó mayor descontento hacia su mandato

Con el arresto del presidente Madero y del vicepresidente José Mariano Pino Suárez, quienes fueron asesinados el día 22 de febrero de 1913

La nueva constitución por reconocer el derecho de los trabajadores, establecer una jornada de trabajo de ocho horas, un salario mínimo, la reforma agraria, el Estado se concedió el derecho de expropiar las tierras y separó a la Iglesia del poder político

DICTADURA DE VICTORIANO HUERTA.

CONSECUENCIAS DE LA REVOLUCIÓN MEXICANA.

Zapata firmó el Plan de Ayala el 28 de noviembre de 1911, en el cual se desconocía el gobierno de Madero y hacía un llamado al enfrentamiento armado para recuperar la propiedad de las tierras trabajadas por los campesinos.

La dictadura de Huerta redujo aún más la posibilidad de llevar a cabo y responder a las demandas básicas solicitadas por parte de los campesinos, obreros, mineros y demás trabajadores mexicanos.

La Revolución mexicana dejó diferentes consecuencias tanto positivas como negativas a lo largo de su desarrollo y desenlace, no obstante, la consecuencia más importante fue el derrocamiento de la dictadura de Porfirio Díaz.

Se desarrolló

Esta lucha se desarrolló en medio de diversas adversidades, disputas y acciones en contra de los líderes de los grupos armados del norte y sur de México.

Otra de las consecuencias importantes fue la promulgación de la Constitución de 1917, en la cual se estableció la reforma agraria, el derecho de la expropiación de las tierras por parte del Estado para ser devuelta a los campesinos.

MÉXICO POSREVOLUCIONARIO (1920-1924)

Ante la muerte de Carranza, Adolfo de la Huerta asumió la Presidencia de manera interina y logró la pacificación.

Inicia

Obregón inicia la reorganización de acuerdo con los intereses de los grupos triunfante, ya que tiene que administrar un país arruinado.

Implanta

Un sistema moderno de tributación, inicia el proceso de consolidación del Estado mexicano, cuyas bases quedaron establecidas en la Constitución de 1917

Logro

Obregón logró que su gobierno fuera reconocido antes de agosto de 1923 por casi todos los países; excepto Inglaterra, Francia, Bélgica, Cuba y Estados Unidos.

Plutarco Elías Calles (1924-1928)

El presidente Calles continuó la obra de Obregón y se dio a la tarea de consolidar el Estado, iniciada por su predecesor.

Hizo de las organizaciones obreras el soporte básico del gobierno revolucionario. Apoyó fuertemente a la Confederación Regional de Obreros Mexicanos (CROM), cuyos afiliados superaban la cifra de un millón

Comienza

La intervención del Estado en los asuntos de la economía nacional. Crea el Banco Nacional de México y otras instituciones financieras que dan al Estado el control de la vida económica del país.

Fundo

La Comisión Nacional de Caminos, pone en vigor una ley sobre irrigación, se enfoca a la construcción de presas y marca los derroteros para el desarrollo económico ulterior del país.

Lázaro Cárdenas (1934-1940)

Su gobierno se caracterizó por el ascenso de las fuerzas revolucionarias. Se organizaron los movimientos obrero y campesino: Confederación Nacional Campesina (CNC) y Confederación y Trabajadores de México (CTM), como única organización obrera.

Constituyo

La Federación de Sindicatos de Trabajadores al Servicio del Estado (FSTSE), medida por la que los empleados públicos abandonan sus nexos con la CTM.

Resolvió

Cárdenas resolvió la crisis de autoridad expulsando en 1936 al "jefe máximo" de la nación, Plutarco Elías Calles, por conspiración contra el gobierno.

Cárdenas convirtió el Castillo de Chapultepec en museo y traslado de ahí a Los Pinos la residencia presidencial.

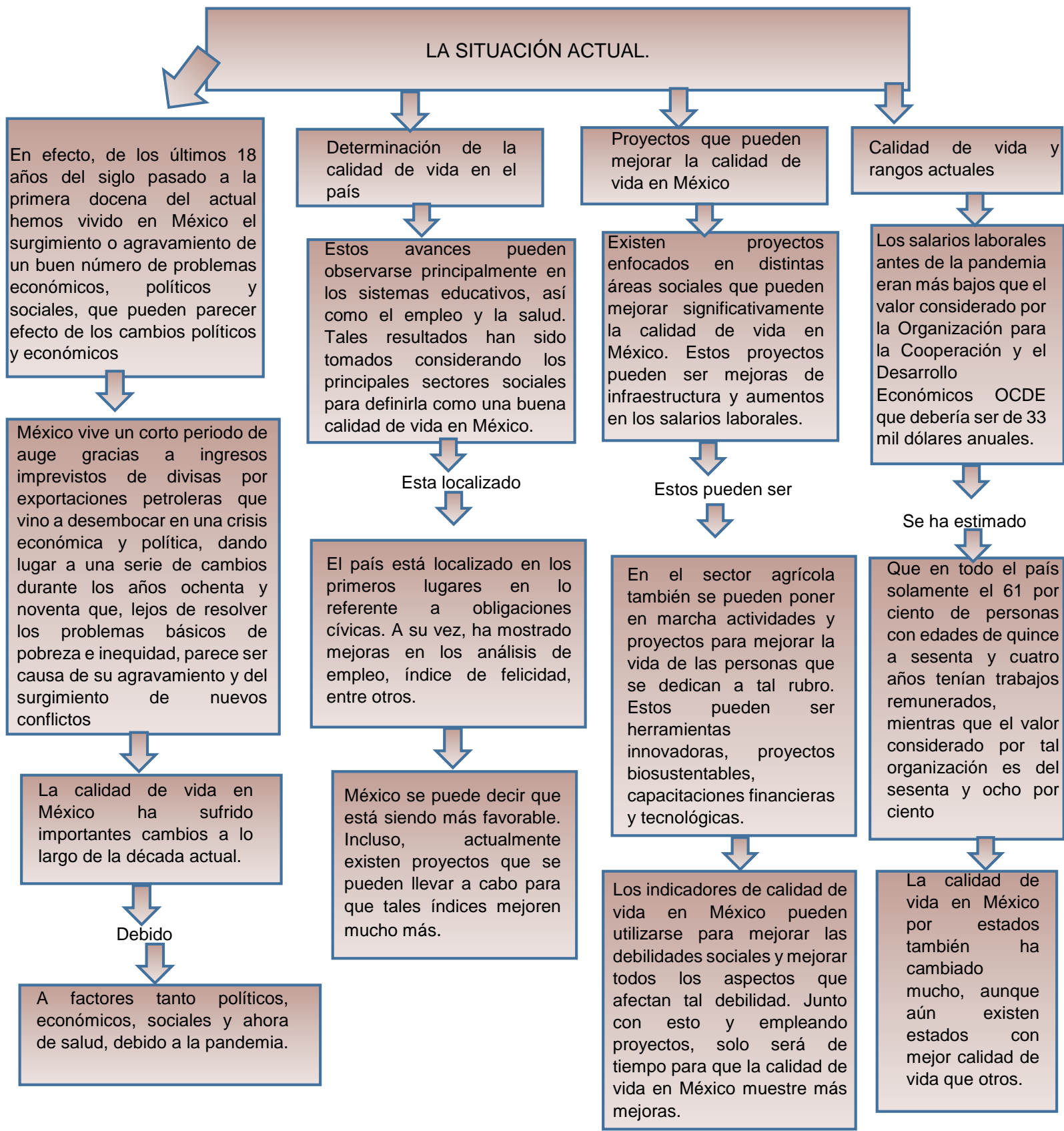

MÉXICO Y EL MUNDO

Desde hace más de 30 años, México emprendió un camino hacia una mayor apertura económica, enfocado en el comercio internacional y la atracción de inversión extranjera.

Se refiere

Que, en la actualidad, México es uno de los principales receptores de Inversión Extranjera Directa (IED).

México es un país líder en exportaciones de manufactura avanzada, ofrece un ambiente macroeconómico estable, brinda certidumbre jurídica a la inversión y cuenta con capital humano calificado.

Se considera

Que el país pasó de ser un exportador de petróleo y manufacturas simples en los años ochenta a ser uno de los productores de manufactura avanzada más competitivos

México se adhirió al Acuerdo General sobre Aranceles Aduaneros y Comercio (GATT), el país exportó poco más de 20,000 millones de dólares, de los cuales cerca de 30% fueron petróleo y sus derivados

Se considera

Que, en la actualidad, el 95% de las exportaciones del país son productos no petroleros. Una de cada siete exportaciones manufactureras de Latinoamérica tiene su origen en México.

Asimismo, en 2016 México ocupó el décimo quinto lugar a escala global por su Producto Interno Bruto y entidades como PricewaterhouseCoopers y The Economist Intelligence Unit ubican a México entre las principales 10 economías a nivel mundial para 2050.

La población económicamente activa representa más del 40% de la demografía total y se estima que en las próximas dos décadas la población en edad de trabajar será de más de 90 millones de personas.

Proyecto de nación y política exterior.

Un proyecto de nación es el conjunto de aspiraciones de un país en un futuro cercano. En otras palabras, es la forma en que una sociedad se percibe hacia adelante en los ámbitos económicos, políticos, sociales y culturales

Mientras que

La política exterior es clave en todo proyecto de nación porque representa un factor indispensable para alcanzar los objetivos nacionales. En el caso de México, las acciones externas han estado íntimamente ligadas a esta categoría. Tras su independencia en 1821, el país tuvo dos proyectos de nación.

Se mantuvo

Orientada por sus principios tradicionales, como la no intervención y la solución pacífica de las controversias. Esta política exterior también servía para consumo interno.

PANORAMA ECONÓMICO DEL MÉXICO ACTUAL.

La proyección de expansión de la economía es de un 1,9% en 2022 y un 2,1% en 2023

Se vio favorecido

Por una mejora gradual del mercado de trabajo, así como por el aumento de la proporción de población vacunada.

Continuaría

Las exportaciones beneficiándose de una profunda integración en las cadenas de valor internacionales y de una recuperación gradual del turismo

Los proyectos de infraestructuras públicas previstos impulsarán la inversión. La inflación se situará en el 6,9% en 2022, y retrocederá hasta el 4,4% en 2023.

México se está recobrando de una pandemia que ha tenido un profundo impacto económico y social.

Se considera

Que las perspectivas de crecimiento a medio plazo se han debilitado y el ritmo de crecimiento en las dos últimas décadas ha sido bajo. La pobreza y la desigualdad entre regiones todavía son elevadas.

Influyen

Factores como la informalidad, la exclusión financiera o la corrupción han obstaculizado el crecimiento de la productividad.

México cuenta con una población de casi 130 millones, una rica historia cultural y gran diversidad, una geografía favorable y abundantes recursos naturales

Se encuentra

Entre las quince economías más grandes del mundo y es la segunda de América Latina. El país tiene instituciones macroeconómicas sólidas y está abierto al comercio.

Se considera

México ha tenido un desempeño por debajo de lo esperado en términos de crecimiento, inclusión y reducción de la pobreza en comparación con países similares.

Se estima que

La economía tuvo un crecimiento estimado en poco más del 2.0 por ciento anual entre 1980 y 2018, lo que limita el progreso en la convergencia en relación con las economías de altos ingresos.

LA HISTORIA MINIMA DE MÉXICO

LA ECONOMÍA NACIONAL: ESTATISMO VS ECONOMÍA DEL

El estatismo es la doctrina según la cual la autoridad política del estado es legítima en algún grado; es lo opuesto al anarquismo y al libertarismo

Incluye

La económica y la política social, especialmente en lo que respecta a la fiscalidad y los medios de producción.

La economía de mercado es un sistema en donde las decisiones fundamentales de qué, cómo y para quién producir se resuelven a través del mercado.

Se basa

Este tipo de economía se basa, en la cantidad de productos disponibles y sus precios se determinan por el juego entre la oferta (lo que se ofrece) y la demanda (lo que se busca).

ECONOMÍA Y CONTROL POLÍTICO: CORPORATIVISMO.

Se refiere a la doctrina que impulsa la intervención estatal para resolver los conflictos que se producen en el ámbito del trabajo, apelando al desarrollo de corporaciones que reúnan a los trabajadores y a los empleadores.

Se considera que

Un tipo de organización socioeconómica que se basa en la economía planificada y en el sindicalismo.

Es desarrollada

Por los representantes gremiales. De esta forma se crea una estructura piramidal donde el poder se ejerce de manera vertical.

El corporativismo es un sistema de organización o pensamiento económico y político que considera a la comunidad como un cuerpo sobre la base de la solidaridad social orgánica, la distinción funcional y los roles entre los individuos.

Es utilizado

Comúnmente como un término peyorativo contra la política dominada por las corporaciones y los negocios.

Se relaciona

Con el concepto sociológico de funcionalismo estructural. La interacción social corporativa es común entre grupos de parentesco tales como las familias, clanes y etnias.

Bibliografía

UNIDAD 1 LA INTERRELACIÓN Y DEPENDENCIA DE LA NATURALEZA Y LA SOCIEDAD. UNIDAD 2 LA HISTORIA MINIMA DE MÉXICO . (2024). En *ANTOLOGIA ANALISIS SOCIOECONOMICO* (págs. 09-100). COMITAN DE DOMINGUEZ .

WIKIPEDIA LA ENCICLOPEDIA . (12 de AGOSTO de 2024). Obtenido de WIKIPEDIA LA ENCICLOPEDIA : <https://es.wikipedia.org/wiki/Estatismo>