



NOMBRE

CARRILLO MÉNDEZ FABRICIO

TAREA

MAPAS CONCEPTUALES

ASIGNATURA

**CAPACITACIÓN Y SEGURIDAD E HIGIENE EN EL
TRABAJO**

CUATRIMESTRE

3ER CUATRIMESTRE

PROF

VIOLETA MABRIDIS MERIDA

FUENTE

ANTOLOGIA UDS

FECHA

03/08/24

PLAN DE SEGURIDAD. RAZONES PARA TENER UN PROGRAMA DE SEGURIDAD



La prevención de accidentes es el principio del cual parte un plan de seguridad. Con éste se busca la implantación de las medidas de seguridad correctas, las cuales se podrán llevar a cabo de manera eficaz con el trabajo de equipo.

Un plan de seguridad implica los requisitos siguientes:

La seguridad en sí es una responsabilidad de línea y una función de staff debido a su especialización.

Las condiciones de trabajo, el ramo de actividad, el tamaño, la ubicación de la empresa, etc., determinan los medios materiales para la prevención.

La seguridad no se debe limitar tan sólo al área de producción. Las oficinas, los almacenes, etc., también presentan riesgos cuyas implicaciones afectan a toda la empresa.

El plan de seguridad implica, necesariamente, que la persona se adapte al trabajo (selección de personal) y que el trabajo se adapte a la persona (racionalización del trabajo), así como los factores sociopsicológicos.

La seguridad laboral moviliza todos los elementos necesarios para la capacitación y el adoctrinamiento de técnicos y obreros, el control del cumplimiento de normas de seguridad.

* TÉCNICAS OPERATIVAS DE SEGURIDAD Y EQUIPOS DE PROTECCIÓN PERSONAL *

LAS TÉCNICAS DE SEGURIDAD PUEDEN DEFINIRSE COMO EL CONJUNTO DE ACTUACIONES, SISTEMAS Y MÉTODOS, DIRIGIDOS A LA DETECCIÓN Y CORRECCIÓN DE LOS DISTINTOS FACTORES DE RIESGO QUE INTERVIENEN EN LOS ACCIDENTES DE TRABAJO Y AL CONTROL DE SUS POSIBLES CONSECUENCIAS.

PREVENCIÓN

Elimina o disminuye el riesgo en su origen. Es siempre prioritaria. Minimiza la probabilidad de materialización del acontecimiento indeseado.

PROTECCIÓN

Minimiza las consecuencias del accidente. Es complementaria a la prevención. Por ejemplo, instalando resguardos en máquinas (protección colectiva), o utilizando equipos de protección individual (protección

NORMALIZACIÓN

Regula el comportamiento humano seguro, complementando a las medidas de prevención y protección y garantizando su eficacia. El manual de prevención de riesgos laborales, los procedimientos de las diferentes actividades preventivas,

SEÑALACION

Indica, advierte, prohíbe, orienta sobre determinados factores de riesgo. Es del todo complementaria a las anteriores. Las informaciones destacables a ser percibidas por cualquiera de nuestros sentidos contribuirán a que las personas actúen correctamente sin dudar.

FORMACIÓN E INFORMACIÓN

Siempre imprescindible para garantizar la eficacia de las otras técnicas y sobre todo para que las personas actúen de forma correcta y segura.

EQUIPOS DE PROTECCIÓN PERSONAL

La protección individual tiene por objetivo proteger al trabajador frente a agresiones externas, ya sean de tipo físico, químico o biológico, que se puedan presentar en el desempeño de una actividad laboral determinada.

Normas y señalización de seguridad

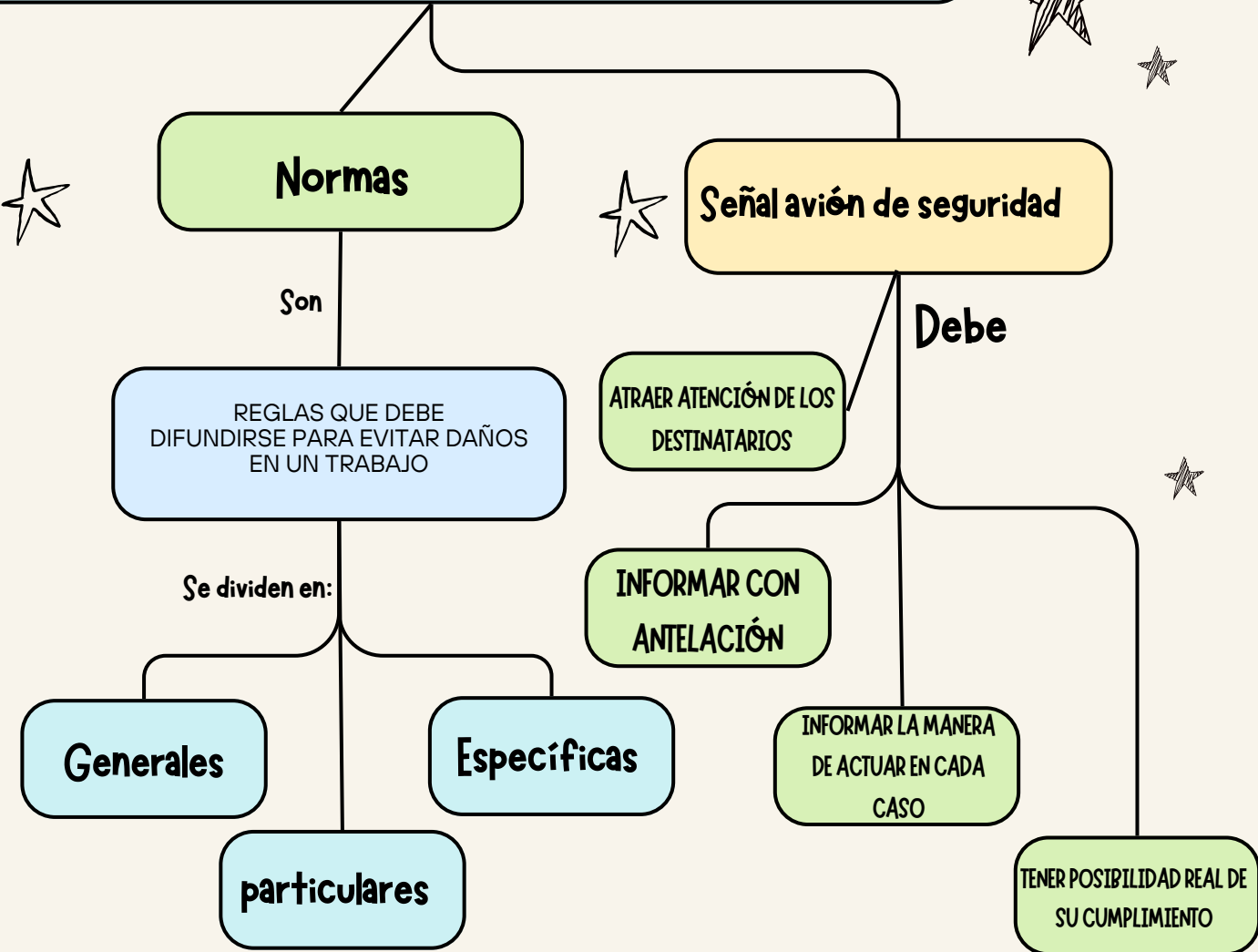

Normas

Señalación de seguridad

Son

Debe

REGLAS QUE DEBE DIFUNDIRSE PARA EVITAR DAÑOS EN UN TRABAJO

ATRAER ATENCIÓN DE LOS DESTINATARIOS

Se dividen en:

INFORMAR CON ANTELACIÓN

Generales

Específicas

particulares

INFORMAR LA MANERA DE ACTUAR EN CADA CASO

TENER POSIBILIDAD REAL DE SU CUMPLIMIENTO

COSTO HUMANO Y COSTO ECONÓMICO DE LOS ACCIDENTES DE TRABAJO. ANÁLISIS COSTO-BENEFICIO DE LA PREVENCIÓN.

QUE ES ?

El costo humano lo constituyen el dolor, el sufrimiento, la invalidez resultante en su caso, las muertes y en definitiva todo el daño que sufren las personas.

ALGUNA DE ESTAS SON

COSTO PARA EL ACCIDENTADO

Para el accidentado es para quien el accidente representa el mayor costo. Él es el primero e indiscutible perjudicado por las consecuencias del accidente ya que es quien padece.

COSTO PARA LA EMPRESA

Uno de los costos para la empresa es el derivado de la pérdida de recursos humanos que se produce cuando los trabajadores son apartados del proceso productivo por causa de los accidentes de trabajo, bien sea temporal o definitivamente.

COSTO PARA LA SOCIEDAD

Las pérdidas económicas, para la sociedad, ligadas a siniestros son cuantiosas. Hay que pensar que la sociedad, es decir, todos los ciudadanos, es la que afronta económicamente.

ANÁLISIS COSTE-BENEFICIO DE LA PREVENCIÓN

La evaluación de la rentabilidad económica de la prevención de riesgos laborales no ha sido tarea fácil para las empresas y por ello ha sido descuidada.

PLAN DE HIGIENE. ORDEN Y LIMPIEZA. MANTENIMIENTO

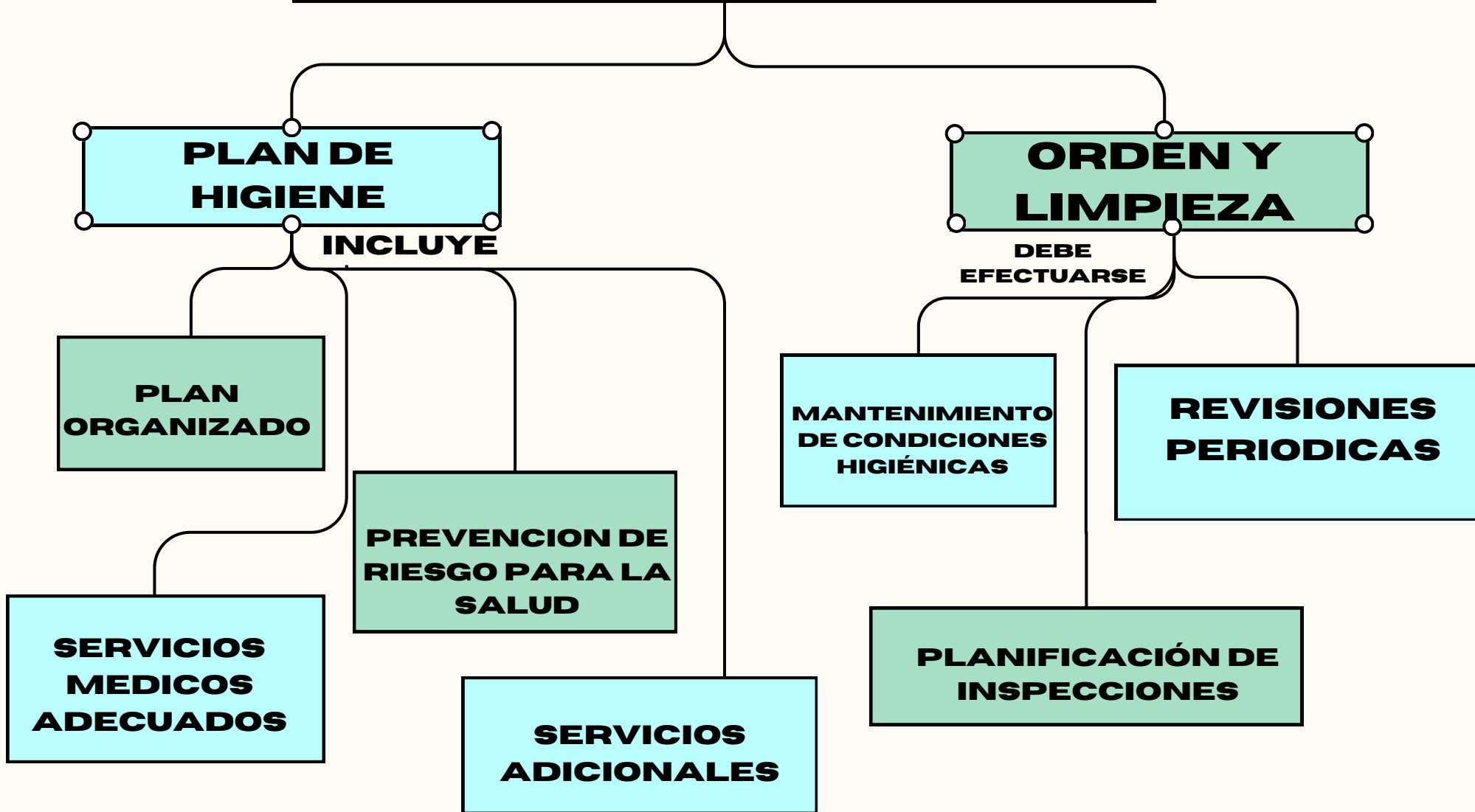

SERVICIOS HIGIÉNICOS Y LOCALES DE DESCANSO EN EL LUGAR DE TRABAJO

SERVICIOS HIGIENICOS

DEBE INCLUIR

AGUA POTABLE
DISPONIBILIDAD EN CANTIDAD SUFICIENTE
Y FÁCIL ACCESO

VESTUARIOS, DUCHAS, LAVABOS Y
RETRETES
SEPARACIÓN ENTRE ROPA DE CALLE Y
TRABAJO SI SE MANEJAN SUSTANCIAS
TÓXICAS

DIMENSIONES DE ACCESIBILIDAD
FÁCIL ACCESO DE ACUERDO A LAS
CARACTERÍSTICAS DE LOS TRABAJADORES

LOCALES DE PRIMEROS AUXILIOS

INCLUIR

BOTIQUÍN, CAMILLAS, AGUA
POTABLE Y UBICACIÓN
CERCANA AL ÁREA DE
TRABAJO

LOCALES DE DESCANSO

DEBE INCLUIR

PAUSAS Y DESCANSOS
DURANTE LA JORNADA
LABORAL

DEBIDO A

NECESIDADES FISIOLÓGICAS
EN FUNCIÓN
DEL TIPO Y RITMO DE
TRABAJO