



**Julio César Morales López.**

**Dra. Rosvani Margine Morales Irecta.**

**El Inicio de la HC.**

**Propedéutica Semiología y  
Diagnóstico Físico.**

**Cuarto Semestre.**

**“A”.**

## GLOSARIO TERMINOLOGÍA MÉDICA.

### TÉRMINOS CELULARES Y TEJIDOS EN GENERAL.

**Agenesia:** Es la ausencia completa de un órgano y su primordio asociado.

**Aplasia:** Es la ausencia de un órgano debido a insuficiencia del desarrollo del esbozo.

**Atresia:** Es la ausencia de un orificio por lo general de un órgano visceral hueco, como intestino o tráquea.

**Displasia:** Es la organización anormal de células individuales.

**Hiperplasia:** Es el desarrollo excesivo de un órgano por aumento del número de células.

**Hipertrofia:** Es el aumento del tamaño de un órgano de su función por aumento del tamaño de sus células

**Hipoplasia:** Es el desarrollo incompleto por disminución en el tamaño celular.

**Hipotrofia:** Es la disminución del tamaño de un órgano por disminución en el número de las células que lo conforman.

### APARATOS Y SISTEMAS EN GENERAL.

#### APETITO

**Hiporexia:** Disminución parcial del apetito.

**Polifagia:** Aumento exagerado del apetito que no disminuye con la ingesta de alimentos.

**Hipofagia:** Disminución o falta de apetito.

#### SED

**Hipodipsia:** Ausencia de la sed.

**Polidipsia:** Sed Excesiva.

**Escalofríos:** Sensación de fríos o cambios de alma o no.

**Diaforesis:** Sudoración profusa.

**Adinamia:** Debilidad muscular.

**Astenia:** Sensación de agotamiento persistente.

## LASITUD

**Fátiga:** Molestia ocasionada por un esfuerzo más o menos prolongado.

**Cansancio:** Ausencia de Energía.

**Prurito:** Hormigueo o imitación de la piel que provoca el deseo de rascarse la zona.

**Malestar General:** Sensación generalizada de molestia, a falta de bienestar.

## ORGANOS DE LOS SENTIDOS.

### OJOS.

#### VISIÓN

**Agudeza Visual:** Capacidad del ojo para detectar como separados dos puntos u objetos próximos entre sí.

**Visión Borrosa:** Estado visual en el que los objetos aparecen desvanecidos o no se distinguen con claridad su contorno ni su detalle.

**Diplopía:** Visión doble de los objetos al mirar con ambos ojos.



**Fosfenos:** Sensación luminosa percibida cuando se produce cualquier tipo de estímulo físico o mecánico no luminoso sobre la retina.



**Escotoma:** Área del campo visual con pérdida absoluta o relativa de visión que se encuentra rodeada por un área de visión normal.



**Miodesopsia:** Moscas flotantes, son pequeñas formas oscuras que flotan a través de su campo visual, Pueden aparecer como manchas, pedazos de hilos, líneas irregulares, o incluso como pequeñas telarañas.



**Presbicia:** se caracteriza por el alejamiento progresivo del punto próximo, que dificulta la visión cercana. (Figura cercana le parece borrosa).

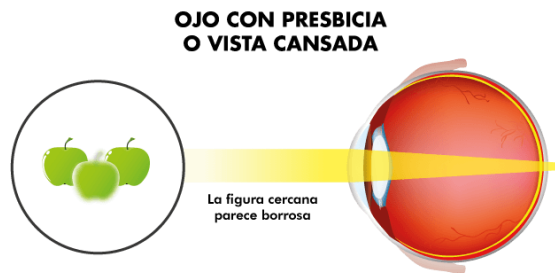

**Astenopia:** Cansancio o fatiga ocular, sin causa orgánica evidente, que puede deberse a errores de refracción no corregidos, y que se acompaña de cefalea, dolor ocular, visión borrosa y diplopía, síntomas que se desencadenan por fatiga visual, enfermedad, o consumo de fármacos o alcohol.



**Nictalopía:** Ceguera Nocturna.



**Amaurosis:** Ceguera parcial o total sin lesión ocular aparente.

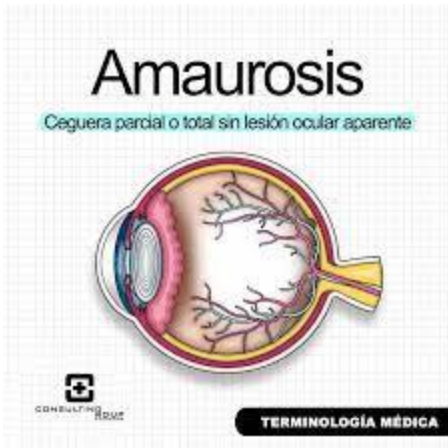

**Dolor Ocular.**

**Lagrimeo.**

**Fotofobia:** Intolerancia anormal del ojo a la luz, por lo general como consecuencia de una inflamación del iris o del cuerpo ciliar, que convierten en dolorosos los movimientos reflejos del iris desencadenados por la exposición del ojo a la luz.



**Xeroftalmia:** Sequedad corneconjuntival por falta o escasez de secreción lagrimal. Provoca prurito, quemazón y sensación arenosa.



**Exoftalmos:** Protrusión anormal de uno o ambos ojos en la órbita por una causa inflamatoria, vascular o infecciosa. (Unilateral o Bilateral).



**Otalgia:** Dolor en uno o ambos oídos.



**Otorragia:** Hemorragia por el conducto auditivo externo.



**Otorrea:** Flujo o emisión por el conducto auditivo externo de líquido seroso, mucoso, purulento



**Hipoacusia:** Disminución anormal de la capacidad auditiva.



**Presbiacusia:** Hipoacusia neurosensorial debida al envejecimiento.



**Sordera:** Privación parcial o completa del sentido del oído.



**Tinnitus o Acufenos:** Percepción de un sonido en el oído o en el interior del cráneo, que no se corresponde con ninguna fuente de sonido externa y que suele relacionarse con algún tipo de hipoacusia.



- **Aureal.**
- **Craneal.**
- **Neural: Unilateral o Bilateral.**

**Nariz.**

**Olfacción.**

**Anosmia:** Carencia o disminución extrema del sentido del olfato.

**Disosmia:** Alteración del sentido del olfato.

**Hiposmia:** Disminución anormal del sentido del olfato.

**Hiperosmia:** Aumento anormal de la sensibilidad olfativa.

**Parosmia:** alucinación olfativa.

**Cacosmia:** Disosmia con percepción de un olor desagradable.

**Epistaxis:** Hemorragia de las fosas nasales (Local y Sistémica).



**Congestión:** Dificultad para el paso del aire por las fosas nasales, como consecuencia de una dilatación de los vasos existentes en la mucosa de los cornetes.



**Secreción nasal.**





## **Obstrucción Nasal**

**Coriza:** Rinitis Aguda.

**Senos paranasales:**



## **Laringofaringe.**

**Dolor.**

**Ardor.**

**Disfonia:** Alteración de la voz en cualquiera de sus parámetros normales de tono, intensidad o timbre. (Ronquera).

**Afonia:** Alteración de la voz en cualquiera de sus parámetros normales de tono, intensidad o timbre.

## **Gusto (Geusis).**

**Ageusia:** Ausencia o pérdida prácticamente completa del sentido del gusto.

**Disgeusia:** Dificultad para percibir el gusto.

## **Sabor.**

**Amargo.**

**Salado.**

**Agrio.**

**Dulce.**

**Umami:** Sabor deliciosamente único.

## **Cardio Respiratorio.**

**Disnea:** Dificultad Respiratoria, Sensación subjetiva de falta de aire cuyas causas pueden ser pulmonares, cardiovasculares, neuromusculares e, incluso, psicógenas.



**Ortopnea:** Disnea que aparece con el decúbito supino y que se alivia cuando el enfermo adopta la sedestación o el ortostatismo.



**Taquipnea:** Aumento anormal de la frecuencia respiratoria, generalmente estipulado en una frecuencia superior a 24 respiraciones por minuto.



**Hipopnea:** Descenso del volumen respiratorio por minuto como consecuencia de una disminución de la frecuencia respiratoria (bradipnea), de la profundidad de los movimientos respiratorios.

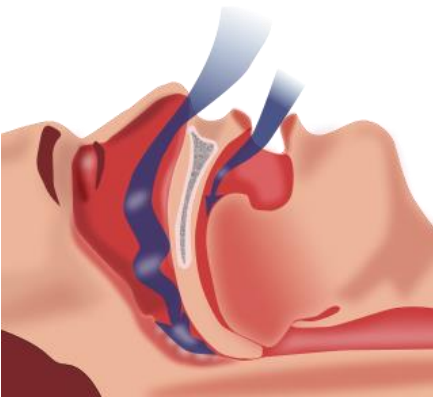

**Disnea Paroxística Nocturna:** Episodio súbito de disnea que aparece habitualmente durante el descanso nocturno y que obliga al paciente a incorporarse para aliviar la dificultad respiratoria.



## Tos.

**Laringea.**

**Traqueal.**

**Pleural.**

**Pulmonar.**

**Tos seca:** Tos que no se acompaña de expectoración o expulsión de moco. En ella el sonido que se origina es debido exclusivamente a la vibración de las cuerdas vocales.

**Tos Productiva:** Tos que se acompaña de expectoración y cuyas causas más frecuentes son neumonías y otras infecciones respiratorias, bronquiectasias, fibrosis quística y bronquitis crónica. El sonido que se percibe se debe a la vibración de las cuerdas vocales y a la movilización de las secreciones.

**Tos en accesos:** Tos intensa que induce al vómito.

**Espujo:** Materia expectorada que se expulsa por la boca o, con menos frecuencia, se deglute. (se debe evaluar color, sabor, olor, viscosidad, cantidad, viscosidad y pus).



**Hemoptisis:** Estrías o sangre clara rutante con espuma y sin contenido alimentario.

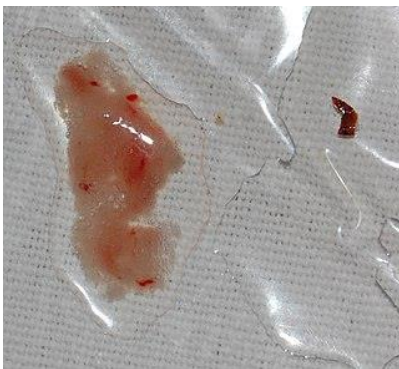

**Bronquitis:** Inflamación de los bronquios, más concretamente de la mucosa y la submucosa bronquiales, de origen habitualmente infeccioso. Puede ser aguda y crónica.

### Bronquitis



**Precordalgia:** Dolor anginoso opresivo con esfuerzo o diaforesis.

**Palpitaciones:** Movimiento interior, involuntario y trémulo de algunas partes del cuerpo.

**Sibilancias:** Movimiento interior, involuntario y trémulo de algunas partes del cuerpo.

**Encucillamiento:** Posicionarse en cucullas aumenta las resistencias vasculares periféricas.

**Cianosis:** Coloración azulada de la piel y de las mucosas debida a un aumento de la hemoglobina desaturada en la sangre ( $> 4-5$  g/dl). Se clasifica como central, si disminuye la saturación de oxígeno en la sangre arterial, o periférica, si se enlentece el flujo sanguíneo y los tejidos extraen oxígeno en exceso sin que se reduzca su saturación.



**Síncope:** Pérdida brusca de la conciencia por anoxia cerebral con recuperación completa y, generalmente, rápida.



**Lipotimias:** Sensación de mareo sin pérdida de la conciencia con recuperación pronta.



**Edema:** Acumulación de líquido en los tejidos corporales, habitualmente en el espacio intersticial extracelular y menos veces en el intracelular o en una cavidad.



**Singultus:** consiste en espasmos reiterados o movimientos repentinos del diafragma que no se pueden controlar.



### **Vascular.**

**Ortostatismo:** Posición erecta de tronco.

**Ulceración:** Proceso de formación de úlceras.



**Pigmentación:** Coloración de un tejido o de una parte del cuerpo como consecuencia del depósito o la acumulación de un pigmento.



**Varices:** Son venas hinchadas y retorcidas que se encuentran debajo de la piel.



**Plétora:** Exceso de sangre o de otros líquidos orgánicos en el cuerpo o en una parte de él.



### **Aparato Urinario.**

**Disuria:** Dificultad para miccionar (Dolor, ardor o urgencia).

**Poliuria:** Aumento anormal de la diuresis debido a la excreción de solutos poco reabsorbibles, como la glucosa, o a la excreción de agua por un defecto en la producción de hormona antidiurética o en la respuesta renal a la misma. La diferenciación etiopatogénica se basa en la osmolalidad urinaria: si excede de 300 mosm/l, delata la presencia de solutos no reabsorbibles.

**Oliguria:** Disminución de la diuresis por debajo del umbral necesario para mantener la homeostasis. La oliguria puede obedecer a la incapacidad del riñón para formar la orina por causas prerrenales o renales, o a una obstrucción de las vías urinarias.

**Aniuria:** Anulación de la diuresis. Suele obedecer a una obstrucción urinaria aguda y completa y, en menos ocasiones, a la incapacidad total del riñón para producir la orina.

**Nicturia:** Emisión de orina de predominio nocturno, con inversión del ritmo normal de diuresis.

**Opsiuria:** Retraso de la eliminación de agua por los riñones.

**Enuresis:** Incontinencia Urinaria.

**Litiasis:** Cálculos renales en orina.



**Sedimento:** Materia que, habiendo estado suspendida en un líquido, se deposita en el fondo por su mayor gravedad, sea por acción del tiempo, por supresión de la agitación y posterior reposo, o mediante centrifugación.

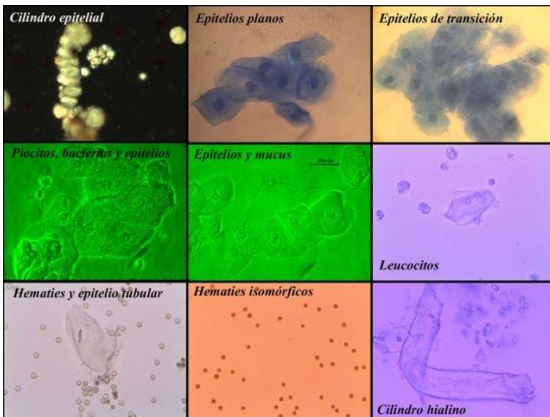

**Hematuria:** Presencia de sangre en la orina procedente del riñón o de cualquier tramo del aparato urinario.



**Hemoglobinuria:** Presencia anormal de hemoglobina libre en la orina, que se tiñe de color pardo rojizo.



**Proteinuria:** Presencia de proteínas en la orina.



**Coluria:** Presencia de pigmentos biliares, sobre todo bilirrubina conjugada, en la orina, que adquiere un color marrón anaranjado y forma una espuma amarilla al agitarla. Suele ser indicativa de una hepatopatía o de una obstrucción de la vía biliar.



**Bacteriuria:** Presencia de bacterias en la orina.

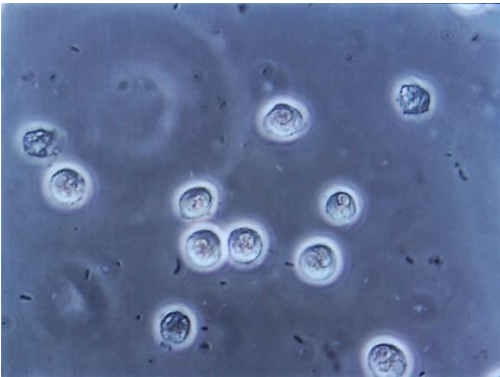



**Piuria:** Orina con pus.



## Densidad

**Hipostenuria:** Disminución de la capacidad funcional del riñón para concentrar la orina al máximo en respuesta a la privación de líquidos.

**Isostenuria:** Anulación total o casi total de la capacidad funcional del riñón para concentrar la orina, propia de la insuficiencia renal crónica avanzada, de tal modo que la osmolalidad urinaria es idéntica a la plasmática.

## Genital.

### Masculinos.

**Erección manital:** Acción o efecto de levantarse.

**Priaptemo:** Estimulación prolongado del pene, usualmente sin estimulación sexual.

**Criptorquidea:** Anomalía del desarrollo consistente en que uno o ambos testículos se hallan permanentemente fuera del escroto

**Líbido:** Deseo de placer sexual.

**Hemospermia:** Presencia de sangre en el semen, por lo general de forma indolora. Suele obedecer a microtraumatismos o inflamaciones o infecciones leves de las vías espermáticas

**Eyacuación Retrógrada:** Reflujo de semen hacia la vejiga urinaria durante la eyacuación, en lugar de seguir el trayecto normal hacia el exterior

**Espermatorrea:** Derrame involuntario de semen.

**Anorgasmia:** Incapacidad temporal o permanente para experimentar el orgasmo en un plazo de tiempo razonable después de una estimulación normal.

**Impotencia:** Incapacidad del varón para realizar el coito por ausencia de erección o por imposibilidad para su mantenimiento.

**Esterilidad:** Incapacidad del hombre para fecundar o la mujer para concebir.

**Andropausia:** Disminución paulatina de la función sexual en el hombre.

## **Femeninos.**

**Eumenorrea:** Situación normal de la menstruación.

**Amenorrea:** Ausencia de la menstruación.

**Dismenorrea:** Menstruación dolorosa.

**Opsomenorrea:** Indica menstruación que se presenta a intervalos demasiado largos.

**Hipermenorrea:** Sangrado vaginal intenso o prolongado con el ciclo menstrual.

**Hipomenorrea:** Períodos menstruales que se producen con menos frecuencia que el ciclo promedio de veintiocho días.

**Polimenorrea:** Trastorno del ciclo menstrual caracterizado por un intervalo excesivamente corto, generalmente inferior a 21 días, entre una menstruación y la siguiente

**Oligomenorrea:** Alargamiento anormal de los intervalos intermenstruales, se suele considerar como tal cuando los ciclos superan los 35 días.

**Leucorrea:** Secreción de color blanquecino o blanco amarillento que sale por el introito vulvar y que procede de la vagina o del cuello uterino. Las causas más frecuentes son el desequilibrio estrogénico y las infecciones vaginales

**Hidrorrea:** Salida de líquido blanco por la vagina.

**Xantorrea:** Salida de líquido amarillo por la vagina.

**Colorrea:** Salida de líquido verde por la vagina.

## **Mamas.**

**Mastodinia:** Dolor mamario.



**Telorrea:** Secreción supurativa o purulenta por la mama.

TW/MedicinaCirugia

## TELORREA

Si la secreción es bilateral  
pensemos en las 3F

- Funcional;
- Fisiológico (galactorrea);
- fármacos.

Dr. Javier Zapata

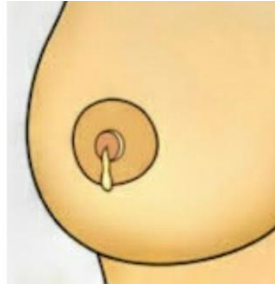

**Telorragia:** Secreción hemorrágica a través del pezón.



**Galactorrea:** Secreción inadecuada de leche por la mama femenina fuera del período de amamantamiento, o por la mama masculina

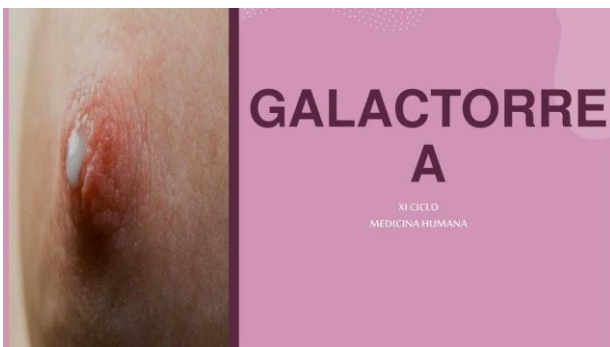

## Aparato Digestivo.

### Boca.

**Caries:** Enfermedad transmisible de los dientes, causada por bacterias bucales acidógenas y fermentadoras de azúcares, sobre todo *Streptococcus mutans*, que producen una desmineralización del esmalte, y con posterioridad, erosión de la dentina y pulpitis dolorosa.



**Gingivorrhagia:** Hemorragia localizada u originada en las encías.



**Glosodinia:** Sensación de dolor o ardor recurrente en la boca o sin causa aparente.



**Sialorrea:** Hipersalivación.



**Asialia:** Hiposalivación.



**Xerostomía:** Sensación subjetiva de sequedad anormal de la boca, por lo general como consecuencia de una disminución o abolición de la secreción de saliva.



**Halitosis:** Mal olor del aliento bucal por la presencia en el aire exhalado de componentes volátiles sulfurados.



**Disfagia:** Dificultad para la deglución esofágica.



**Odinofagia:** Dolor esofágico con la deglución.



**Aerofagia:** Deglución excesiva de aire, que se acumula en el estómago y produce eructos frecuentes, y que puede causar distensión abdominal, dispepsia y dolor abdominal.



**Regurgitación:** Es cuando los contenidos del estómago fluyen con facilidad a través de la boca, posiblemente, acompañados de un eructo.



**Reflujo:** Flujo retrógrado, y habitualmente anómalo, de un líquido orgánico en el interior de un conducto o una víscera hueca.



**Rumiación:** Sx en el cual la persona regurgita alimentos sin digerir o parcialmente digerida.



**Dispepsia:** Malestar y distensión de la parte superior del abdomen, generalmente después de las comidas, con sensación de vaciamiento retrasado e incompleto del estómago. A veces se acompaña de náuseas y ocasionalmente de vómitos.

**Pirosis:** Sensación de quemazón o ardor localizada detrás del esternón y que puede llegar hasta la garganta. Indica irritación esofágica y la causa más frecuente es el reflujo gastroesofágico.



**Anorexia:** Falta de apetito.

**Hematemesis:** Vómito que contiene sangre que puede proceder de una hemorragia gástrica o duodenal, o también haber sido deglutida desde tramos superiores.



**Melanemesis:** Vómito con sangre que luce con apariencia de pozos de café.





**Fecaloide:** Vómito con apariencia de heces fecales.



**Distensión abdominal:** Cambio en la forma de un tejido tras ejercer presión..



**Epigastralgía:** Dolor localizado en el epigastrio.

**Borborignos:** Ruido abdominal audible a distancia producido por los desplazamientos del contenido hidroaéreo del intestino.

**Flatulencia:** Gas.

**Constipación:** Estreñimiento, defecar menos de 3 veces por semana.

**Encopresis:** Incontinencia fecal sin causa orgánica aparente.

**Diarrea:** Evacuación de heces de menor consistencia de lo normal, generalmente acompañadas de un aumento del número de deposiciones y del volumen de las mismas.

**Hematoquesia:** Emisión de sangre roja o fresca por el ano, como único elemento de la evacuación o junto con las heces.



**HEMATOQUECIA**

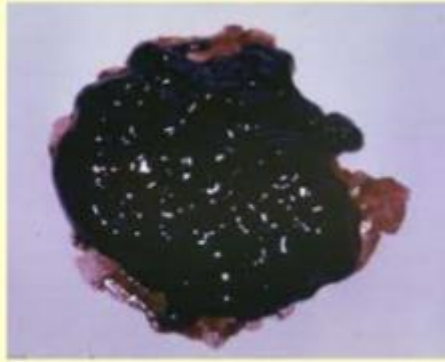

**MELENA**

**Melena:** Eliminación a través del ano de sangre digerida, procedente de los tramos altos del tubo digestivo, en la que las heces son de color negro y consistencia pastosa,

**Tenesmo:** Sensación de evacuación rectal o vesical incompleta, acompañada del deseo de defecar u orinar de una manera imperiosa pero improductiva y dolorosa.

**Pujo:** Sensación de evacuación rectal o vesical incompleta, acompañada del deseo de defecar u orinar de una manera imperiosa pero improductiva y dolorosa.

**Esteatorrea:** Aumento anormal de la cantidad de grasas eliminadas con las heces.



**Lienteria:** Diarrea de alimentos no digeridos.

**Ictericia:** Coloración amarillenta de la piel y de las mucosas debida a la impregnación por bilirrubina como consecuencia de hiperbilirrubinemia.



**Acolia:** Ausencia o disminución del contenido biliar.

#### **Hemolinfático:**

**Geofagia:** Consumo de alimentos no nutritivos y que provienen de la naturaleza.

**Amilofagia:** Consumo de alimentos altos en almidón.

**Pagofagia:** Consumo alimenticio de Hielos.

**Hematoma:** Colección circunscrita de sangre por extravasación y acumulación en un órgano, un tejido o una cavidad, debida a interrupción o rotura de la pared cardíaca, arterial, venosa o capilar.

**Adenomegalia:** Hipertrofia de una glándula.

#### **Endocrino:**

**Polidipsia:** Aumento anormal de sensación de sed.

**Polifagia:** Alimentación variada, basada en muchos tipos distintos de alimentos.

**Bocio:** Aumento del tamaño de la glándula tiroides que produce un abultamiento en la región anterior del cuello y en ocasiones comprime las estructuras anatómicas vecinas

**Letargia:** Estado patológico caracterizado por un sueño profundo y prolongado, propio de algunas enfermedades nerviosas, infecciosas o tóxicas

**Bradilalia:** Articulación lenta pero correcta de las palabras.

**Hiperquinesis:** Aumento de la movilidad del que pueden resultar movimientos normales, como en los niños hipercinéticos, o anormales, como, por ejemplo, en la corea inducida por levodopa.

**Amenorrea:** Ausencia de menstruación.

**Ginecomastia:** Crecimiento excesivo de la glándula mamaria masculina por un aumento absoluto o relativo de estrógenos.

**Bochornos:** Calor sofocante; aire caliente y molesto.

**Ruboración:** ocurre cuando se produce enrojecimiento y una sensación de calor que se extiende rápidamente a través de cualquier área de la cara o el cuello.

**HISTORIA CLÍNICA.**

**FICHA DE IDENTIFICACIÓN.**

**PADECIMIENTO ACTUAL.**

**ANTECEDENTES HEREDOFAMILIARES.**

**ANTECEDENTES PERSONALES NO PATOLÓGICOS.**

**ANTECEDENTES PERSONALES PATOLÓGICOS.**

**INTERROGATORIO POR APARATOS Y SISTEMAS.**

## Referencias.

Real Academia Nacional de Medicina. (n.d.). Ranm.Es. Retrieved March 15, 2024, from <https://dtme.ranm.es/index.aspx>.