

**Universidad del Sureste
Campus Comitán**

Trabajo Asignado:
Infografía de trastorno psiquiátrico

Nombre del alumno:

Rosario Lara Vega

Materia

Psiquiatría

Grado: 5 Grupo: A

PASIÓN POR EDUCAR

Nombre del docente:

Dr. Cristian Jonathan Aguilar Ocampo

Comitán de Domínguez, Chiapas del 23 de Abril del 2024

Introducción

Espectro de la esquizofrenia y otros trastornos psicóticos.

La esquizofrenia es un trastorno psiquiátrico crónico y grave, clasificado dentro de los trastornos psicóticos. Es el más conocido de este grupo. Desde el punto de vista psicopatológico, es esencialmente un trastorno del pensamiento con manifestaciones en diferentes áreas como las del afecto, percepción, motivación, conducta y actividad motora.

Los síntomas afectan a múltiples procesos psicológicos, como la percepción (alucinaciones), ideación, comprobación de la realidad (delirios), procesos de pensamiento (asociaciones laxas), sentimientos (afecto plano, afecto inapropiado), atención, concentración, motivación y juicio. La esquizofrenia es una enfermedad que ha sido observada en todo el mundo, representa el 1% de la población y en México las cifras son del 1 al 2% de la población a lo largo de la vida. Los trastornos psicóticos se considera grave por el cual la persona pierde la capacidad de reconocer la realidad o de relacionarse con otros. La persona no es capaz de hacer frente a las exigencias de la vida diaria. Los síntomas incluyen estar paranoide, tener ideas falsas acerca de lo que está ocurriendo o quién es quién, y ver, oír o sentir cosas que no están presentes.

Si el individuo manifiesta delirios plausibles durante un mínimo de 1 mes sin que se presenten otros síntomas de esquizofrenia o un trastorno del estado de ánimo, el diagnóstico debe ser el de trastorno delirante.



ESPECTRO DE LA ESQUIZOFRENIA & OTROS TRASTORNOS PSICÓTICOS



Los trastornos del espectro de la esquizofrenia y otros trastornos psicóticos se definen por anomalías de uno o más de los siguientes cinco:

Delirios

Alucinaciones

Catatonía

Pensamientos

Síntomas negativos



ESQUIZOFRENIA

Se caracteriza por psicosis, alucinaciones, ideas delirantes, habla y conductas desorganizadas, afecto aplanado, déficits cognitivos y disfunción laboral y social



TRASTORNO ESQUIZOAFECTIVO

Existe un episodio depresivo, maníaco o hipomaníaco importante que ocurre antes o después de los síntomas psicóticos

TRASTORNO PSICOTICO BREVE

Inicio súbito de síntomas psicóticos positivos (alucinaciones, ideas delirantes, lenguaje desorganizado, comportamiento catatónico o desorganizado)



TRASTORNO DELIRANTE

Uno o más delirios están presentes durante al menos un mes, sin cumplir los criterios para la esquizofrenia.

TRASTORNO ESQUIZOFRENIFORME

Presentan síntomas como delirios, alucinaciones, pensamiento y lenguaje desorganizados y conductas motoras extrañas e inapropiadas (incluyendo catatonía).

TRASTORNO ESQUIZOTÍPICO DE LA PERSONALIDAD.

Tiene dificultad con las relaciones interpersonales y alteraciones en los patrones de pensamiento, apariencia y comportamiento

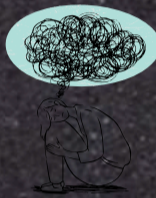

FACTORES DE RIESGO

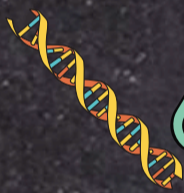
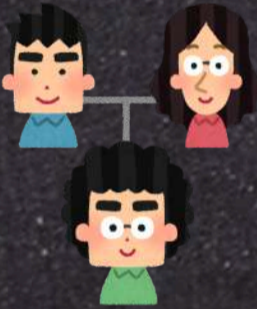
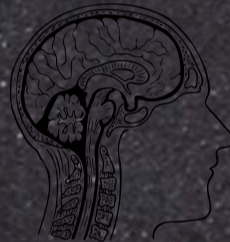

DX

- Exploración Física
- Anamnesis
- Evaluación psiquiátrica
- Criterios de diagnóstico para la esquizofrenia

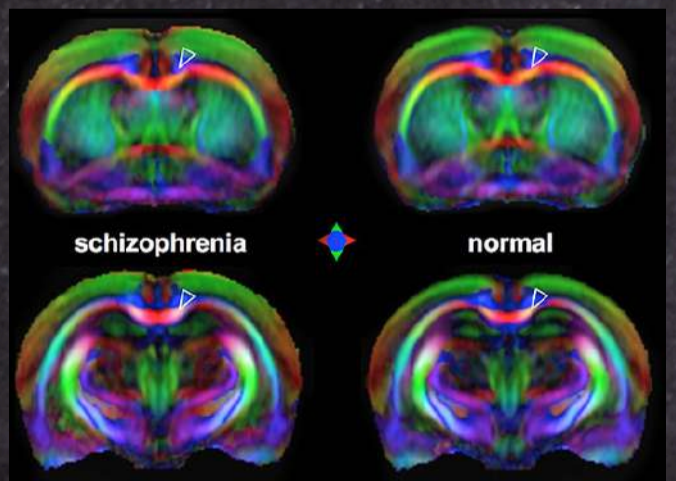

TX

Antipsicóticos: 1 generación

- Fenotiazinas, tioxantenos y benzisoxazoles

Antipsicóticos: 2 generación

- Clozapina, risperidona y olanzapina,

Psicoterapia

Antidepresivos

Terapia cognitiva conductual

Terapia electroconvulsiva

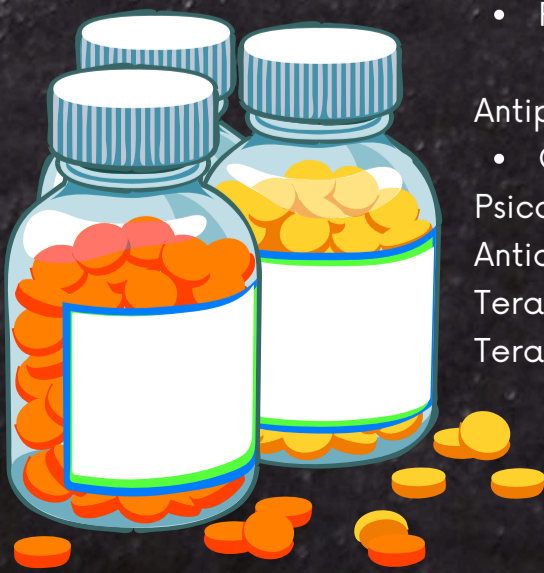

Conclusión

Esta infografía nos ayuda a reconocer su etiología, características de cada uno de estas patologías que se presentan. Es muy importante comprender que la esquizofrenia abarca diferentes grupos de edades, con diferentes etiologías y subtipos que cada una las va a caracterizar por tener signos y síntomas casi peculiares. Conocer los factores de riesgo que esto conlleva para poder dar un buen diagnóstico y tratamiento oportuno, evitar complicaciones a futuro y así como otras enfermedades médicas importantes concomitantes.

Los trastornos psicóticos son muy similares los síntomas con los síntomas psicóticos presentes en la esquizofrenia pueden ser idénticos a los que se dan en los trastornos esquizofreniformes, psicóticos breves, esquizoafectivos y delirantes. Por eso, con una buena anamnesis podemos saber que tipo de trastornos nos estamos enfrentando, ya que uno de los factores desencadenante de los síntomas también puede ser un acontecimiento traumático.

KAPLAN, H. I., SADOCK, B. J. SINOPSIS DE PSIQUIATRÍA. 8ª EDICIÓN. MADRID: PANAMERICANA - WILLIAMS & WILKINS, 1999.