



NOMBRE DEL ALUMNO: Israel de Jesús Maldonado Tomas

GRADO: 5to Cuatrimestre Domingo

GRUPO: A

INTRODUCCION

Como introducción de este tema hablaremos distintos temas de enfermedades como la tos ferina, y diferentes patologías sobre nuestro cuerpo.

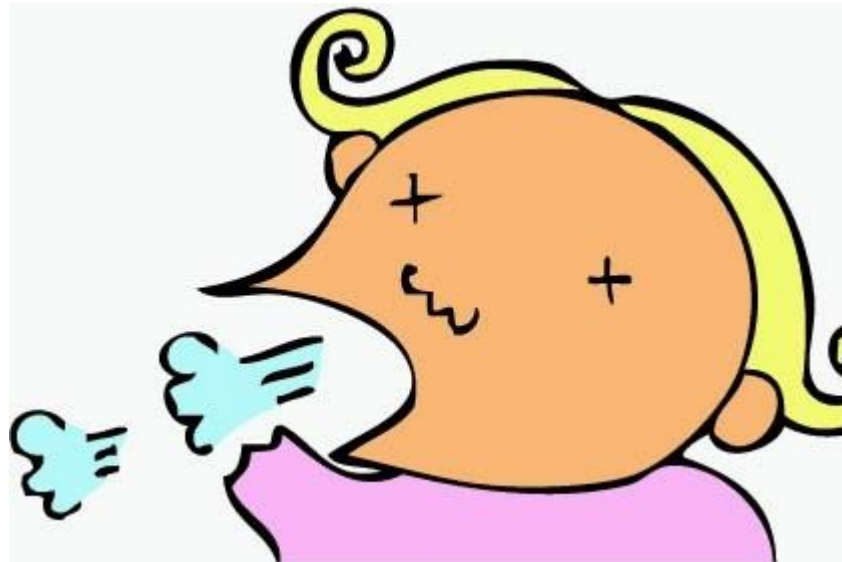

Tos ferina.

Epidemiología.

El agente etiológico más habitual de la tos ferina es *Bordetella pertussis*. La infección afecta a cualquier grupo de edad, aunque los casos más graves y potencialmente mortales suelen ocurrir en neonatos y lactantes en los primeros meses de vida.



Clínica.

En su forma clásica, la tos ferina presenta una clínica bien definida que evoluciona en tres fases consecutivas y se caracteriza por un cuadro de tos en accesos característica. Tras un periodo de incubación de 7-10 días (rango 5-21), aparecen los síntomas correspondientes a la fase catarral de la enfermedad. En la fase catarral, se presentan: síntomas leves de rinorrea, tos, febrícula y congestión nasal, siendo el cuadro indistinguible del de un resfriado común. Suele durar unas 2 semanas y rara vez se sospecha la enfermedad en esta fase a menos que se trate de un contagio de una fuente conocida.



Tratamiento

El tratamiento de la tos ferina debe ser tanto sintomático como etiológico. El tratamiento sintomático tiene la finalidad de disminuir la intensidad y frecuencia de la tos y proporcionar una oxigenación, hidratación y alimentación adecuada especialmente en recién nacidos y lactantes pequeños con cuadros severos de pertussis que pueden requerir incluso ventilación asistida.



PADECIMIENTOS MÁS FRECUENTES EN APARATOS Y SISTEMAS

Infecciones gastrointestinales, complicaciones y tratamiento.

Las infecciones gastrointestinales son infecciones víricas, bacterianas o parasitarias que causan gastroenteritis, una inflamación del tubo digestivo que afecta tanto al estómago como al intestino delgado.

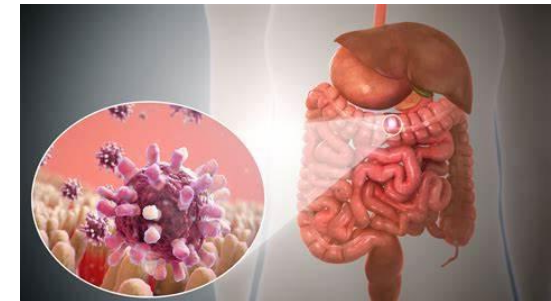

Adenovirus

Los adenovirus pueden causar diarrea, fiebre, conjuntivitis, cistitis y erupciones cutáneas pero el síntoma más frecuente es enfermedad respiratoria. Después del rotavirus, es la principal causa de diarrea infantil.

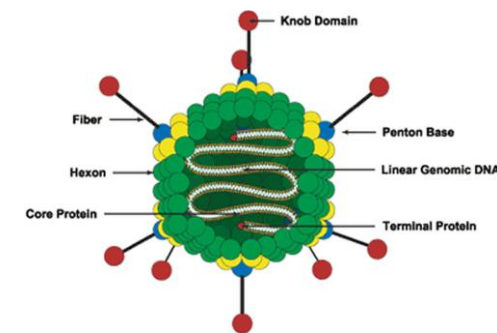

Campylobacter

Los Campylobacter constituyen una de las causas bacterianas más comunes de gastroenteritis en todo el mundo, y su infección es frecuente en niños de menos de dos años. Esta puede provocar diarrea (a veces hemorrágica), cólicos, vómitos y fiebre. Estas bacterias suelen transmitirse por los alimentos, por la ingestión de carne cruda o poco cocinada (en especial carne de ave de corral) o de leche contaminada.



Patologías que afecta más frecuente el aparato circulatorio.

Enfermedades del aparato circulatorio

Las enfermedades del aparato circulatorio se pueden clasificar según si afectan a los vasos sanguíneos, al corazón o a la sangre. Las enfermedades cardiovasculares afectan al 25 por ciento de la población mundial. Los antecedentes familiares y la predisposición son factores que los desencadenan, pero no hay que descuidar la dieta y los hábitos cotidianos, ya que éstos influyen en demasía la aparición de diferentes enfermedades que pueden evitarse, con el simple hecho de cuidarse



Principales enfermedades del sistema circulatorio

- Insuficiencia cardiaca El bombeo inadecuado hace que la circulación disminuya en todo el cuerpo y la sangre se acumula en las venas. También se junta en los pulmones

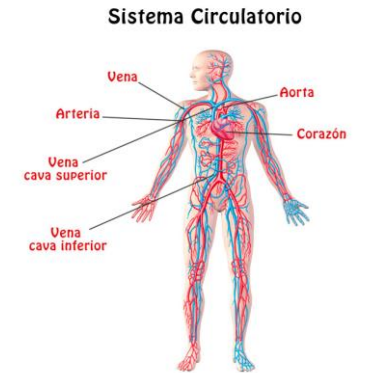

Síntomas:

Falta de aire durante el ejercicio físico. Cansancio. Falta de aire al estar recostado. Hinchazón de las venas del cuello. Hinchazón e inflamación de los pies, tobillos, manos y pies.

Tensión alta o hipertensión

La tensión arterial es una medida de la presión sanguínea en el interior de las arterias. Cuando nos medimos la tensión se dan dos valores, ya que es distinta en sístole (la máxima) que en diástole (la mínima)



CONCLUSION

En conclusión de los temas son importantes saber estos tipos de enfermedades y patologías que pueden afectar a una persona.

BIBLIOGRAFIA

Guevara Cosme JA, Marcos Fernández SG, Montero Hechavarría E, Rodríguez Leyva BA, Fernández Miralles RM. Educación sanitaria sobre embarazo y aborto a alumnas de décimo grado del Instituto Preuniversitario Urbano "Ramón Campa Delgado". Medisan. [serie en Internet]. 2010 [citado 18 Ene 2011];14(1). Disponible en: bvs.sld.cu/revistas/san/vol_14_1_10/san11110.htm.

Neinstein L , Gordon C , Katzman D , Rosen D , Woods E (Eds.) , Adolescent Health Care. Una guía práctica. Quinta edición. Filadelfia: Wolters Kluwer Health / Lippincott Williams & Wilkins (2008) , págs. 81 – 113

Kliegman R , Behrman R , Jenson H , Stanton B. (Eds.) , Libro de texto de pediatría de Nelson, 18.ª edición. Filadelfia , Saunders Elsevier , EE . UU. (2007) , págs. 813 – 815