



Mi Universidad

Nombre del Alumno: Jessica López Hernández

Nombre del tema: Competencias Profesionales Y Inserción Laboral Profesional

Materia: Proyección Profesional

Nombre del profesor: Beatriz Adriana Méndez González

Nombre de la Licenciatura: Enfermería

Cuatrimestre: 8 Octavo A Semiescolarizado

COMPETENCIAS PROFESIONALES



CONCEPTO DE COMPETENCIA

Las competencias son aquellas habilidades, capacidades y conocimientos que una persona tiene para cumplir eficientemente determinada tarea. Las competencias son características que capacitan a alguien en un determinado campo. No solo incluyen aptitudes teóricas.

Las competencias son adquiridas mediante el aprendizaje y la formación de las personas; son una herramienta fundamental para el ejercicio en el campo donde son necesarias dichas competencias.

EL ORIGEN DE LAS COMPETENCIAS PROFESIONALES



Se ha escrito mucho sobre el tema de las competencias profesionales y son muchos los autores que han aportado visiones diferentes sobre el tema. En el Reino Unido, la competencia surgió asociada con la evaluación.

El enfoque francés considera las competencias como una mezcla indisoluble de conocimientos, aptitudes, rasgos personales y experiencias laborales. La autora más representativa de esta corriente es Claude Lévy-Leboyer.

CARACTERÍSTICAS DE LAS COMPETENCIAS

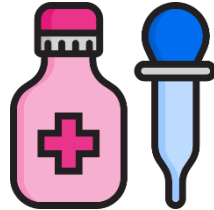

Una primera nota característica en el concepto de competencia profesional es que comporta todo un conjunto de conocimientos, procedimientos y actitudes combinados.

- Las competencias sólo son definibles en la acción.
- No es suficiente con verificar qué elementos.

TIPOLOGÍA DE LAS COMPETENCIAS PROFESIONALES



Competencia metodológica Posee competencia metodológica aquel que sabe reaccionar aplicando el procedimiento adecuado a las tareas encomendadas y a las irregularidades que se presenten.

Competencia social Posee competencia social aquel que sabe colaborar con otras personas de forma comunicativa y constructiva y que muestra un comportamiento orientado al grupo.

Competencia participativa aquel que sabe participar en la organización de su puesto.

COMPETENCIAS PROFESIONALES



ENFOQUE TEÓRICO DE LAS COMPETENCIAS PROFESIONALES

Enfoque conductista: pretende realizar una especificación transparente de competencias de manera que no existan desacuerdos respecto a lo que constituye una ejecución satisfactoria.

Este enfoque no se preocupa por las conexiones entre las tareas e ignora la posibilidad de dicha ligazón que podría propiciar su transformación (la totalidad no es más que la suma de las partes).



GESTIÓN DE LAS COMPETENCIAS PROFESIONALES

La emergencia de la lógica de las competencias en el sector productivo viene motivada por los grandes cambios habidos y sus repercusiones en las actividades profesionales y la organización del trabajo.

En síntesis, podemos afirmar que la gestión de las competencias profesionales con independencia del modelo propio que pueda activarse, permite conocer el potencial de la organización y orienta a la hora de tomar decisiones de carácter organizativo.



NIVELES DE ADQUISICIÓN DE COMPETENCIAS

El autocontrol, como la capacidad de manejar adecuadamente las emociones y los impulsos conflictivos (ante provocaciones, oposición u hostilidad cuando se aprende o trabaja en situaciones de estrés).

La empatía definida como la capacidad de percibir sentimientos y puntos de vista de los demás e interesarse activamente por sus preocupaciones. Todo ello promoviendo la orientación a resultados mediante el esfuerzo para mejorar, realizar bien el propio trabajo.



COMPETENCIAS ESPECÍFICAS

Son las requeridas para el desempeño de una ocupación en concreto, están relacionadas más con funciones o puestos de trabajo. Aportan al estudiante o al trabajador los conocimientos, actitudes, habilidades y valores propios de cada profesión y actividad laboral.

Competencias se manifiestan a través de comportamientos en situaciones concretas.

COMPETENCIAS PROFESIONALES



COMPETENCIAS PERSONALES

Autocontrol: Es la capacidad de mantener bajo control conscientemente nuestras emociones, pensamientos, respuestas, impulsos, estados de ánimo y sentimientos, evitando las consecuencias negativas sobre la propia conducta.

Visión Positiva: Es tener una perspectiva optimista sobre la vida. Es esperar que las cosas irán razonablemente bien y que podremos afrontar las dificultades y obstáculos desde la Visión Positiva: Es tener una perspectiva optimista sobre la vida. Es esperar que las cosas irán razonablemente bien y que podremos afrontar las dificultades y obstáculos desde la



COMPETENCIAS DE LOGRO

Orientación al resultado: Es perseguir de forma tenaz retos y objetivos, y mantenerlos como referentes permanentemente para encaminar nuestros actos y esfuerzos.

Responsabilidad: Es preocuparse por la viabilidad y el cumplimiento de los compromisos adquiridos, está asociada al compromiso con el que las personas realizan las tareas encomendadas.

Iniciativa: Es anticiparse y proponer acciones novedosas aunque se carezca.

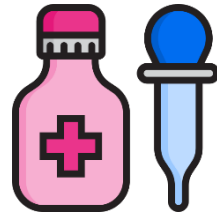

COMPETENCIAS DE COLABORACIÓN

Empatía: Es interesarse y comprender cómo se sienten otras personas estableciendo una conexión emocional con ellas, comprendiendo sus puntos de vista y estando interesado auténticamente en sus preocupaciones.

Trabajo en equipo: Es sentirse cómodo trabajando con otras personas, aunque sean muy distintas, y poner los intereses del grupo delante de los propios.

Flexibilidad: Es adaptarse a los cambios en distintas situaciones.



COMPETENCIAS DE MOVILIZACIÓN

Liderazgo: Es saber involucrar a los demás en un proyecto común asumiendo la responsabilidad de ponerse al frente.

Orientación al servicio al cliente: Es la capacidad de captar y satisfacer las necesidades de los demás.

Comunicación: Es transmitir oralmente con efectividad una idea o información a una audiencia.

Resolución de conflictos: Es ser capaz de desactivar conflictos y mediar entre las partes favoreciendo la comunicación y el respeto mutuo.

UNIDAD 4. INSERCIÓN LABORAL PROFESIONAL



CONCEPTO DE INSERCIÓN LABORAL



La inserción laboral es un proceso integral en el que intervienen distintos factores para su realización, como pueden ser las características que presentan las personas y las oportunidades que ofrece el mercado laboral, originándose un encuentro entre empleabilidad y ocupabilidad.

Existen diferentes modelos que se han aproximado al fenómeno de la inserción para explicar este proceso; por un lado, encontramos el modelo empírico, el cual cuenta con un análisis de la realidad y por lo tanto con la comprobación de las variables que incluye.

COMPLEJIDADES DEL MUNDO LABORAL ACTUAL



Muchos candidatos para un solo puesto: El mayor problema para encontrar trabajo es la enorme cantidad de personas que buscan emplearse o cambiarlo, en relación a los puestos de trabajo disponibles.

Subcontratación o Outsourcing: Las empresas prefieren subcontratar ciertas tareas y servicios que les significarán menores costos y mayor eficiencia.

CURRICULUM VITAE



El término es una locución latina que en español significa "carrera de la vida" y su objetivo es describir la experiencia laboral, preparación académica, conocimientos y habilidades que califican a una persona para realizar determinado trabajo.

Recuerda que el CV ideal es aquel que se adapta a las necesidades de cada persona, de modo que debes evaluar a nivel personal los aspectos que te interesa destacar para que sea funcional para ti.

PROTOCOS PROFESIONALES

El protocolo es el conjunto de reglas ceremoniales que rigen una actividad, establecidas por un decreto o por la costumbre. Son las formas, tiempos, lugares y rituales que se da por sentado que todos los participantes observarán.

El protocolo es el conjunto de reglas ceremoniales que rigen una actividad, establecidas por un decreto o por la costumbre. Son las formas, tiempos, lugares y rituales que se da por sentado que todos los participantes observarán.

UNIDAD 4. INSERCIÓN LABORAL PROFESIONAL



EL SALUDO



JUNTAS DE TRABAJO

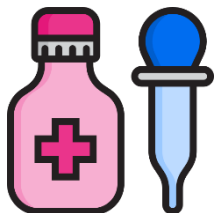

TARJETA DE PRESENTACIÓN



ENTREVISTA DE TRABAJO

El saludo, junto con el contacto visual y la sonrisa, son nuestra mejor tarjeta de presentación. En la antigüedad el saludo era una señal de paz. Originalmente el contacto se hacía llevando la mano hasta el antebrazo para demostrar que no se guardaba ninguna arma bajo la manga.

Las juntas de trabajo son modelos de comunicación que estimulan la eficacia de la toma de decisiones de la toma de decisiones y contribuyen al éxito de los resultados.

La tarjeta de presentación institucional es uno de los planos de identidad gráfica más personalizados, pues informa no sólo el nombre de la persona que lo ofrece, sino también define la organización a la que pertenece.

Es la técnica más utilizada en los procesos de selección de personal. Ante un puesto de trabajo vacante o de nueva creación, se establece el perfil del candidato y, posteriormente, a través de la entrevista, se elige a uno de los candidatos para cubrir el puesto determinado.

Conservar la mano limpia y libre de sudor. Si el sudor es un problema, lleve siempre consigo un pañuelo y limpie sus manos antes de saludar. Existen diferentes remedios para evitar el molesto problema del sudor en las manos.

Los objetivos de una junta de trabajo son fundamentales para orientar la sinergia de los participantes y garantizar la consecución de resultados. Para el logro de los objetivos institucionales se debe contemplar el desglose de los detalles

La tarjeta de presentación debe estar actualizada y en perfectas condiciones.

Nunca debe darse con tachaduras o con el nombre escrito con bolígrafo.

Individual. Amplía la información del curriculum y profundiza en tus aspectos y cualidades personales.

Colectiva. Suele comenzar con la proposición de un tema o una tarea. Posteriormente, el grupo en el que estarás incluido deberá discutir hasta llegar a una postura de acuerdo común.

UNIDAD 4. INSERCIÓN LABORAL PROFESIONAL



PERSONAL

Es un diálogo directo entre el entrevistador y entrevistado. El entrevistador dirige la conversación e intenta entresacar la máxima información posible del candidato.

El entrevistador te dará la iniciativa a ti, y deberás desenvolverte por tu cuenta. El entrevistador podría empezar con la pregunta: "Háblame de ti", y luego seguir con preguntas generales, que surgen en función del desarrollo de la conversación.



EN LINEA

Hay varios motivos por los que una empresa se decide a montar un proceso de entrevistas online: Permite contactar con candidatos de otras ciudades o países. Si en una primera fase que se desarrolla online el entrevistado no coincide con lo que se busca, no es necesario hacer que se desplace.

Las herramientas han avanzado tanto que puedes llegar a encontrarte con alguna en la que se esté evaluando hasta tu estado de ánimo. Conviene que lo tengas en cuenta, sin embargo no es lo más frecuente.



POR OUTSORCING

El hecho que llame un cazatalentos o headhunter, como se dice en inglés, a tu puerta, siempre es un momento de sentirse orgulloso, porque quiere decir que has llamado la atención. Después de un momento de vanidad hay que preguntarse si esta oferta que se propone realmente te puede ayudar en tu carrera, si realmente supone ventajas comparada con el puesto de trabajo que tienes ahora.



IDENTIDAD DIGITAL

Identidad digital Al igual que la identidad humana, la identidad digital se compone de las siguientes características, datos y atributos:

- Nombre y contraseña
- Fecha de nacimiento
- Numero de seguro social
- Historial de las compras

UNIDAD 4. INSERCIÓN LABORAL PROFESIONAL



MANEJO DE REDES SOCIALES



CORREO ELECTRONICO

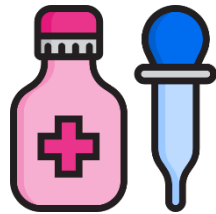

EMPREDIMI ENTO



EJEMPLOS

La importancia de proyectar una adecuada imagen personal, radica en que esta será la base que te permitirá proyectar una correcta imagen profesional.

Como resumen quédate con la idea de que la imagen que tienes que presentar de ti mismo debe ser estratégica. La forma de vestir, la mirada, el encuadre, tu sonrisa, el fondo...

La comunicación por medio de los teléfonos móviles y el correo electrónico se ha convertido en una herramienta habitual e imprescindible, tanto en el plano personal como profesional.

Las abreviaturas utilizadas en los teléfonos móviles aunque puedan parecer obvias y el sistema casi nos obligue a ellas, no son aconsejables por parte del protocolo social ya que no significan nada y destrozan nuestra lengua.

El emprendimiento intersecta diversos ejes estratégicos: el crecimiento económico, la equidad, la innovación y el desarrollo productivo.

El concepto de sociedad emprendedora, que expresa dicha evolución en el pensamiento, alude a las comunidades en las cuales la población es capaz de generar iniciativas y proyectos innovadores en distintos espacios de actuación y de adaptarse flexiblemente a los cambios en un mundo cada vez más incierto.

Para emprender se necesita una idea, recursos y mucha tenacidad, constancia y trabajo. Te dejamos una lista de ideas de emprendimiento que te pueden ayudar a iniciar con lo principal: la idea.

- Fotografía y video para eventos sociales
- Entrenamiento físico a domicilio
- Fabricación de velas aromáticas
- Creación de objetos artísticos

BIBLIOGRAFÍA

Antología de la institución

<https://plataformaeducativauds.com.mx/assets/biblioteca/847ba42f77392a07af8c09d9e9ed6669.pdf>

Desarrollo de liderazgo, National Minority Aids Council; Enlace:

<https://targethiv.org/sites/default/files/file-upload/resources/desarrollo-de-liderazgo.pdf>