

**PATOLOGIAS Y TECNICAS QUIRURGICAS DE PEQUEÑAS ESPECIES
MATERIA**

**5°B
CUATRIMESTRE**

**M.V.Z ETY JOSEFINA ARREOLA RODRIGUEZ
MÉDICO**

**ENFERMEDADES VIRALES EN LOS CANINOS
TEMA**

**ANGEL ARMANDO HERNÁNDEZ GÓMEZ
ALUMNO**

**LIC. MEDICINA VETERINARIA Y ZOOTECNIA
LICENCIATURA**

ENFERMEDADES VIRALES EN PERROS

PARVOVIRUS

- Decaimiento
- Diarreas, con frecuencia pueden ser hemorrágicas y malolientes
- Vómitos
- Deshidratación
- Fiebre
- Anorexia
- Ataxia, incoordinación
- Problemas cardíacos



- Contacto directo: el perro se poner en contacto directamente con material fecal de un animal enfermo. Esta es la principal vía.
- Contacto indirecto: a través de un objeto o ambiente contaminado.

También puede transmitirse de una madre gestante a sus cachorros, por lo que hay que tener especial cuidado en estos casos.

MOQUILLO

Fiebre, Bajada de defensas, Deshidratación, Pérdida del apetito y de peso, Descarga nasal, Vómitos, Diarreas, Apatía, Tos y dificultad para respirar, Dificultad para respirar, Ojos enrojecidos, Conjuntivitis, Úlcera de córnea, Queratitis seca, Endurecimiento de las almohadillas, Erupciones de la piel, Ataxia, Movimientos involuntarios de músculos, Alteraciones del esmalte de los dientes no erupcionados, Otros



- Aguda: Es la más común, donde los síntomas de fiebre, diarrea, vómitos, anorexia y conjuntivitis aparecen entre 7 y 14 días de incubación.
- Subaguda: Este tipo de moquillo afecta al sistema nervioso central a partir de una enfermedad sistémica y entre los síntomas existe la parálisis de los miembros posteriores, las convulsiones, micción involuntaria e incluso ceguera, entre otros síntomas.
- Crónica: Es poco frecuente y suele aparecer en perros mayores de 6 años. Los síntomas que se observan son: parálisis, temblores de cabeza, etc.

GASTROENTERITIS

- Deposiciones explosivas y/o frecuentes
- Heces alquitranadas
- Grandes volúmenes de heces acuosas
- Sangre en las heces
- Letargo
- Inquietud
- Dolor abdominal
- Náuseas (babeo, tragar frecuentemente)
- Vómitos



Beber agua contaminada. Ingerir plantas tóxicas. Ingerir otras sustancias tóxicas o veneno. Contagio por contacto con perros infectados

RABIA

cambios en el comportamiento habitual, agresividad, temblores, convulsiones, parálisis y salivación excesiva.

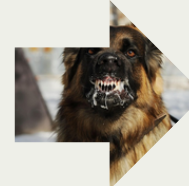

se transmite a través del contacto directo (por ejemplo, de la piel cortada o las membranas mucosas de los ojos, la nariz y la boca) con la saliva o los tejidos del sistema nervioso o del cerebro de un animal infectado.

la profilaxis de esta enfermedad es la vacunación anual de los canes.

TOS DE LAS PERRERAS

- Tos seca que se concentra inicialmente por la noche pero según avanza el cuadro puede repetirse durante todo el día.
- Respiración rápida.
- Pérdida del apetito.
- Apatía.
- Mucosidad nasal y ocular excesiva.
- A veces también presentan fiebre.



por vía aérea, se disemina a través del aire, cuando el perro estornuda o tose y también por contacto directo entre los hocicos de las mascotas.

HEPATITIS

suele mostrar decaimiento, falta de energía durante gran parte del día y en algunas ocasiones fiebre de manera intermitente. Conforme la enfermedad va progresando, el animal presenta también un enrojecimiento de las membranas mucosas y agrandamiento de los ganglios linfáticos.

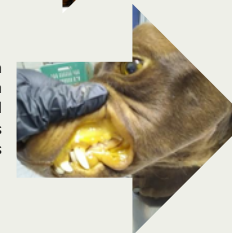

ingestión de orina, heces o saliva de perros infectados.



Enfermedades frecuentes

INTRODUCCION La manera mas eficaz de curar a nuestro amigo es EVITANDO QUE SE ENFERME, subrayo esta característica porque muchas veces ...

 Colegio Oficial de Veterinarios de Cáceres /

<https://hospitalveterinariopuchol.com/noticias/parvovirus-canina-parvo/>



¿Qué es y como se trata el moquillo canino? | Consejos

Toda la información sobre qué es el moquillo canino y cómo prevenir a tu amigo de esta enfermedad que puede llegar a ser letal.

 kivet.com / Oct 14, 2021