



Nombre del Alumno: Rusbel Ismael hernandez gomez

Parcial: 1

Nombre de la Materia: PRACTICA CLINICA DE ENFERMERIA II

Nombre del profesor: maria cecelia zamorano

Nombre de la Licenciatura: Enfermería

Grupo: A

Cuatrimestre: 7

INTRODUCCION

A lo largo del siguiente ensayo abordaremos distintos temas relacionados al pae tambien los datos que se consideran mas relevantes y el impacto que este mismo tuvo a la enfermeria.

Adicmismo se podran ver distintas fechas con las que distintas etapas se iran desarrollando y seran clave para entender todo con respecto al pae. tambien podremos abordar informacion que apesar de ser bastante extensas se podran resumir para una mejor comprension.

Datos que giran alrededor del pae tambien seran de las cosas que se veran incluidas

El proceso de enfermería se define como uno de los instrumentos que facilita la aplicación de la razón crítica y el profesionalismo, igual al sistema de la práctica profesional en el sentido de opiniones, conocimientos y habilidades para diagnosticar y tratar la respuesta del cliente a los problemas reales o potenciales de la salud es por esto que el proceso de enfermería se convierte en uno de las más importantes sustancias metodológicas de la disciplina profesional de enfermería fundamentado en el método científico ya que a partir del contexto, datos y experiencias se valora en una situación de salud se plantea una problemática que se diagnostica se realiza una revisión del tema basado en la evidencia científica (que hace las veces de marco teórico)

La aplicación del proceso de atención de enfermería tiene sus orígenes cuando por primera vez fue considerado como un proceso esto ocurre con Hall (1955), Johnson (1959), Orlando (1961) y Wiedenbach (1963) Considerado un proceso un proceso de 3 etapas (valoración, planeación y ejecución); Yura y Walsh (1967) establecieron 4

- Valoración
- Planificación
- Realización
- Evaluación

También se encuentra Bloch (1974) Roy (1975) Aspinall (1976) estos y algunos autores más fueron personas que establecieron las cinco actuales al gradir la etapa diagnóstica. Esta herramienta también sirve como sistema de planificación, realización y evaluación valoración, ejecución.

Como todo pae configura un número de pasos sucesivos que se relacionan entre sí aunque teniendo en cuenta que el estudio de cada uno de ellos se hace por separado, solo tiene un carácter metodológico, ya que en la puesta en práctica las etapas se superponen

- valoración: es la primera fase del proceso de enfermería que consiste en la recogida y organización de los datos que conciernen a la persona
- Diagnóstico de enfermería: es el juicio o concepción que se produce como resultado de la valoración de enfermería
- planificación: se desarrollan muchas estrategias prevenir, minimizar o corregir los problemas así como promocionar la salud
- ejecución: trata sobre la realización o puesta en práctica de los cuidados programados

CONCLUSION

En conclusión un adecuado proceso de atención de enfermería supone mayor calidad de cuidados para el paciente y satisfacción para el mismo además de las ventajas que se supone para la disciplina enfermera.

La enfermería debe considerarse que el DAE es un herramienta útil en el trabajo diario ya que esta misma herramienta favorece mucho para conseguir un mejor cuidado a la persona, los antecedentes que se tienen sobre esta gran ayuda son claros y nos confirman que desde tiempos remotos esto mismo nos ha ayudado de mucho para ser mas eficientes.

BIBLIOGRAFIA

[98c3f4f0743b0eef246036d2cc7864a7-LC-LEN701 PRACTICA CLINICA DE ENFERMERÍA II.pdf \(plataformaeducativauds.com.mx\)](#)

[untitled \(codem.es\)](#)

Autobiografía

Mi nombre es rusbel ismael hernandez gomez tengo 20 años naci en el municipio de Venustiano Carranza el 19 de septiembre de 2002, actualmente vivo en San Francisco Pujilite municipio de Venustiano Carranza con mi madre yolanda gomez perez la cual se encuentra divorciada de mi padre el sr ignacio gomez hernandez, tengo un hermano mayor el cual tambien se encuentra viviendo con nosotros, en este momento me encuentro en 7 cuatrimestre de la Carrera enfermeria en la universidad Uds pasión por estudiar aunque no soy el mejor estudiante trato de mantenerme al margen, El prescolar fue una buena etapa yo estudivi en el jardín de niños dr. benito dominigues, la escuela en la que estuve se llamaba benito juarez garcia y en preparatoria tuve que irme algo lejos de mi casa aproximadamente a una hora en la cual fui un estudiante algo bajo de promedio por lo que en cierto momento tuve problemas con profesores tanto personales como educadores los que me obligaron a cambiar de preparatoria a un plantel cabaich en Comitán de dominigues donde actualmente vivo

Servicio de terapia intensiva central

objetivo

Organizar y supervisar y evaluar con Criterios de eficiencia y eficacia, el cumplimiento de las metas establecidas del servicio en coordinación con las áreas y recursos que lo integran a fin de brindar una atención integral al paciente

Funciones

- 1 - Programar y organizar las actividades del servicio para la atención integral del paciente
- 2 - Coordinar y evaluar la aplicación técnica y administración de las normas técnicas establecidas para la prestación de los servicios técnicos establecidos para
- 3 - Enseñar las actividades en el campo de la salud pública y proporcionar servicios en las áreas de educación para la salud, orientación
- 4 - ejercer las actividades en el campo de la asistencia social y proporcionar el servicio en las áreas de atención a menores y ancianos en estado de abandono promoción del bienestar físico de menores y alimentación complementaria
- 5 - Cumplir y hacer cumplir las disposiciones técnicas administrativas jurídicas y legales, establecidas para garantizar la salud individual colectiva con justicia e igualdad social de la población

Virginia Henderson

Fue enfermera, teórica y autora reconocida por su teoría de las necesidades y definió la teoría como la función única de la enfermera es ayudar al individuo enfermo o sano en la realización de aquellas actividades que contribuyen a la salud o su recuperación que realizaría sin ayuda si tuviera la fuerza la voluntad o los conocimientos

Su teoría se basa en aumentar la independencia del paciente para acelerar su progreso en el hospital
Componentes fisiológicos

- 1 respirar normalmente, 2
- 2 Comer y beber adecuadamente
- 3 Elimina deechos del cuerpo
- 4 Moverse
- 5 Dormir y descansar
- 6 vestirse y desvestirse, 7 mantener la temperatura
- 7 mantener la temperatura corporal
- 8 mantener el cuerpo limpio
- 9 evitar peligros en el medio aspectos psicológicos
- 10 comunicarse
- 11 educación
- 12 trabajo/satisfacción
- 13 Juego o participa en actividades recreativas
- 14 aprender a descubrir o satisfacer la necesidad, curiosidad

Servicios de terapia intensiva Central

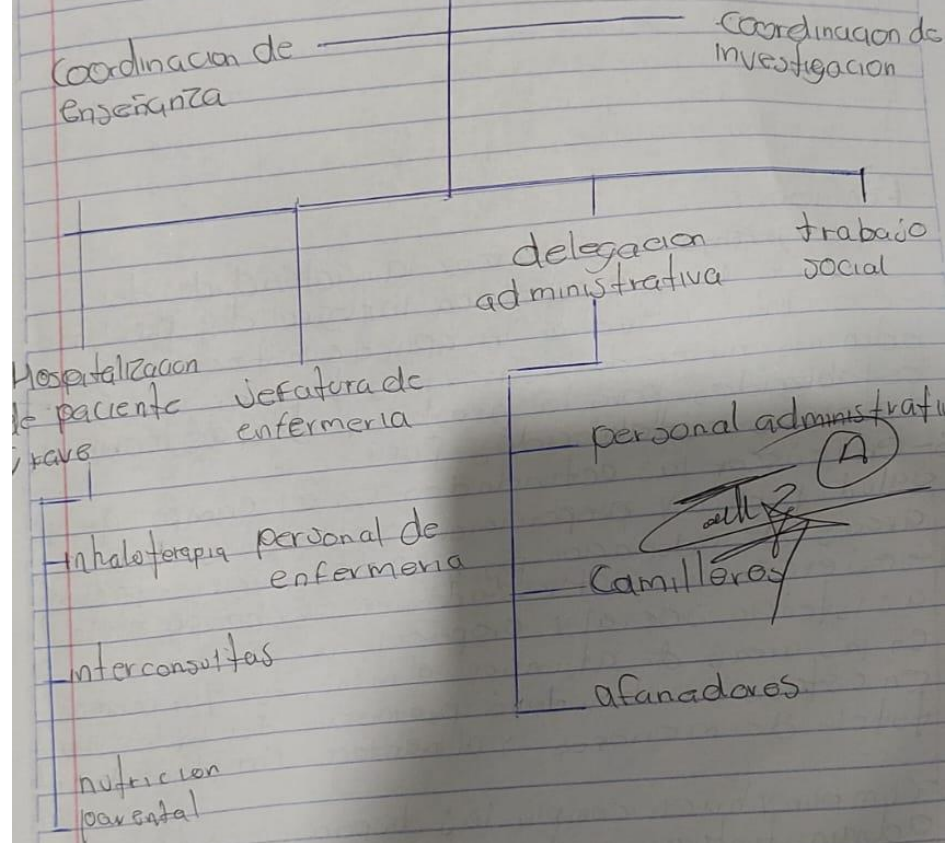

Unidad de cuidados intensivos

UCI: es una sección de un hospital @ Centro de atención médica que proporciona atención a pacientes con problemas de salud potencialmente mortales

La función de los cuidados intensivos es la asistencia a aquellos pacientes cuya afectación patológica y funcional adquirida tal gravedad que representa un peligro actual o potencial para su vida y además es posible su recuperación y que precisan de una vigilancia constante de sus constantes vitales

Características

un servicio sumamente especializado y equipado con todo lo necesario para atender a pacientes con pronósticos graves o con alto riesgo de presentar complicaciones

Material y equipo

La UCI están equipadas con aparatos complejos y dispositivos de monitores diseñados para cubrir las necesidades específicas de niños con estado de salud crítico y niños en etapa posoperatoria (después de una cirugía)

- monitor cardiopulmonar o cardíaco
- Respirador o ventilador mecánico
- Monitor de presión arterial
- Sonda preural
- Oxímetro de pulso
- Bombas intravenosas
- monitor de oxígeno/dióxido de carbono transcutáneo
- catéter de Foley
- Radiografía
- tubo endotraqueal

También se encuentra Bloch (1974) Roy (1975) Aspinall (1976) estos y algunos autores más fueron personas que establecieron las cinco actuales al gradir la etapa diagnóstica. Esta herramienta también sirve como sistema de planificación, realización y evaluación, valoración, ejecución.

Como todo pae configura un número de pasos sucesivos que se relacionan entre sí. Aunque teniendo en cuenta que el estudio de cada uno de ellos se hace por separado, solo tiene un carácter metodológico, ya que en la puesta en práctica las etapas se superponen.

- **valoración:** es la primera fase del proceso de enfermería que consiste en la recogida y organización de los datos que conciernen a la persona.
- **Diagnóstico de enfermería:** es el juicio o conclusión que se produce como resultado de la valoración de enfermería.
- **planificación:** se desarrollan muchas estrategias prevenir, minimizar o corregir los problemas, así como promover la salud.
- **ejecución:** trata sobre la realización o puesta en práctica de los cuidados programados.

Las 8 acciones científicas para el cuidado del paciente

¿Qué es autobiografía?

La autobiografía es un relato que haces de tu propia vida en el que muestras elementos importantes de ella como tu nacimiento.

¿Qué es pae?

El proceso de enfermería también denominado proceso de enfermería es un método sistemático que brinda cuidados humanistas, eficientes centrados en el logro de resultados esperados.

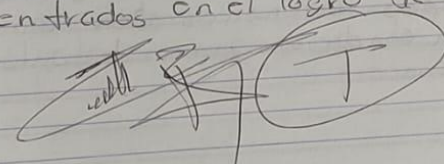

UCAA = unidad de cuidados especiales de adulto

UCIP = unidad de cuidados intensivos pediátricos

UCIMS = unidad de cuidados intensivos neonatales

UCIS = unidad de cuidados intensivos

UTI = unidad de terapia intensiva

Utin = unidad de terapia intensiva neonatal

INTRODUCCION

A lo largo del siguiente ensayo abordaremos distintos temas relacionados al pae tambien los datos que se consideran mas relevantes y el impacto que este mismo tuvo a la Enfermeria.

Haci mismo se podran ver distintas fechas con las que distintas etapas se iran desarrollando y seran clave para entender todo con respecto al pae. tambien podremos abordar informacion que apor de ser bastante extensas se podran resumir para una mejor comprension.

Datos que giran alrededor del pae tambien seran de las cosas que se veran incluidas

① Valoración enfermeria Virginia henderson

② Valoración de enfermeria Maryon garden

• ete • sexo • edad • religion • s/v

• Respiracion

En la valoración a paciente masculino se presenta una vía aérea bastante normal con la respiración fluida sin presencia de

• Comida y bebida

En valoración alimentaria el px refiere comer 3 veces al día tener una ingesta de agua de aproximadamente 2 1/2 litros, no presenta dificultad al diluir

• Eliminaciones

En valoración el px presenta buena eliminación con ojos formados tambien presenta buena eliminación urinaria sin problemas para realizarla

• Movimiento

En valoración el paciente presenta buen movimiento en extremidades no requiere algun tipo de ayuda para realizar sus tareas diarias ni para trasladarse

• Reposo y sueño

En valoración el paciente presenta un sueño irregular de aproximadamente 6 horas de 6 días a la semana no requiere medicación y tampoco tiene dificultades para dormir por su propia cuenta

Código nanda: 00134

Def = sensación subjetiva desagradable en la parte posterior de la garganta y el estómago que puede o no dar lugar a vómitos

1618 Control de náuseas y vómitos

601 Equilibrio hídrico

2107 Severidad de náuseas y los vómitos

- administrar alimentos fríos, líquidos transparentes sin olor sin color según sea conveniente
- proporcionar información acerca de las náuseas sus conductas y su duración
- verificar los efectos de las náuseas
- fomentar el descanso y sueño adecuados para facilitar el alivio de las náuseas
- enseñar a realizar una alimentación alta en hidratos de carbono y baja en lípidos según sea conveniente

~~est~~ A

OCIO:

En valoración no presenta dificultades para realizar actividades recreativas de su gusto

aprendizaje:

Valoración normal no presenta con alguna patología que limite su comprensión ni curiosidad

Valoración de marjory gordon

Adulto joven que a la valoración de patrones de marjory presenta deterioro en nutrición al presentar deterioros en la deglución

los demás patrones sin alteración para su edad

~~est~~ A

Vestido:

en valoración el paciente no presenta dificultades para vestirse por sí solo, tampoco tiene dificultades en desvestirse

Temperatura corporal:

valoración normal sin sensibilidad al frío y cambios de clima

Limpieza corporal:

valoración normal con buena higiene, baño todas las días, buena higiene en el cabello, cepillado de dientes 1 vez al día

Seguridad del entorno:

valoración normal con vacunación completa, cuenta con seguridad en casa y colonia, por el momento trabaja y se siente bien fijado en casa

Comunicación:

valoración anormal, dificultad al momento de expresarse en clase, presenta inseguridades al momento de pedir ayuda en algunas actividades

Religión:

valoración normal, de religión cristiana, sus creencias no interfieren con sus ideas ni actividades diarias

Trabajo:

valoración normal, tiene disposición física y mental para trabajar

Vestido:

en valoración el paciente no presenta dificultades para vestirse por sí solo, tampoco tiene dificultades en desvestirse

Temperatura corporal:

valoración normal sin sensibilidad al frío y cambios de clima

Limpieza corporal:

valoración normal con buena higiene, baño todas las días, buena higiene en el cabello, cepillado de dientes 1 vez al día

Seguridad del entorno:

valoración normal con vacunación completa, cuenta con seguridad en casa y colonia, por el momento trabaja y se siente bien fijado en casa

Comunicación:

valoración anormal, dificultad al momento de expresarse en clase, presenta inseguridades al momento de pedir ayuda en algunas actividades

Religión:

valoración normal, de religión cristiana, sus creencias no interfieren con sus ideas ni actividades diarias

Trabajo:

valoración normal, tiene disposición física y mental para trabajar

Autobiografía

Mi nombre es rusbel ismael hernandez gomez tengo 20 años naci en el municipio de Venustiano Carranza el 19 de septiembre de 2002, actualmente vivo en San Francisco Puiltic municipio de Venustiano Carranza con mi madre yolanda gomez percz la cual se encuentra divorciada de mi padre el sr ignacio gomez hernandez, tengo un hermano mayor el cual tambien se encuentra viviendo con nosotros, En este momento me encuentro en 7 cuatrimestre de la Carrera enfermeria en la universidad Uds pasión por estudiar aunque no soy el mejor estudiante trato de mantenerme al marjón, El prescolar fue una buena etapa yo estudien en el jardín de niños dr. belsaris dominquez, la escuela en la que estuve se llamaba benito juarez garcia y en preparatoria tuve que irme algo lejos de mi casa aproximadamente a una hora en la cual fui un estudiante algo bajo de promedio por lo que en cierto momento tuve problemas con profesores tanto personales como educativos los que me obligaron a cambiar de preparatoria a un plantel cobach en comitan de dominquez donde actualmente vivo

Autobiografía

Mi nombre es rusbel ismael hernandez gomez tengo 20 años naci en el municipio de Venustiano Carranza el 19 de septiembre de 2002, actualmente vivo en San Francisco Puiltic municipio de Venustiano Carranza con mi madre yolanda gomez percz la cual se encuentra divorciada de mi padre el sr ignacio gomez hernandez, tengo un hermano mayor el cual tambien se encuentra viviendo con nosotros, En este momento me encuentro en 7 cuatrimestre de la Carrera enfermeria en la universidad Uds pasión por estudiar aunque no soy el mejor estudiante trato de mantenerme al marjón, El prescolar fue una buena etapa yo estudien en el jardín de niños dr. belsaris dominquez, la escuela en la que estuve se llamaba benito juarez garcia y en preparatoria tuve que irme algo lejos de mi casa aproximadamente a una hora en la cual fui un estudiante algo bajo de promedio por lo que en cierto momento tuve problemas con profesores tanto personales como educativos los que me obligaron a cambiar de preparatoria a un plantel cobach en comitan de dominquez donde actualmente vivo