



Mi Universidad

Nombre del Alumno: Adolfo Angel Pascual Gómez

Nombre del tema: Proceso de atención de enfermería

Parcial: I

Nombre de la Materia: Práctica clínica de enfermería II

Nombre del profesor: María Cecilia Zamorano Rodríguez

Nombre de la Licenciatura: Licenciatura en enfermería

Cuatrimestre: Séptimo cuatrimestre

Comitán de Domínguez, Chiapas a 23 de septiembre del 2023

Ensayo: Proceso de Atención en Enfermería (PAE)

Introducción:

Aquí se hablara acerca del proceso de atención de enfermería de como esta plasmada, que es y para que sirve, tambien el PAE tratara de la importancia de realizarlo y como esta plasmada, el proceso de atención de enfermería y como se divide y cual es la función de cada una de ellas, para que es cada una de esta y los resultados obtenidos en el PAE.

Desarrollo:

El proceso de atención de enfermería (PAE). Es un método muy útil y utilizado en los hospitales ya que permite a los enfermeros prestar cuidados de una forma muy racional, etica, logica y muy profesionalmente, este proceso de atención de enfermería se divide en una estructura de 4 para poder brindar y poder plasmar la información del paciente para un mejor cuidado, esto se divide en valoración, diagnostico, planificación y ejecución. Cada una de estas sirve para estructurar la información, las necesidades del paciente, la familia y la comunidad.

La valoración es la primera fase del PAE y esta consiste en la recogida de la información y en esta misma se organiza los datos de la persona, la familia o la comunidad, en esta se valora el entorno de la persona y en las condiciones en las que vive.

Después pasamos una vez acabando con la valoración realizamos el diagnóstico de enfermería que consiste el resultado que le daremos a la valoración realizada en este caso la información obtenida y ya organizada se debe encontrar un resultado sobre el cual debe tener la patología, después la planificación, en esta hay que desarrollar estrategias de las actividades a realizar para prevenir, minimizar o corregir los problemas que se encontraron y una vez finalizando eso la ejecución de todo el trabajo, en esta se realizan actividades de enfermería para ver si las estrategias dan los resultados esperados y así poder brindar un mejor cuidado al paciente para poder minimizar o prevenir el tipo de patología obtenida, ya que como objetivos primordiales es construir una estructura plasmada para mejorar el estado de salud del paciente o para prevenir ciertas patologías del mismo.

Conclusión:

El aprendizaje sobre el proceso de atención en enfermería es plasmar los pasos de valoración, diagnóstico, planificación y ejecución para poder brindar y prestar cuidados de enfermería donde primero debe ser obtenida la información y esta misma organizarla, plasmarla, y después buscar los cuidados específicos a realizar y por último realizar los cuidados específicos para poder prevenir o minimizar la enfermedad.

Actividades áulicas

Actividad #1

Unidad de cuidados Intensivos

UCI: Es una sección de un hospital o centro de atención médica que proporciona atención a pacientes con problemas de salud potencialmente mortales

La función de los cuidados intensivos es la asistencia a aquellos pacientes cuya afectación patológica y funcional ha adquirido tal gravedad que representa un peligro actual o potencial para su vida y además es posible su recuperación y que precisan de una vigilancia constante de sus constantes vitales

Característica

Un Servicio sumamente especializado y equipado con todo lo necesario para atender a pacientes con pronósticos graves o con alto riesgo de presentar complicaciones

Material y equipo

Las UCI están equipadas con aparatos complejos y dispositivos de monitoreo diseñados para cubrir las necesidades específicas de niños con estado de salud crítica y niños en etapa posoperatoria (después de una cirugía)

- Monitor cardiorespiratorio o cardíaco
- Monitor de presión arterial
- Oxímetro de pulso
- Monitor de oxígeno / dióxido de carbono transcutáneo.
- Respirador o ventilador mecánico
- Sonda preara
- Bombas intravenosas
- Catéter de Foley

Carbono transcutáneo.

- Radiografía
- Tubo endotraqueal

Actividad # 2

Valoración de enfermería Para Px con dengue clasico

<p>Virginia Henderson Adulto en Sala de urgencias con alteración en la necesidad 2 de comer y beber de forma adecuada por náuseas y vómitos. Alteración en la necesidad 4 de movimiento por dolores musculares y en las alteraciones.</p>	<p>Marjory Gordon Adulto en Sala de urgencia con alteración en el patrón funcional de la nutrición y metabolismo, patrón funcional de la actividad y ejercicio; patrón funcional del descanso y sueño, patrón funcional de la cognición y percepción, el patrón funcional de la salud percepción y gestión.</p>	<p>Aparatos y sistemas Adulto en sala de urgencias con alteración en el sistema óseo, el sistema respiratorio, en el sistema digestivo en el sistema articular y muscular. Sistema nervioso.</p> 
<p>Alteración en la necesidad 5 dormir y descanso por salpullidos, molestias y dolores de cabeza intenso.</p>	<p>Métodos Gabinete / Auscultación Inspección Palpación Percusión Laboratorio de Gabinete</p>	<p>Cefalo caudal - Cefalea - Dolor articular - Dolor ocular - Náuseas - Hipertermia - Salpullido - Disnea - Dolor muscular - Dolor de huesos</p>
<p>Alteración en la necesidad 7 de temperatura corporal por una fiebre</p>	<p>Objetivo Presenta: Dolor osteomuscular, dolor de cabeza (cefalea) Disnea Hipertermia náuseas vomito</p>	<p>Subjetivo Refiere; náuseas, cefalea, dolor osteomuscular, vómitos, fiebre.</p>

Act. #3

Valoración de Virginia Henderson

USI
Promo grado
di. extensión
arelas

1- Necesidad de oxígeno

Valoración normal con frecuencia respiratoria normal, sin ruidos a la auscultación, sin secreciones y sin dolor a respirar y con consumo de tabaco.

2- Necesidad de nutrición e hidratación.

Valoración anormal con comidas 2 veces al día y la ingesta de líquidos < 1 litro al día, sin prótesis y sin ninguna prótesis y una buena "ingesta de líquidos" digestión y deglución y con problemas en el apetito.

3- Eliminación por todas las vías corporales

Valoración anormal con dificultad para defecar al día con características de heces formadas y una frecuencia urinaria anormal al día por falta de hidratación y consumo de líquidos.

4- Moverse y mantener posturas adecuadas

Valoración normal con un buen movimiento, no requiere ayuda para moverse o caminar y puede adoptar todas las posturas.

5- Dormir y descansar

Valoración anormal con 6 horas de sueño nocturno y en ocasiones consulta el sueño por el día, requiere de una medicación para conseguir el sueño y padece insomnio.

6- Escoger ropa adecuada; vestirse y desvestirse

Valoración normal con vestidura adecuada, puede poder vestirse de forma adecuada y puede desvestirse solo.

7- Mantener la temperatura corporal

Valoración anormal con sensibilidad al frío y cambios de clima con cambios en la regulación de su temperatura corporal.

1

Valoración de Marjory Gordon

Adulto joven con patrones alterados en el del número 1

Actividad/energía por falta de actividades que realice, patrones: 5

Sueño descanso por dificultad al conciliar el sueño y patrón: 10

por dificultad a la tolerancia al estrés porque manifiesta
estres. ^{demás} patrones sin alteración

para su edad y sexo.

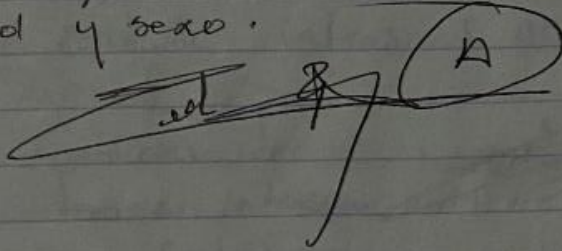
~~est~~  A

Patologías que más
se afectan en
Materia y cuerpo

#5

UCEA: Unidad ISpeciales del adulto

TI:

UCIP: Unidad de Cuidados intensivos pediátricos

UCIN: Unidad de Cuidados intensivos neonatales

UCI: Unidad de Cuidados intensivos

UTI: Unidad de terapia intensiva

UTIN: Unidad de Cuidados intensivos neonatal

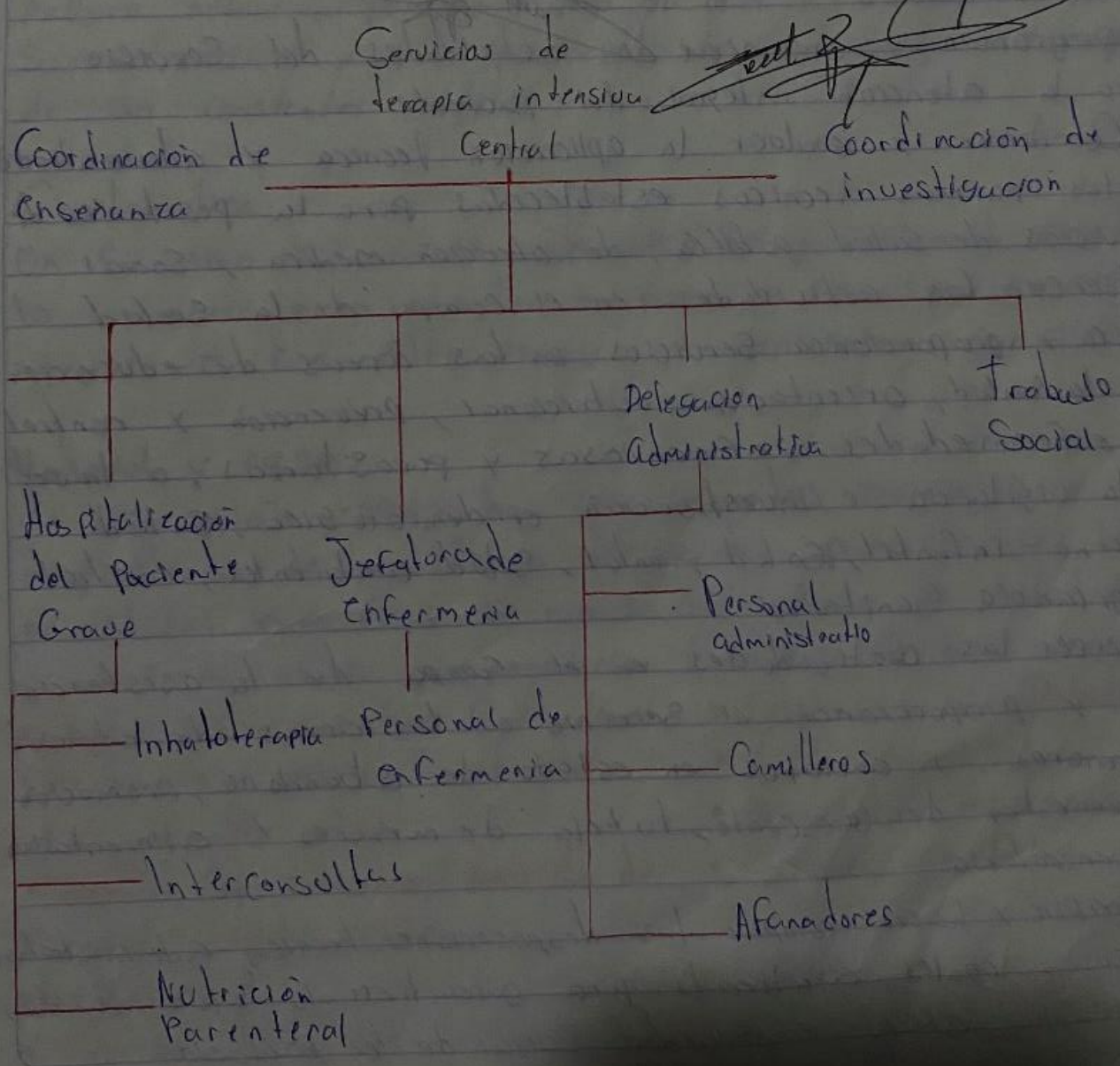

#6

Servicio de terapia intensiva central

Objetivo Organizar, supervisar y evaluar con criterios de eficiencia y eficacia, el cumplimiento de las metas establecidas del Servicio, en coordinación con los áreas y los recursos que lo integran; a fin de brindar una atención integral al paciente.

Funciones

- 1- programar y organizar ~~las~~ actividades del Servicio para la atención integral del paciente.
- 2- Coordinar y evaluar la aplicación técnica y administrativa de las normas técnicas establecidas para la prestación de Servicios de Salud pública, de atención médica y Social
- 3- Ejercer las actividades en el campo de la Salud pública y proporcionar Servicios en las áreas de educación para la Salud, orientación nutricional, prevención y control de enfermedades infecciosas y parasitarias, a través de la vigilancia e investigación epidemiológica, Salud materno - infantil, Salud mental, Salud ambiental, control y vigilancia Sanitaria
- 4- Ejercer las actividades en el campo de la asistencia Social y proporcionar el Servicio en las áreas de atención a menores y ancianos en estado de abandono, promoción del bienestar del sanciente, tutela de menores y alimentación complementaria
- 5- Cumplir y hacer cumplir las disposiciones técnicas, administrativas, jurídicas y legales, establecidos para garantizar la Salud individual colectiva con justicia e igualdad Social de la población

Dengue clasico

¿Que es?

Es una enfermedad producida por un virus de la familia de los flavivirus. El hombre es el hospedador y un mosquito del genero Aedes es el vector que con su picadura produce la transmision. El dengue clasico no suele presentar muchas complicaciones ya que el organismo tiende a recuperarse por completo (con los cuidados adecuados).

Epidemiologia

En la actualidad cerca de la mitad de la poblacion mundial corre riesgo de contraerlo y cada año se producen entre 100 y 400 millones de infecciones.

Signos y sintomas

Los sintomas leves del dengue pueden confundirse con otras enfermedades que causan fiebre junto a cual los molestias y dolores o salpullidos.

El sintoma mas comun es la fiebre junto a cualquiera de las siguientes

- Museos, vomitos

En 1779 en la isla de Java reporta el primer brode epidemiologico, un año despues ocurre en Filadelfia. E.E.UU: la primera epidemia en europa se produjo en 1784: en Santa Clara se reporta en 1787 por primera vez en la zona de remedios, en 1827 se tuvo informacion de la primera pandemia en el Caribe.

#8

Cuidados de enfermería

- ✓ Control de signos vitales cada 4-6 horas
- ✓ Control de temperatura con medios físicos
- ✓ Administración de antipiréticos (excepto aspirina)
- ✓ Reposo en cama
- ✓ Administración de líquidos por vía oral
- ✓ Mantener buena higiene corporal
- ✓ Reportar al médico los resultados de exámenes como Hcto y plaquetas.
- ✓ Control de líquidos eliminados e ingeridos
- ✓ Administración de compresas húmedas
- ✓ Pesar diario y valorar la evolución.

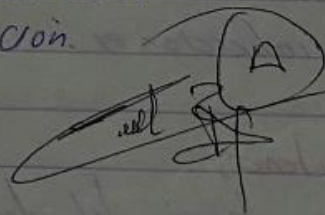
 A

#9

00007 - Hipertermia - Elevación de la temperatura corporal por encima del rango normal

NOC - 1800 - Termorregulación

2-209 - Nivel de malestar

3-602 - Hidratación

NIC 4-3900 Regulación de la temperatura

- Comprobar la temperatura al menos cada 2 horas, si procede
- Observar el color y la temperatura de la piel
- Favorecer una ingesta nutricional y de líquidos adecuados
- Ajustar la temperatura ambiental a las necesidades del Px
- Controlar la presión sanguínea, el pulso y la respiración, si procede.

NIC 2-1570 - Manejo del vómito

- Colocar al paciente de forma adecuada para prevenir la aspiración
- Controlar los factores ambientales que pueden provocar el vómito (malos olores, ruido y estímulos visuales desagradables)
- Fomentar el descanso
- Controlar los efectos del control del vómito
- Utilizar suplementos nutricionales, si es necesario, para mantener el peso corporal.

NIC - 3 - 0460 Manejo de la diarrea

- Observar si hay signos y síntomas de diarrea
- Pesar regularmente al paciente
- Fomentar la realización de comidas en pequeñas cantidades, frecuentes y añadir fibras de forma gradual
- Vigilar la preparación segura de las comidas
- Observar la turgencia de la piel regularmente.

10 #

Que es autobiografía?

Es un relato que haces de tu propia vida en el que muestras elementos importantes de ella como nuestro nacimiento, experiencias personales significativas, logros desultos, alegrías y tristezas, permitiendo al lector conocer y comprender su mundo interior.

Que es PAE?

Proceso de atención de enfermería es un método sistemático que brinda cuidados humanísticos eficientes centrados en el logro de resultados esperados, apoyándose en un modelo científico realizado por un profesional de enfermería.

Fases

- Valoración
- Diagnóstico
- planeación
- Educación
- Evaluación

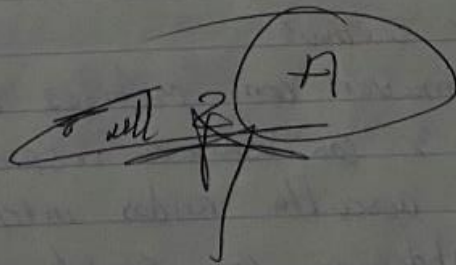

Que es un plan?

Es el instrumento para documentar y comunicar la situación del paciente, los resultados que se esperan, las estrategias, indicaciones e intervenciones, así como la evaluación de los cuidados.

Valoración de enfermera para pt con dengue clásico

V. Henderson

Neonato con alteración de la necesidad de eliminación + reposo / sueño, respirar, normalmente y temperatura y comer y beber

M. Gordon

Lactante menor presenta los siguientes patrones alterados: eliminación, nutricional metabólico, percepción-manejo de la salud y sueño-reposo.

Aparatos y sistemas

Lactante mayor con alteración en aparato gastrointestinal, sistema osteomuscular, aparato respiratorio, endocrino y circulatorio

Aparatos y sistemas

Lactante mayor con métodos aus. Se observa irritable, diaforético y con esfuerzo respiratorio, se palpa piel húmeda y fría, se ausculta ruidos intestinales aumentados y se percute abdomen con sonido mate. En laboratorio se encuentran disminución de plaquetas, anticuerpos en suero Elisa.

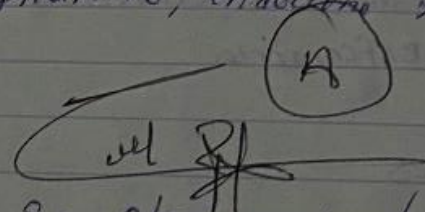

Objetivos y Subjetivos

Infante presenta náuseas, escalofríos, dificultad para respirar, mialgias, artralgias.

Se haya fiebre de 38.2 °C plaquetas de 110,000 disminución de Na y K en suero

Autobiografía

12

Mi nombre es adolfo Angel pascoal Gomez tengo 19 años. Soy originario de una comunidad llamada San Lorenzo municipio de la frontiera chiapas, tambien soy estudiante de enfermeria en la Universidad UPS y me gusta mucho la carrera, por lo regular estudio y trabado los fines de semana y me gusta mucho lo que hago ya que gracias a ello aprendo sobre la vida y me encanta el futbol ya que es mi deporte favorito y soy muy buena, me encanta vestir de prendas de color blanco y negro ya que son mis colores favoritos, me gustan las motos y los carros por el sonido y la velocidad, me gusta la adrenalina y no soy muy paciente, me gusta hacer las cosas rapidas y soy enojon y a la vez buena persona muy divertida y casi no me gusta comer cualquier cosa, soy muy especial en eso.

Bibliografía

UDS. (periodo septiembre-diciembre 2023). *Practica clinica de enfermeria II*. Comitan de Dominguez.