



SUPER NOTA

NOMBRE DEL ALUMNO: Leydy Beatriz León Jiménez

NOMBRE DEL TEMA: Proceso de atención de enfermería

PARCIAL: 1

NOMBRE DE MATERIA : Práctica clínica de enfermería II

NOMBRE DEL PROFESOR: Mariano Walberto Balcázar
Velazco

NOMBRE DE LA LICENCIATURA: Enfermería

CUATRIMESTRE: 7° A Ejecutivo

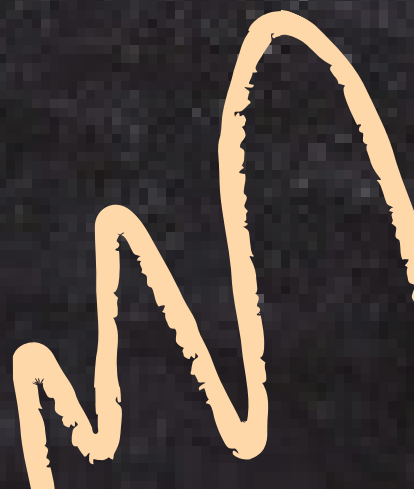
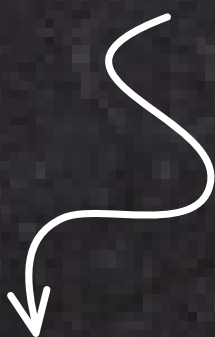

FLORENCE NIGHTINGALE

1820-1910



A CERCA DE:

Fue una enfermera, escritora y estadística británica, considerada precursora de la enfermería profesional contemporánea y creadora del primer modelo conceptual de enfermería. Desde muy joven destacó en matemáticas, y culminó sus estudios y aplicó sus conocimientos de estadística a la epidemiología y a la estadística sanitaria. Fue la primera mujer admitida en la Royal Statistical Society británica, y miembro honorario de la American Statistical Association.

TEORIA DEL ENTORNO

Propuso la teoría de enfermería, que posteriormente sería conocida como la teoría del entorno y que consistía en identificar esos elementos que debía controlar la enfermera del ambiente, tales como la luz, el ruido, la ventilación, el aire fresco, agua limpia y potable y la correcta eliminación de excretas, que eran benéficos para la salud.



ELEMENTOS DEL ENTORNO

- Agua Potable
- Aire Puro
- Higiene Adecuada
- Luz
- Retiro de Agua Residuales



META PARADIGMAS

Cuatro conceptos principales están frecuentemente interrelacionados y son fundamentales para la teoría de la enfermería: persona, medio ambiente, salud y enfermería. Estos cuatro se conocen colectivamente como metaparadigma para la enfermería



PERSONA

La persona (también conocida como Cliente, Seres Humanos, paciente o sujeto de atención) es el receptor de atención de enfermería y puede incluir individuos, pacientes, grupos, familias y comunidades.



ENFERMERA

La que da uso apropiado del aire, de la luz, el calor, la limpieza, la tranquilidad y la selección de la dieta y su administración y con el menor gasto de energía por el paciente.



SALUD



Sensación de sentirse bien, y la capacidad de utilizar al máximo todas las facultades de la persona.



ENTORNO

Aunque Nightingale nunca utilizó específicamente el término entorno en sus escritos, definió y describió cinco conceptos: ventilación, iluminación, temperatura, dieta, higiene y ruido, que integran un entorno positivo saludable.

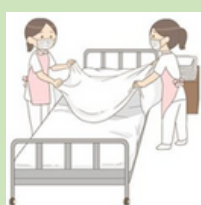

Virginia Henderson

1897- 1999



A CERCA DE:

Virginia Henderson Nació (Kansa, 30 de noviembre de 1897 – Branford, 19 de marzo de 1996), fue una enfermera teorizadora que incorporó los principios fisiológicos y psicológicos a su concepto personal de enfermería. En 1939 publicó su libro "Principios básicos de enfermería", donde definía la enfermería como "ayudar al individuo a realizar aquellas actividades que contribuyen a su salud o a su recuperación". También identificó 14 necesidades básicas de todo ser humano, que abarcaban los aspectos físicos, psicológicos, sociales y espirituales. Estas necesidades eran la base de su modelo de cuidado holístico e individualizado. falleció el 19 de marzo de 1996 a la edad de 98 años



TEORIA DE LAS 14 NECESIDADES

Esta teoría se basa en la premisa de que todas las personas tienen necesidades básicas que deben ser satisfechas para mantener la salud y el bienestar, y que los enfermeros tienen un papel fundamental en la satisfacción de estas necesidades.

Las 14 necesidades de Virginia Henderson.

1. Necesidad de respirar normalmente
2. Comer y beber adecuadamente.
3. Eliminación normal de desechos corporales.
4. Movilidad y posturas adecuadas.
5. Dormir y descansar.
6. Vestirse y desvestirse con normalidad.
7. Mantener la temperatura del cuerpo en los rangos normales.
8. Mantener una buena higiene corporal.
9. Evitar los peligros en el entorno y evitar poner en peligro a otros.
10. Comunicar emociones, necesidades, temores y opiniones.
11. Actuar o reaccionar de acuerdo con las propias creencias.
12. Desarrollarse de manera que exista un sentido de logro.
13. Participar en actividades recreativas o juegos.
14. Aprender, descubrir o satisfacer la curiosidad personal.



META PARADIGMAS

PERSONA

Especialidades en la enfermería
El paciente es el ser bio-psico-social al que se le ayuda para que logre su independencia; la mente y el cuerpo son inseparables; el paciente y la familia forman una unidad.



ENFERMERA

Es la asistencia temporal a una persona que carece de la capacidad, fortaleza o conocimientos para realizar alguna de las 14 necesidades básicas, hasta que esa persona pueda volver a realizarlas de manera independiente

SALUD

Definida a partir de la capacidad del individuo de realizar por sí sólo y sin ayuda las 14 necesidades básicas; la salud es el máximo grado de independencia, teniendo la mejor calidad de vida



ENTORNO

Todas las condiciones externas que inflúan en el equilibrio y buen funcionamiento del ser humano. Es el lugar donde la persona aprende su patrón vital.



LYDIA HALL

1906-1969



A CERCA DE:

fue una teórica de enfermería que desarrolló el modelo de enfermería Care, Cure, Core. Su teoría definió a la Enfermería como “una participación en los aspectos de cuidado, núcleo y curación del cuidado del paciente, donde el CUIDADO es función exclusiva de las enfermeras, mientras que el CORE y CURE se comparten con otros miembros del equipo de salud”.

TEORÍA DEL CUIDADO, NÚCLEO Y CURA

La teoría de Hall fue la primera en referirse a la importancia de la persona total que necesita cuidado. También fue la primera teoría que percibe a las enfermeras como profesionales y estableció que la atención debe ser administrada sólo por enfermeras entrenadas. Hall también incluye el cuidado de la familia, además de la familia, y se centró en mantener una salud óptima y la calidad de vida



EL CÍRCULO DEL CUIDADO

Este círculo define la función principal que deben cumplir las enfermeras: ayudar al paciente a realizar sus funciones biológicas básicas. Practicar todas esas actividades desarrolla la empatía entre enfermera y paciente, lo cual es primordial, según Hall.



EL NÚCLEO DEL CÍRCULO

es el mismo paciente que recibe cuidados personalizados de enfermería. El paciente como núcleo debe tener metas establecidas por él mismo y no por nadie más, y comportarse de acuerdo a sus valores



EL CÍRCULO DE CURA



Hall se refiere a la administración de los medicamentos y tratamiento por parte de la enfermera al paciente. Hall enfatiza que este círculo de curación debe ser compartido con otras enfermeras u otros profesionales de la salud, bien sean médicos o fisioterapeutas

META PARADIGMAS

PERSONA

Divide a la persona en tres partes: persona, cuerpo y patología, con lo cual incurre en una tautología. Considera la patología como parte integrante de la persona



ENTORNO

Alude a que realizar cualquier actividad enfermera que tenga relación con el ambiente debe ayudar al paciente en la obtención de una meta personal, debe conducir al autodearrollo



SALUD

Una persona sana selecciona conscientemente conductas beneficiosas

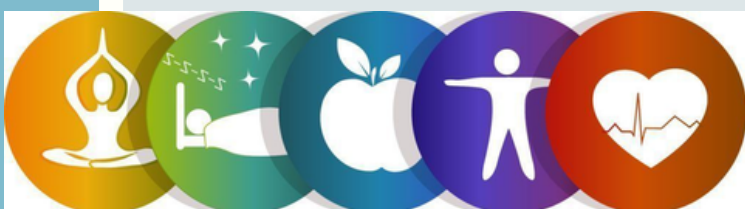

ENFERMERIA

Requiere la participación en los tres círculos en los que se basan el modelo: núcleo, cuidado y curación, desempeñando funciones distintas en cada uno de ellos.



Hildegard Peplau

1909-1999

A CERCA DE:

Nació el 1 de septiembre de 1909 en Reading, Pensilvania fue considerada como "la enfermera del siglo" y como "madre de la enfermería psiquiátrica" debido a los notables aportes teóricos que dejó en la medicina. Desde 1952, sus teorías han servido como contribución en el desarrollo de la enfermería moderna y, además, como base de estudio para profesionales y potenciales investigaciones en el ámbito psicoterapéutico y de la salud mental. Murió el 17 de marzo de 1999 en California.

TEORÍA DE RELACIONES INTERPERSONALES

Es una teoría de enfermería que se centra en la relación entre el paciente y el enfermero. Peplau creía que esta relación era fundamental para el cuidado de los pacientes y que los enfermeros debían desarrollar habilidades específicas para establecer una relación terapéutica con sus pacientes.



4 FASES DEL MODELO DE PEPLAU



-Fase de orientación: En esta fase, el paciente y el enfermero se conocen y establecen una relación de confianza. El enfermero explora los problemas del paciente y establece los objetivos del cuidado.

Fase identificación: En esta fase, el paciente se siente más cómodo y comienza a identificarse con el enfermero. El enfermero ayuda al paciente a comprender mejor sus problemas y a encontrar soluciones.

Fase de explotación: En esta fase, el paciente comienza a hacer cambios y a trabajar en sus problemas. El enfermero actúa como guía y facilitador del cambio.

Fase de resolución: En esta fase, el paciente ha alcanzado sus objetivos y el enfermero se enfoca en la transición del paciente a la siguiente etapa de su vida.

APLICACIÓN EFECTIVA DE LA TEORÍA INTERPERSONAL DE PEPLAU

Establecer una relación terapéutica

Comprender las necesidades del paciente

Brindar educación al paciente

Colaboración con otros profesionales de la salud



La relación enfermero-paciente es fundamental para el cuidado del paciente. Los enfermeros deben desarrollar habilidades específicas para establecer una relación terapéutica con sus pacientes. Los pacientes deben ser tratados como individuos únicos con necesidades y preocupaciones únicas. Los enfermeros deben ser capaces de adaptar su cuidado a las necesidades y preferencias de cada paciente.

PEPLAU

Define la "Enfermería Psicodinámica."

Aquella que es capaz de entender la propia conducta para ayudar a otras personas

A identificar cuáles son las dificultades y aplicar los principios sobre las relaciones humanas a los problemas que surgen en cualquier nivel de experiencia "

PERSONAS son seres humanos que viven una especie de equilibrio inestable de manera que, cuando ese equilibrio se altera, aparece la ENFERMEDAD.





MARTHA ROGERS

1914–1992

A CERCA DE:

Su modelo era un proceso sin fin que aplicaba múltiples conocimientos obtenidos de numerosas fuentes, entre ellas algunas muy evidentes como la dinámica no lineal de la física cuántica y la teoría general de los sistemas de Von Bertalanffy.

Rogers afirmaba que los seres humanos son campos de energía dinámicos, integrados en los campos del entorno. Ambos tipos de campos, el humano y el entorno, obedecen a un patrón y se distinguen por su condición de sistemas abiertos.

Rogers postuló en su paradigma de 1983 la existencia de cuatro elementos básicos para la construcción de su teoría: Campo de energía, Universo de sistemas abiertos, patrón y tetradimensionalidad. En 1983 Rogers introdujo un cambio terminológico en su modelo y corrigió hombre unitario por ser humano unitario para eliminar toda referencia al género, a continuación se dará a conocer cada uno de ellos.

Tipos De Modelos

- Modelo de la necesidad
- Modelo de la interacción
- Modelo de la adaptación
- Modelo de los sistemas
- Modelo de la teoría del autocuidado



Teoría ciencia de los seres humanos unitarios

La teoría de Rogers definió a la Enfermería como “un arte y una ciencia que es humanista y humanitaria. Está dirigido hacia el ser humano unitario y tiene que ver con la naturaleza y la dirección del desarrollo humano. El objetivo de las enfermeras es participar en el proceso de cambio”



Modelo de la unidad humano enfermería

La energía: Según la teoría de Rogers, todos los seres vivos tienen una energía que fluye a través de ellos. La enfermería debe entender esta energía para ayudar al paciente a alcanzar su equilibrio natural

La persona: Cada persona es única y tiene su propia forma de interactuar con el entorno. La enfermería debe tratar a cada individuo como tal, y no como un simple caso médico.

El ambiente: El entorno de una persona puede afectar su proceso de curación. La enfermería debe entender el ambiente en el que se encuentra el paciente para poder brindar una atención más adecuada.

El proceso de curación: La enfermería debe ayudar al paciente a alcanzar su máximo potencial de salud y bienestar, basándose en los principios anteriores.



META PARADIGMAS

PERSONA:

Lo define como ser humano unitario e integrado con campos de energía infinitos y pandimensionales que sigue un modelo y se expresa con manifestaciones que reflejan su esencia global.

Las personas y su entorno han de percibirse como campos energéticos irreductibles y mutuamente relacionados en un proceso creativo discontinúa evolución.



SALUD:

Lo define como un concepto que dependerá de la definición o percepción que te ofrezca cada persona o cultura y que esto dependerá de las circunstancias y experiencias a lo largo de la vida de cada ser humano y la capacidad de este para lidiar y alcanzar la salud según los sistemas de valores existentes a considerar,



ENTORNO:

Rogers define entorno como “un campo de energía irreductible y pandimensional que se identifica por un modelo y se manifiesta con propiedades diferentes de las de sus partes constituyentes

Los campos de entorno son infinitos y obedecen a cambios permanentes de carácter innovador, impredecible y expresado por una gran diversidad de hechos.

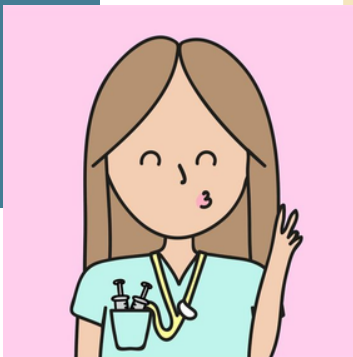

ENFERMERÍA:

Rogers opina que la enfermería se centra en la observación de las personas y del mundo en el que viven como campo natural de la asistencia sanitaria, considera además a la persona y su entorno como un todo único y dentro de su idea de un universo pandimensional de sistemas abiertos, la enfermería tiene como objetivo fomentar la salud y el bienestar de todos.



DOROTHY JOHNSON

1919 - 1999

El modelo del sistema conductual de Johnson (JBSM) estuvo muy influido por el libro de Florence Nightingale Notes on Nursing. Johnson empezó a trabajar en su modelo con la premisa de que la enfermería era una profesión que hacía una contribución característica al bienestar de la sociedad. Por tanto, la enfermería tenía un objetivo explícito de acción en el bienestar del paciente. Su tarea fue aclarar la misión social de la enfermería desde “la perspectiva de una visión teóricamente sólida de la persona a la que servimos” Nació el 21 de agosto de 1919 en Savannah, Georgia. Fue una enfermera, investigadora, autora y teórica estadounidense.



TEORÍA DEL SISTEMA CONDUCTUAL

Su teoría de la enfermería define a la enfermería como “una fuerza reguladora externa que actúa para preservar la organización e integración de las conductas de los pacientes en un nivel óptimo en aquellas condiciones en las que la conducta constituye una amenaza para la salud física o social, o en las que la enfermedad es encontrada. Johnson propuso la idea de que la enfermería debe centrarse en el comportamiento de una persona, más que en su estado de salud o condición de la enfermedad.



TEORÍA DEL CUIDADO



Subsistemas de ingestión: Tiene que ver con cómo, cuándo, qué y cuánto y en qué condiciones nos alimentamos cumple así la amplia función de satisfacer el apetito.

Subsistema sexual: Tiene una doble función la procreación y el placer. Este subsistema incluye el cortejo y el apareamiento, pero no se limita a ellos la respuesta empieza con el desarrollo de la identidad del rol de género.



Subsistema de Agresividad: Consiste en proteger y conservar y proviene de una intención primaria de dañar a los demás. La sociedad exige que se limiten los modos de autoprotección y que se respete y se proteja a sus propiedades.



Subsistema de afiliación: Proporciona supervivencia y seguridad sus consecuencias son inclusión, intimidad y formación y mantenimiento sociales de un enlace social fuerte.

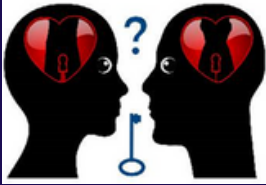

META PARADIGMAS



PERSONA



Concibe a la persona como un sistema conductual con formas de comportamiento marcadas por un modelo, repetitivas e intencionadas, que la vinculan con el entorno.



SALUD:

Estado dinámico fugaz influido por factores biológicos, fisiológicos y sociológicos. La salud se refleja en la organización, interacción, interdependencia e integración de los subsistemas que integran el sistema conductual.



ENFERMERÍA:



Es una fuerza externa que actúa para preservar la organización de la conducta del paciente cuando éste se siente sometido a estrés, por medio del fomento de mecanismos reguladores y otros recursos.

ENTORNO:

Se compone de todos los factores que no forman parte del sistema conductual del individuo pero que influyen en él; algunos de ellos pueden ser utilizados por la enfermera a favor de la salud del paciente.

Myra Estrin Levine

1921-1996



Myra Estrin Levine es una teorista de la enfermería conocida por su modelo esotérico de enfermería: el modelo de conservación . En este modelo, la enfermería tiene como objetivo promover la adaptación y mantener la integridad utilizando los cuatro principios de conservación . Además de ser una gran influencia en la profesión de enfermería, Levine también fue una mujer de familia, amiga, educadora, administradora, estudiante de humanidades, erudita, facilitadora y confidente. Era creativa y bien informada, obstinada y global en su concepto de enfermería.

Teoría de conservación de levine

El modelo de conservación de Levine cree que la intervención de enfermería es una actividad de conservación, con la conservación de energía como una preocupación fundamental, cuatro principios de conservación de enfermería. Orienta a los enfermeros a concentrarse en la importancia y las respuestas al nivel de la persona. Las enfermeras cumplen el propósito de la teoría al conservar la energía, la estructura y la integridad personal y social.



Modelo de Conservación

- 1.La conservación de la energía del individuo.
- 2.La conservación de la integridad estructural del individuo.
- 3.La conservación de la integridad personal del individuo.
- 4.La conservación de la integridad social de la persona.

Los principios de conservación, por supuesto, no operan individualmente y aislados unos de otros. La enfermera, como cuidadora, se convierte en parte de ese entorno, aportando a cada oportunidad de enfermería su propio repertorio en cascada de habilidades, conocimientos y compasión. Es una empresa compartida, y cada participante es recompensado”. (Levine, 1989)



Principios de conservación

Conservación de la energía. La persona necesita equilibrar su energía de manera constante para así mantener sus actividades vitales

Conservación de la integridad estructural. En este principio, la curación es un proceso por el cual se restaura la integridad estructural y funcional para proteger la globalidad.

Conservación de la integridad social. Las enfermeras cumplen la función de ayudar a las familias en asistencia y a los pacientes a mantener los lazos sociales y comunitarios.

Meta paradigmas

PERSONA

Levine describió a la persona como un ser holístico: la globalidad es la integridad, la integridad significa que la persona tiene libertad de elección y de movimiento

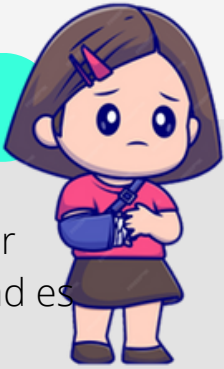

ENFERMERÍA:

La enfermería es una interacción humana.La observación sensible y la selección de los datos relevantes son la base para decidir qué acciones



SALUD:

La salud está determinada socialmente por la capacidad de actuar de un modo razonablemente normal. Los grupos sociales predeterminan la salud. La salud no es solo la ausencia de patologías



ENTORNO:

El entorno es el contexto en que los individuos vivimos nuestras vidas, pero no es un telón de fondo pasivo, el individuo participa activamente en el mismo, todas las adaptaciones representan la acomodación

IMOGENE KING

1923-2007



A CERCA DE:

Nació el 30 de enero de 1923, fue una de las teoristas de enfermería pioneras y más solicitadas por su Teoría del logro de objetivos, que desarrolló a principios de la década de 1960. Su trabajo se enseña a miles de estudiantes de enfermería en todo el mundo y se implementa en varios entornos de servicio. Falleció el 24 de diciembre de 2007



TEORÍA DE LOGRO DE METAS

La teoría de Imogene King se enfoca en el papel fundamental de la enfermera en la atención al paciente y en la importancia de la interacción entre la enfermera y el paciente para lograr resultados positivos de atención médica. Según King, el objetivo principal del cuidado de enfermería es favorecer la salud, la recuperación y el bienestar del paciente. Para lograr esto, la enfermera tiene que identificar las necesidades del paciente y establecer un plan de atención que permita satisfacer esas necesidades



Meta paradigmas

PERSONA

Ser social, emocional, racional, que percibe, controla, con propósitos, orientado hacia una acción y en el tiempo.



ENFERMERIA

Hace relación a la relación observable entre enfermera/cliente, cuyo objetivo serio ayudar al individuo a mantener su salud y actuar según el rol apropiado. Se considera como un proceso interpersonal de acción, reacción, interacción y transacción; las imperfecciones de la enfermera y cliente, influyen en la relación.



SALUD

La describe como un ciclo dinámico del ciclo vital. La enfermedad se considera como una interferencia en la continuidad del ciclo de la vida. Implica continuos ajustes al estrés en los ambientes internos y externos, utilizando los medios personales para conseguir una vida cotidiana



ENTORNO

No lo define explícitamente, aunque utiliza los términos ambientes interno y ambiente externo, en su enfoque de los sistemas abiertos.



Imogene King fue pionera en el desarrollo de teorías de enfermería. Su teoría de los sistemas interactivos de enfermería y su teoría del logro de objetivos se han incluido en todos los textos principales de teoría de enfermería.



BETTY NEUMAN

1939-2011

A CERCA DE:



Nació el 11 de septiembre de 1924 en Ohio, estados unidos. fue una enfermera, consejera y profesora estadounidense, quien desarrolló el modelo de sistemas Neuman, una teoría que resultó muy fácil de entender y que tuvo un gran impacto en el ámbito de la enfermería desde la primera vez que se dio a conocer. Falleció el 13 de junio de 2011.



TEORÍA DE MODELO DE SISTEMAS

“una perspectiva única basada en un sistema abierto que proporciona un enfoque unificador para abordar una amplia gama de preocupaciones. Aborda fundamentalmente dos elementos: estrés y la reacción a el. Analizando las variables del tiempo o de sus ocurrencias, condiciones pasadas o presentes, la naturaleza y la intensidad de las condiciones estresantes.

Meta paradigmas

PERSONA



Neuman presenta el concepto de persona como un sistema cliente abierto en interacción recíproca con el entorno. El cliente puede ser un individuo o un grupo de personas como una familia. Este sistema es un compuesto dinámico de interrelaciones entre los factores fisiológicos, psicológicos, sociocultural, de desarrollo y espiritual.

SALUD

La salud es un movimiento continuo de naturaleza dinámica que cambia constantemente. Neuman afirma: “Un bienestar o una estabilidad óptimas indican que las necesidades totales del sistema están satisfechas. Un estado reducido de bienestar es el resultado de las necesidades del sistema no satisfechas”



ENTORNO

El entorno son todos los factores internos y externos que rodean e influyen en el sistema cliente. Neuman identificó tres tipos de entorno

- interno, que incluye todas las interacciones internas del cliente.
- externo,
- creado, se desarrolla inconscientemente.

ENFERMERIA

La enfermería es una profesión única que se ocupa de todas las variables que afectan a la respuesta del individuo frente al estrés, la enfermería debe cuidar a la persona en su totalidad.

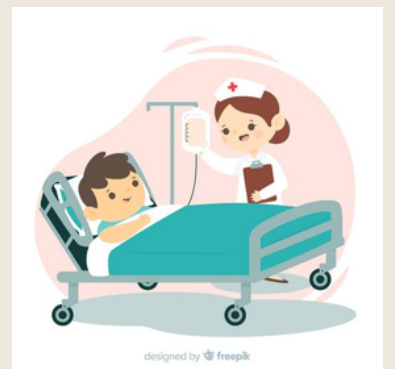



CALLISTA ROY

1939

A CERCA DE:

Callista Roy nació el 14 de octubre de 1939 en Los Ángeles, California (EE. UU.). Creció en el seno de una devota familia católica. Desarrolló el modelo de adaptación de enfermería, que concibe a la persona como un sistema abierto y dinámico que interactúa con el entorno. Cuando trabajaba como enfermera de pediatría, observó la gran capacidad de recuperación que tenían los niños y su capacidad para adaptarse a cambios fisiológicos y psicológicos importantes. De ahí surge la idea de considerarlo como un marco conceptual adecuado para la enfermería.

Teoría del modelo de adaptación

Es una teoría que se enfoca en el cuidado holístico del paciente. Fue desarrollado por la enfermera teórica Callista Roy en la década de 1970 y se basa en la idea de que el objetivo de la enfermería es ayudar al paciente a adaptarse a su entorno. Este modelo entiende que la enfermería debe centrarse en la adaptación del paciente a su entorno, con el fin de promover la salud y el bienestar



El modelo de adaptación de Callista Roy se divide en tres componentes:

- Modos de adaptación:

Estos son patrones de comportamiento que el paciente utiliza para adaptarse a su entorno. El modelo de adaptación de Callista Roy identifica cuatro modos de adaptación:
Modo fisiológico

Modo de autoconcepto

Modo interdependiente

- Procesos de adaptación:

Son las acciones que el paciente lleva a cabo para adaptarse a su entorno. Estos procesos incluyen la percepción, la selección, la organización y la integración de la información.

- Niveles de adaptación:

El modelo de adaptación de Callista Roy también identifica tres niveles de adaptación:

Adaptación regulatoria

Adaptación cognitiva

Adaptación conductual

Meta paradigmas

PERSONA

Roy define la persona como sistemas holísticos y adaptables. "Como todo sistema adaptable, el sistema humano se define como un todo, con partes que funcionan como una sola unidad para un propósito concreto"



SALUD

Es el estado y el proceso de ser y de convertirse la persona en un ser integrado y complejo. Es un reflejo de la adaptación, es decir, es la interrelación de la persona y su entorno.



ENTORNO

Es el conjunto de todas las condiciones, circunstancias e influencias del desarrollo y de la conducta de las personas y de los grupos, con una especial consideración a la relación entre los recursos del hombre y de la tierra, donde se incluyen los estímulos focales, contextuales y residuales.

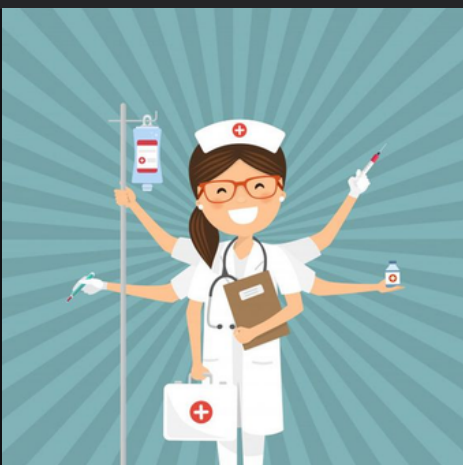

ENFERMERIA

Roy define la enfermería como la ciencia y la práctica que amplía la capacidad de adaptación y mejora la transformación del entorno. La enfermera actúa para mejorar la interacción entre la persona y su entorno para fomentar la adaptación.



REFERENCIAS BIBLIOGRAFICAS

<https://mujeresconciencia.com/2017/08/22/florence-nightingale-mucho-mas-la-dama-la-lampara/>
<https://www.lifeder.com/teoria-entorno-florence-nightingale/>
<https://yoamoenfermeriablog.com/teorias-y-modelos-de-enfermeria/>
<https://ciencia.nam.mx/leer/1027/florence-nightingale-teorica-del-cuidado-y-la-enfermeria>
<https://es.slideshare.net/jenrrique rengifo1/teoria-de-florence>
<https://enfermeriaactual.com/necesidades-basicas-de-virginia-henderson/#:~:text=Teoria%20de%20las%2014%20necesidades%20de%20Virginia%20Henderson&text=Esta%20teor%C3%ADa%20se%20basa%20en,la%20satisfacci%C3%B3n%20de%20estas%20necesidades.>
<https://es.slideshare.net/reynerroberto/lydia-hall-esenci acuidado-y-curacin>
<https://enfermeriavirtual.com/lydia-hall-esencia-cuidado-curacion/>
https://es.wikipedia.org/wiki/Hildegard_Peplau#:~:text=E ste%20modelo%2C%20publicado%20por%20primera,cuidado%20en%20la%20relaci%C3%B3n%20interpersonal.
https://teoriaonline.com/teoria-peplau-enfermeria/?teoria_online=1
<https://www.oceinfo.org.co/index.php/difusion/noticias/60-martha-rogers-su-teoria-para-enfermeria>
<http://enfermeriaactodecuidaryamar.blogspot.com/2011/11/martha-rogers-su-teoria-para-enfermeria.html>
<http://modelosenfermerosucaldas.blogspot.com/2013/06/modelo-del-sistema-conductual.html>
<https://enfermeriavirtual.com/myra-estrin-levine-el-modelo-de-conservacion/>
<https://enfermeriavirtual.com/myra-estrin-levine-el-modelo-de-conservacion/#Teoria-de-enfermeria-el-modelo-de-conservacion>
<http://modelosenfermerosucaldas.blogspot.com/2013/06/betty-neuman.html>
<https://historia-de-enfermeria8.webnode.mx/personajes-importantes-de-la-enfermeria2/callista-roy/>
<https://historia-de-enfermeria8.webnode.mx/personajes-importantes-de-la-enfermeria2/callista-roy/>

