

22 DE
SEPTIEMBRE DE
2023

UNIVERSIDAD DEL SURESTE CAMPUS

TAPACHULA

**NOMBRE DE LA LICENCIATURA: MEDICINA
VETERINARIA Y ZOOTECNIA**

7° CUATRIMESTRE

**DOCENTE: M.V.Z SERGIO CHONG VELAZQUEZ
MODULO: ZOOTECNIA DE OVINOS Y CAPRINOS**

**NOMBRE DEL ALUMNO: FATIMA GUADALUPE
LOPEZ MORALES**

NOMBRE DEL TEMA: ENSAYO

PARCIAL: PRIMER PARCIAL

INTRODUCCION

La ganadería ovina esta encargada de todas las actividades que están relacionadas con la crianza del ganado carneros. La formación de las diferentes razas ovinas domésticas obedece a las condiciones geográficas, climáticas y de acuerdo a la utilización en producción animal. Los fines productivos de los carneros en cada región del planeta es diverso y sus fines pueden ser la producción de carne, de leche, de lana, abonos entre otras, Según la necesidad y las condiciones naturales existentes.

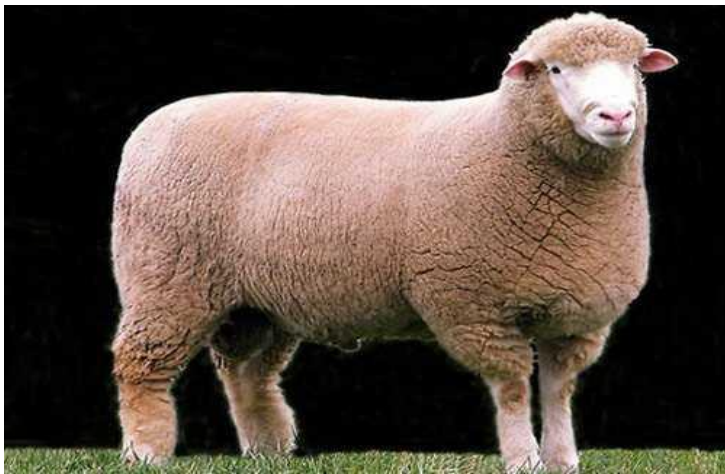

De acuerdo al destino productivo que se le da a las cosas

- Razas de Borregos para carne
- Razas de ovejas lecheras
- Razas de ovinos de lana

Algunas de estas razas de ovejas no son especializadas en una solo producción, siendo aptas para una o más producciones las cuales son utilizadas en sistemas Doble Propósito, cuyas características de las ovejas son doble funcionalidad. Existen razas de borregos tipo pelo como: La raza Pelibuey, la raza Persa Cabeza Negra, la raza Black Belly, la raza ovina Santa Ines, borrego katahdin, raza ovina sudan entre otras.

existen razas ovinas tipo lana como: la raza Romney Marsh, la raza Corriedale, la raza Hampshire, la raza Rambouillet, los ovinos Suffolk, La raza merino, Raza Ovina Dorset, raza Border Leicester entre otras.

Razas de Borregos para carne

Ovina Rambouillet

la Raza ovina Rambouillet tiene sus orígenes en Francia y Alemania. Las ovejas de lana están distribuidas en varias regiones geográficas de Colombia, especialmente en clima frío y zonas montañosas (Prada y Vásquez, 1979). La raza ovina Rambouillet se originó de la raza Merino, algunos estudios muestran que el Merino tiene sus orígenes en Asia Menor en el siglo VIII a.c., luego apareció en el norte de África, llegando al sur de España llevado por los fenicios. Fue desde España, precisamente que el merino tomo una gran importancia y también en una distribución mundial.



Características Físicas de la raza ovina Rambouillet

Tiene la cara blanca con nariz rosada y lana sobre las patas. Es alta y flaca, y la más grande de las razas que producen lana fina. Es fuerte, se adapta bien a una variedad de condiciones áridas, tiene larga vida, y forma rebaños bien organizados. Como su aptitud es la de producir de lana, esta lo cubre por entero con excepción de la cara. Características generales: Color de la cara, orejas y miembros es blanco, la presencia de manchas negras o marrones lo perjudican, la mayoría de los carneros tienen cuernos, pero hay variedades mochas. Las ovejas son mochas, lana fina más larga, fuerte instinto gregario. Las ovejas tienen crías fuera de temporada



Características Productivas

Esta raza presenta un peso de macho adulto de 91 – 136 kilos. Peso de hembra adulta, 64 – 82 kilos. Promedio de diámetro de fibra, 19 – 24 micras. Peso de vellón prelavado, 4.5 – 6.8 kilos. Rendimiento en canal, 45 – 55%. Longitud del mechón, 6 – 10 cm (Bacom, 2004).

Características reproductivas de la raza ovina rambouillet

La raza presenta una fertilidad del 70 %, sobrevivencia hasta el destete del 79%.

Características indeseables de la raza Rambouillet

Se debe evitar seleccionar futuros reproductores que presenten características como:

- Animales con manchas en el vellón, con arrugas en la piel, con manchas negras en orejas y sobre las patas.
- Animales con vellones gruesos, con apariencia de otras razas, (Columbia, Dorset).
- Evitar animales con problemas físicos especialmente en los aplomos, con desarrollo físico inferior y no registran animales tipo “criollo”.

Ovina Dorset

La raza Ovina Dorset es en el sur de Inglaterra, en el Condado de Dorset y de Somerset, como consecuencia de una prolongada selección, a partir de razas muy antiguas de la región y no es consecuencia del cruzamiento con otras razas. La raza Dorset se maneja tanto en el Centro Experimental (CE) INIA Hidango (VI Región), como en INIA Kampenaike (XII Región), cuyo rebaño se originó a partir de animales llevados desde INIA Hidango; y desde Nueva Zelanda en el año 2000. En esta ocasión se importaron a INIA Kampenaike 25 ejemplares, de 10 meses de edad en promedio, constituido por 11 machos y 14 hembras.



Características Físicas

Corresponde a un animal de tamaño mediano, de cara, orejas y patas blancas, sin lana; produce un vellón de lana mediana, carente de fibras negras y que se extiende sobre las piernas. Existen estirpes con cuernos y sin cuernos (“mochos”).

Características Reproductivas

La raza Dorset, tal como la Merino Precoz, no presenta un estro marcadamente estacional, razón por la cual puede ser cruzada fuera de la temporada "normal" (principios de año), siendo apta para la producción de corderos tempranos. Los indicadores reproductivos observados son: fertilidad 100%, con un índice de natalidad máximo de 166 %, mínimo de 139 % y un porcentaje de destete un 95 %.

Características indeseables

- Pezuñas completamente negras
- Piel negra entre la nariz
- Parte interior de la nariz u hocico de color oscuro o negro
- Manchas oscuras en el pelo o lana
- Piel excesiva o arrugas
- Ductos lagrimales excesivamente grandes
- Orejas grandes pendientes
- Anormalidades en sus órganos sexuales

ovina Hampshire

La raza ovina Hampshire es originaria del sur de Inglaterra, en el condado de Hampshire. Esta raza fue creada en la década de 1880, con la mezcla de distintas razas, entre ellas la Berkshire Knot, Hampshire Old, Southdown y Willshire Horn, fue introducida a Francia y de allí propagada mundialmente (Leupolz, 2000). En Latinoamérica cuantitativamente hablando no tiene mucha representación, sin embargo, se presenta como alternativa para mejorar el peso corporal y la precocidad en el criollo de lana en zonas del trópico alto. Es una raza terminal, con un nivel prolífico medio. Proviene de la raza Southdown, la misma de la que viene la raza ovina Suffolk, o sea que esta y Hampshire están muy relacionadas”.



Características Físicas

Su conformación corresponde al clásico paralelepípedo del animal de carne, ancho, profundo, de líneas paralelas y extremidades cortas, posee pelos de color marrón con tendencia al negro en la cara, nariz, alrededor de los ojos y en las orejas. ambos sexos carecen de cuernos, orejas de tamaño mediano y se dirigen horizontalmente, en cuanto a su piel es liza de color rosado salmón cubiertas por fibras de lana corta, densas y de color blanco (Prada y Vásquez, 1979). Siendo una raza Productora de carne y lana, los borregos son largos de gran tamaño, su cara negra y Lana blanca muestran sus características raciales fundamentales. Sus miembros son fuertes cubiertos de lana en el tercio inferior siendo animales muy adaptables, resistentes y precoces, permitiendo les buena tasa de crecimiento y buena conformación corporal. Son animales exigente en cuanto alimentación debido a su estado corporal donde los machos llegan a hasta 140 kg y las hembras 90 kg.

Características productivas

El Hampshire es robusto con:

- Peso adulto de 100 a 140 Kg, en los machos y de 70 Kg para las hembras,
- Peso al nacer de 3.76 Kg,
- Peso al destete de 21 Kg
- Ganancia diaria de 300 gramos
- Producción anual de lana de 2.5 Kg,
- Las hembras tienen buenas cualidades maternas con gran producción de leche (Leupolz, 2000).

Características Reproductivas

- Período de gestación 146 – 156 días (cinco meses)
- Intervalo entre partos – no mayor a ocho meses
- Número de crías por parto de 1,5
- Intervalo entre partos 233 días
- Cordero destetado de 28 kg
- Corderos destetados de 3,3 corderos por oveja
- Destete a los 64 días de edad



Razas de ovejas lecheras

Ovina Merino

El origen de los animales que constituyeron la base para la formación de la raza Ovina Merino se remonta al Asia Menor, alrededor del siglo octavo A.C. y fueron diseminados por los fenicios en España y en el Norte de África. Desde España (donde se originó esta raza de ovinos nativos, de rebaños del norte de África y, en menor magnitud, de otros llevados por los romanos) fue llevada a diferentes países que continuaron seleccionándola bajo sus particulares condiciones de manejo y orientación de mercados; y es así que algunos merinos fueron orientados más hacia la producción de lana fina, como es el caso del merino australiano o más bien a doble propósito, como es el caso del merino alemán y francés.



Características físicas

El Merino Precoz Alemán también fue traído al país en los años 30 del siglo pasado; sin embargo, fueron muy pocos los rebaños que se formaron en forma pura (en el valle central desde Santiago a Talca), aunque de muy buena calidad. Los dos tipos de merinos de doble propósito (francés y alemán) se han cruzado derivando de allí el Merino Precoz, como se le conoce en el país, que tiene características muy estables. Por otra parte, a Chile se importó además el Merino Australiano, concentrándose su crianza en el norte chico (Coquimbo) e Isla de Pascua. Estos Merinos son variables en tamaño; mientras los Merinos Australianos son de tamaño mediano, los Merinos Precoces son de tamaño mediano a grande. En la actualidad se prefieren de cara descubierta de lana y sin cuernos.

Características productivas

El peso del merino en su estado adulto va desde 100 – 120 Kg. para el caso de los machos, y entre 65 – 85 Kg. para el caso de las hembras. Su peso vivo promedio al nacer es de 4,5 kg y 25 kg al destete (a los 100 días). Esta raza en su estado adulto puede llegar a tener un vellón que va desde de 3,5 a 4,3 kg para los machos y de 2,8 kg promedio para las hembras. El diámetro del vellón esta entre 18 – 22 micras Los corderos pueden llegar a ganar entre 250 – 350 gr de peso/día, llegando a tener un peso al sacrificio dentro 45 y 50 kg de peso vivo con edad entre 4 y 6 meses.



Conclusión

Los ovinos o carneros son animales fantásticos en todos los sentidos de la palabra que va desde productivos, físicos y de comportamiento. Estos animales presentan un temperamento adecuado para una excelente producción y llegar a los amarlos. Los animales que conforman el ganado ovino son buenos productores de leche y carne, pero también lo son como proveedores de lana que se emplea en la industria textil para la confección de diversos tipos de tela, entre ellos, la lana. La lana es una fibra natural que se obtiene de las ovejas y borregos, se denomina sucia al producto de la esquila (trasquila) y antes de que pase por cualquier proceso, como podría ser el lavado. La producción nacional de lana sucia, durante 2016, fue de 4,854 toneladas. La lana se procesa de manera industrial o artesanalmente para convertirse en hilos y tejidos de confección para prendas de vestir, alfombras y artesanías.

BIBLIOGRAFIA

ANTOLOGIA DE LA MATERIA

- https://zoovetesmipasion.com/produccion-de-ovinos-y-caprinos/razas-ovinas#Generalidades_de_los_Borregos