

## UNIVERSIDAD DEL SURESTE



CLAVE: 07PSU0075W

RVOE: PSU-65/2006 VIGENCIA: A PARTIR DEL CICLO ESCOLAR 2020-2023

### TESIS

" Cuantos consumidores de tabaco hay en el barrio Tlaxcala del municipio de Ocosingo."

PARA OBTENER EL TITULO PROFESIONAL DE:  
**LICENCIADO EN ENFERMERIA**

PRESENTADO POR:

Manuel Alejandro Guzmán López

ASESOR DE TESIS:

Alma Rosa Alvarado pascacio

OCOSINGO , CHIAPAS; .





## UNIVERSIDAD DEL SURESTE



CLAVE: 07PSU0075W

RVOE: PSU-65/2006 VIGENCIA: A PARTIR DEL CICLO ESCOLAR 2020-2023

### TESIS

" Cuantos consumidores de tabaco hay en el barrio Tlaxcala del municipio de Ocosingo."

PARA OBTENER EL TITULO PROFESIONAL DE:  
**LICENCIADO EN ENFERMERIA**

PRESENTADO POR:

Manuel Alejandro Guzmán López

ASESOR DE TESIS:

Alma Rosa Alvarado pascacio

OCOSINGO , CHIAPAS; .



COMITÁN DE DOMÍNGUEZ, CHIAPAS A 16 DE SEPTIEMBRE DE 2019.

**C. MANUEL ALEJANDRO GUZMAN LOPEZ**

PRESENTE

Este documento recepcional acredita la presentación del Examen Profesional, emitido por Secretaría de Educación y en virtud de haber cumplido los requisitos metodológicos y científicos en la elaboración de tesis titulada: "**Cuantos consumidores de tabaco hay en el barrio Tlaxcala del municipio de Ocosingo**". Presentada para obtener la acreditación del examen profesional de la LICENCIATURA EN ENFERMERIA, se autoriza su impresión en los términos señalados.

**ATENTAMENTE**

**MTRA. CAMERAS ALFONSO FABIOLA  
DIRECTORA UDS CAMPUS OCOSINGO**

Dedicatória:

Índice:

# CAPITULO 1

## PROBLEMATIZACION

### 1.1 Planteamiento del problema

Se averiguara cuantos fumadores hay en el barrio Tlaxcala del municipio de Ocosingo que esta ubica en el barrio Guadalupe pashila de municipio de Ocosingo, con lo que algunos habitantes del barrio Tlaxcala que son fumadores llevan entre sus manos por lo menos un cigarro encendido, y en ocasiones cuando hay algún evento alguna fiesta dentro del barrio uno de los invitado lleva algún tipo de cigarro, pero el problema del tabaco o del cigarro es que no solo los consumidores les afecta, el humo que suelta el cigarro también y el humo que suelta el consumidor afecta a las personas que no son fumadores esas personas se les conoce como fumadores pasivos, porque ellos al respirar inhalan el humo de los fumadores activos pero eso es uno de los problemas del tabaco el otro es que cada uno delas cajas de cigarro cuestan alrededor de los 70 \$ pesos, por lo que ese dinero en la que invierten en las cajas de cigarro puede ser destinado a la despensas del hogar o para alguna otra cosa de utilidad para él y su familia.

Algunas personas en ocasiones no creen sobre lo peligros del consumo del tabaco por lo que hay personas que ya llevan años fumadores de temprana edad y lo siguen consumiendo des de la vejes por lo que las personas que están

consumiendo pues creen que no es cierto los problemas de salud que afecta en consumo del tabaco por lo que les da curiosidad en la cual no les importa para ellos que piensan de esa manera que el cigarro es un beneficio para que ellos puedan creer los problemas que se provocan a ellos mismo al consumo del tabaco tiene que ver con sus propios ojos que es lo que le sucede a una persona con el mal habito del consumo del tabaco

### 1.1.1 Preguntas de investigación

¿a qué edad comenzaron a fumar?

¿si estas personas comienzan a fumar a temprana edad por simple curiosidad o simplemente por enseñanza de algún familiar?

¿cuál es el motivo de fumar?

¿cuentos cigarros fuma al día?

¿al fumar relaja?

¿Es peligroso convivir al lado de una persona que fuma?

¿por qué el tabaco puede causar cáncer de esófago y mandíbula?

¿al fumador le produce insomnio?

¿qué hace la nicotina?

¿quiénes están más propensos de convertirse en fumadores?

## 1.2 Justificación



Algunas personas que fuman lo hacen para distraerse o simplemente por el trabajo ya que algunas personas trabajan de noche lo agarran para mantenerse despiertos y para soportar todas las horas de trabajo, puede que algunos lo hagan por simple gusto

Al consumir el tabaco la nicotina que tiene se adsorbe rápidamente en al corriente sanguíneo una vez que en la nicotina llegue a la sangre la nicotina estimula rápidamente el sistema nervioso con lo que aumenta la presión con lo que suele ser adictivo para las personas que lo consumen irregularmente y constantemente para ese tipo de personas suele ser una solución más rápida de sentirse con calma o de algún problema que tengan a alguna presión que tengan o que simplemente lo hacen por gusto

La nicotina esta considerado una droga y como tal causa adicción a los fumadores no se considera un vicio o un habito, sino una drogadicción se ha demostrado que la nicotina estimula la liberación de dopamina

El cigarrillo está compuesto por sustancias que han demostrado ser letales para el ser humano como el cianuro de hidrógeno, acetona, amoniaco, arsénico, benceno, butano, cadmio, monóxido de carbono nitrosa minas, plomo, nicotina y sustancias cancerígenas toxicas cardiovasculares, respiratorias

- nicotina que es la droga que provoca la adicción

- monóxido de carbono: que es el responsable de la patología cardiovascular
- alquitrán: causante de la patología tumoral

El consumo del tabaco se asocia con diversos factores genéticos y personales factores psicológicos, la edad y género, la familia y amigos, la publicidad

los motivos para plantarse de dejar de fumar pueden ser cuando no llega el aliento, preocuparse por el gasto del tabaco, ser incapaz de hacer alguna actividad sin un cigarro, las personas más queridas consideran que debe dejarlo, en ocasiones lo disfruta menos, pero consume más de lo normal y el temor de padecer una enfermedad relacionada con el tabaco

El humo del tabaco ha sido reconocido como un carcinógeno humano por lo que no existe nivel seguro de exposición al mismo y constituye el principal contaminante ambiental en los espacio cerrados, incluso un pequeña exposición tiene efectos adversos inmediatos sobre el sistema cardiovascular interfiriendo con el normal funcionamiento del corazón y del sistema vascular en al cual incrementa el riesgo de un ataque cardiaco, además ningún sistema de ventilación puede garantizar los riesgos para la salud de las personas en ambientes contaminados con el humo de tabaco

Los jóvenes a menudo subestiman el poder adictivo de la nicotina, en la cual más de la mitad de adolescentes que desean dejar de fumar y lo han intentado sin éxito, esta adicción se produce más rápidamente en los jóvenes y los riesgos de desarrollar cáncer, enfermedades cardíacas y pulmonar

Las mujeres además de compartir los mismos riesgos que los hombres, presenta otras adicionales por su género que comprende disminución de la fertilidad, mayor índice de aborto, partos prematuros y gestación de niños de bajo peso al nacer

El daño producido en la embarazada fumadora puede prolongarse afectando el crecimiento y desarrollo del niño en la cual en otros países especialmente en los menos desarrollados están en aumento el número de fumadores

El tabaco afecta también al empobrecimiento am nivel familiar, en especial las familias de menores ingresos, gastan en tabaco gran cantidad de recursos que podrían ser usados o las necesidades básicas de la familia

El tabaquismo pasivo es la exposición al humo de los demás aumenta entre los no fumadores el riesgo de cáncer, enfermedades cardiovasculares y respiratoria entre otras, siendo considerado también un riesgo ocupacional cuando ocurre en ambientes de trabajo

El tabaquismo pasivo es especialmente grave en los niños, siendo demostrado su relación causal con infecciones respiratorias, asma, infecciones de oído y muerte súbita del lactante

la exposición al humo de tabaco ajeno en los lugares de trabajo pone en riesgo a la salud y a la seguridad de los trabajadores afectando su derecho a desempeñar su labor en un ambiente no contaminado, a los no fumadores expuestos en el trabajo aumenta el riesgo de desarrollar enfermedades cardíacas y de cáncer de pulmón

la población en general desconoce la naturaleza y la magnitud del riesgo que entrañen tanto el consumo de tabaco como la exposición al humo de tabaco de los demás especialmente en países menos desarrollados que no carecen de campañas adecuadas de divulgación y por otro lado las empresas tabacaleras contribuyen con su accionar a ese desconocimiento por lo cual es importante las campañas adecuada

## **1.3 Objetivo**

### 1.3.1 objetivo general

conocer cuál es el porcentaje de las personas que consumen el cigarro y si tienen conocimiento de las enfermedades que contraerán si siguen con el mal hábito de consumir tabaco

### 1.3.2. objetivo específico

- Brindar información a ellos de que no solo a los consumidores les afecta también a los que los rodea que mayormente es a su familia y que también les afecta económicamente
- Conocer cuántas personas del barrio son consumidores de tabaco
- Observar cuales son las edades más recurrentes de los consumidores
- Brindar ciertas informaciones sobre el problema, porque hay personas que no saben del problema que tienen y lo hacen inconscientemente y otras si lo saben, pero ignoran las advertencias, y afectan a los que lo rodean y ellos mismo al estar consumiendo constantemente al humo del tabaco
- Conocer cuanto gasta al comprar la cajetilla de cigarros o si lo compran sueltos los que habitantes en el barrio para que conozcan el problema en que están y de que problemas de salud les generara con el mal habito de consumir tabaco que mayormente los conlleva a enfermedades irreversibles que les puede generar incluso la muerte
- tener conocimiento si la población sabe respecto al mal habito de consumir el tabaco, si tienen
- Entender si las personas tienen conocimiento de los problemas de salud le generara a un futuro por el consumo del tabaco y a quienes les afectan

y que les afecta a ellos mismo por los cigarros que consumen al día o de cuantas cajetillas compran normalmente y por qué lo consumen

La mayoría de las personas que consumen tabaco son porque les gusta hachero o por el tipo de trabajo que tiene en la cual algunas personas lo consumen para mantenerse despiertos por las noches para que no se duermen en toda la noche por las horas que les toque en algunos o lo hacen por necesidad, independientemente que saben de las consecuencias del consumo del tabaco lo tiene como una opción de mantenerse despierto el alguno jóvenes lo hacen por simple gusto por curiosidad

## CAPITULO 2

### MARCO TEÓRICO

#### 2.1 Que es el tabaquismo

“El tabaquismo es una enfermedad crónica adictiva y la organización mundial de la salud la clasifica como un trastorno mental y del comportamiento remarcando así la idea más actual de concebir el tabaquismo como una enfermedad y no simplemente como un mal habito”

(Simón, Raúl, 2019, s, n)

La organización mundial de la salud toma en cuenta el tabaquismo como una enfermedad ya que se transmite por alguna persona que consume el tabaco y de esa manera otras personas lo hacen tras las enseñanzas de la otra persona

#### 2.2 Afección del consumo del tabaco en México

“En México alrededor de 60 mil personas fallecen al año como consecuencia de enfermedades asociadas con el consumo de tabaco. La edad promedio al que se comienza a fumar es a los 13 años, dato importante porque en ese periodo el aparato respiratorio aun es inmaduro para resistir las toxinas del tabaco. Además, el sistema nervioso central concluye su maduración alrededor de los 21 años y fumar afecta su desarrollo.”

(primeras palabras del artículo,2019)

El consumo de tabaco provoca enfermedades que puede costar la vida en la cual los pulmones están expuestos a las sustancias peligrosas del cigarro y el corazón está expuesto a esas sustancias y en la cual menores de edad están siendo atraídos por el cigarro

## 2.4 Tabaquismo en Chiapas

“Existe en el mundo unos 1300 millones de fumadores y cada día 100 mil jóvenes menores de 18 años, comienzan a fumar. Actualmente el consumo del tabaco es la principal causa de mortalidad evitable en todo el mundo. El consumo en las mujeres también se ha incrementado en las últimas décadas, tendiendo a ser igual o mayor que en los hombres. En Chiapas, el consumo de dicho producto se encuentra por debajo de la media, de acuerdo con la encuesta nacional de consumo del tabaco”



(Díaz, Zavaleta, 2018, s, p)

En Chiapas los consumos del tabaco aún no están alarmante pero cada día menores de edad consumen o les da la curiosidad de fumar, pero después sienten la necesidad de consumir más y más hasta que ya no lo pueda dejar por sí mismos

## 2.5 Consecuencias en la salud

“En muchos países, el tabaquismo es la causa evitable más importante de enfermedades, discapacidad y muerte, hasta 20% de las muertes son de vidas, directas o indirectas al mismo y es responsable de 30 % de todos los casos de, cáncer, incluyendo el del pulmón en 80-90 de los casos”

(Zinser, Juan, 2014, Pàg:44)

Las principales enfermedades son el cáncer ya que los pulmones y otros órganos que daña los químicos que contiene el cigarro los afecta o los modifica, pero para la propagación de enfermedades que puede costar la vida

## 2.5 Composición del humo de tabaco

“El humo del tabaco contiene alrededor de 3 mil 500 componentes y de 500 gases. Entre los primeros se han identificado cuando menos 55 agentes cancerígenos y diversos metales pesados, así como elementos radiactivos. Uno de los gases es el monóxido de carbono, que puede reducir la oxigenación de la sangre de un 25 a un 50%.”

(Zinser, Juan,2014, Pàg:44, 45)

El cigarro contiene diferentes químicos en la cual todos afectan a la salud de la persona quien lo consume que le afectara su salud y en la cual muy pocos pueden superar las consecuencias del cigarro

## 2.6 Tabaquismo pasivo

Fumar también afecta la salud de las personas que no fuman el humo de un producto de tabaco encendido o que exhala un fumador se llama humo de tabaco en el ambiente o pasivamente

Las mismas sustancias químicas que produce cáncer y que inhala los fumadores de tabaco, las inhala, en menor cantidad, las personas que se exponen al humo de tabaco en el ambiente

(Primeras palabras del artículo, s.f.)

Estamos consiente de que los que fuman tarde o temprano les afectara por los químicos que se meten dentro del cuerpo, pero no solo a ellos suelen afectarles sino también los personas que no loa hacen suele afectarles por el humo que libera tanto como el propio cigarro y la persona que libera por el aire,

El tabaquismo es factor de riesgo y a la vez una adicción compleja con componentes físicos, psicológicos y sociales. Adicción es la necesidad compulsiva de volver a consumir una droga para experimentar sus efectos en el caso la nicotina, estimulación, euforia, placer, aumento de la atención, concentración y memoria, además de disminución de la ansiedad, estrés y apetito

## **2.7 Cuáles son los efectos en salud a causa del tabaco**

“En fumador”

Cáncer de labios, garganta, boca, laringe y faringe

Cáncer en las cavidades nasales

Enfermedad periodontal (enfermedad de las encías, gingivitis periodontitis)

Accidente cerebrovascular obstructiva

Cáncer de vejiga y riñón, cáncer de cuello y de ovario

“En no fumadores”

Cáncer de pulmón

Cáncer de mama

Enfermedad coronaria

Accidente cerebrovascular

Exacerbación del asma

(gil, Yolanda, 2018, pag:3)

El consumo del tabaco contrae muchas enfermedades en la cual una de las más comunes son el cáncer por las consecuencias del humo en la cual está expuesto el fumador

## **2.8 Cuáles son las repercusiones económicas por consumir tabaco**

El tabaco impone costos económicos enormes a la persona, las familias y a un país

“Costos directos”

Mortalidad asociada al tabaquismo

Disminución de la productividad al tabaquismo

“Costos indirectos”

Gastos por asistir a los servicios de salud

Daños por incendios por fumadores descuidados

(gil, Yolanda,2018, pag:5)

El tabaco afecta la salud tanto el activo y el pasivo, pero no solo eso afecta también afecta los bolsillos es decir afecta económicamente reduce los ingresos que pueden ser destinados a otras cosas importantes del hogar

## 2.9 La nicotina es adictiva

“La mayoría de los fumadores consume tabaco habitualmente porque son adictos a la nicotina. La adicción se caracteriza por la búsqueda compulsiva y el consumo de la droga, aun a la luz de las consecuencias negativas para la salud”

(Primeras palabras del artículo, s.f.)

“La adicción a la nicotina, además de ser de muy común se adquiere más fácil cuanto menor sea la edad de la persona al grado que el 10% de los adolescentes la desarrollan con el primer cigarro que se fuma. Esto explica por qué la industria

tabacalera enfoca su mercadotecnia principalmente hacia jóvenes y por qué a pesar de estar prohibido por la ley, se sigue promoviendo la venta de cigarros sueltos sin restricciones”

(zinser, juan,2014, pag:8)

Unos de los químicos son la nicotina que tiene la capacidad de enganchar a las personas que lo prueban y de esa manera algunos ya no lo pueden dejar haciéndoles daño y provocando que lo consuman mas

## **2.10 Hay niveles no dañinos de tabaquismo**

“La toxicidad del humo del tabaco es tan alta que el único nivel seguro es la no exposición tanto para el que fuma como para los fumadores pasivos: desafortunadamente, prevalece la idea de que los cigarros light y con filtro son menos toxico, lo cual es falso. Es más: quienes los utilizan como parte del proceso para dejar de fumar tienen más difícil para lograrlo”

(zinser, juan,2014, pag:8, 9)

Las toxinas o las sustancias que contiene el tabaco son peligrosas para el ser humano en al cual la mejor manera de ya no hacerse daño es dejarlo por lo que tanto el pasivo o fumador activo están expuestos a enfermedades grave

## **2.11 Fumar me permite concentrarme y trabajar mejor**

Muchos fumadores utilizan la nicotina para concentrarse antes de empezar a trabajar. La nicotina facilita la concentración en parte por que disminuye lo síntomas de la abstinencia al dejar de fumar, poco a poco desaparece la necesidad de nicotina para poderse concentrara mejor, aunque es cierto que lo primeros días puede aparecer ciertas dificultades de concentración

(Paz, Maria,2017, S, P)

Hay personas o fumadores que utilizan el cigarro para concentrarse mejor, pero en si no van por el cigarro sino por la sustancia de la nicotina que los relaja o que los mantiene despiertos por lo que para muchos ponen esas razones del consumo del tabaco mayormente en personas estresadas por el trabajo

### **Se engorda por el cigarro**

Al dejar de fumar se engorda 3 o 4 kilos de promedio. Solamente un 10% de personas se engorda más de 10 kg. Para evitarlo es impotente no picar, no

sustituir los cigarrillos por alimentos, no se aconseja hacer dieta mientras se está dejando de fumar

(Paz, Maria,2017, S, P)

Algunas personas mencionan que al momento de dejar de fumar ay un aumento de peso por la sustancia de la nicotina que tiende a ocasiona que su metabolismo disminuya un poco

## 2.12 Abandonar el tabaco

Cuando los consumidores de tabaco se hacen conscientes de los peligros del tabaco la mayoría de ellos quieren dejarlo. Sin embargo, la nicotina que contiene los productos de tabaco es muy adictiva y, sin apoyo para dejar de fumar muy pocos lo logran

(Cruz, Eduardo, 2013, pag:9)

Las pocas personas que intentan o desean dejar de fumar para cuidar su salud o para cuidar a su familia o su economía pocos lo logran sin ayuda, pero la mayoría necesita ayuda profesional para poder dejarlo sin que tenga la necesidad de recaer a la tentación de volver a probar el tabaco



## 2.13 La naturaleza del tabaquismo y sus consecuencias

La historia del tabaquismo se inicia con fumar el primer cigarro, luego se hace costumbre y ahí se inicia el proceso de adicción es frecuente que el daño ya ha avanzado irreversiblemente. No obstante, esto ya haya avanzado irreversiblemente

(Paz, Maria,2017, S, P)

Las personas más jóvenes inician con el objetivo de a que sabe que se siente o como se siente después de fumar y algunos mayores de edad lo hacen para no sentirse estresados o por el trabajo

## 2.14 Los impuestos al precio del tabaco

Una estrategia para disminuir el consumo del tabaco de tabaco es incrementar impuestos y su costo, lo cual puede desalentar el consumo, pero también puede ser engañoso, hay que ser cauteloso al tomar, ya que esta puede ser contraproducente, su resultado varía mucho en funciones de las circunstancias de la población. Mantener bajos precios hace que más gente pobre fume más y malgaste su dinero al subir los costos se favorece la venta de productos baratos, de mala calidad y más dañinos

(Cruz, Eduardo, 2013, pag:9)

Una de las estrategias para que las personas consumidores de tabaco dejen de fumar o que sea una iniciativa para dejar de fumar es el incremento de los costos en la cual tengan la conciencia de que si siguen gastando mucho podría ser un destino para lo indispensable del hogar, pero hay empresas en la que se aprovechan de esta situación en la que sacan a la venta otras marcas de cigarro más baratos en la que puede ser más dañinos para la salud

## **Capítulo 3**

### **Metodología**

#### **3.1 Tipos de estudio**

##### 3.1.1 Estudio de campo

Será un proceso que permite obtener datos de al. Realidad y estudiar tal y como se presenta y estudiarlos tal y como se presenta sin manipular las variables, por la cual es la caracterización del estudio de campo es que ese llevara fuera del laboratorio en la cual se llevara a cabo en el lugar del problema

### 3.1.2 De campo

el método de la investigación va por medio de entrevistas en la cual consiste en preguntar a las personas de la calle Jalisco del barrio Tlaxcala en el tema del consumo del tabaco

podría implicar una combinación del método de observación de los habitantes entrevista y análisis con esta recopilación de datos de las fuentes para el propósito del tabaco ya con los datos obtenidos se podrá comprender, las respuestas obtenidos de los habitantes del barrio

## 3.2 enfoque

### 3.2.2 Mixto- cualidades y cifras

La investigación cualitativa tiene como objetivo la descripción de las cualidades de un fenómeno en al cual se trata de estudios pequeños que solo se representa así mismo del lugar o en la que está el fenómeno

La investigación es de naturaleza flexible, en la cual no depende de un análisis estadístico

Se basa en tomas de muestras pequeñas de un grupo de población reducidos

El enfoque cuantitativo usa la recolección de datos para probar hipótesis con base en la medición numérica y el análisis estadístico para establecer patrones de comportamiento en la población

Con la recolección de datos que obtenga con la información de los habitantes del barrio Tlaxcala se podrá hacer el enfoque mixto, porque se podría guiar de del enfoque cualitativo, que con ello se enfoca sobre las opiniones de las personas las respuestas que ellos otorguen sobre la investigación con ellos se podrá organizar y de ayuda con el enfoque cuantitativo se podrá sacar cifras (números) con lo que se podría hacer gráficas para entender cuántos habitantes del barrio Tlaxcala son fumadores e incluso se podría sacar gráficas para mayor ayuda del tema

### **3.3 población y muestra**

### 3.3.3 Población: en barrio Tlaxcala, Ocosingo

Muestra: se ara a 5 personas en la cual las entrevistare de ambos sexos entre los 18 a 40 años o de mayor edad que consumen algún tabaco en cada domicilio que hay en el barrio en la cual serán de personas que conozco como a los vecinos de que se ubican cerca de mi domicilio con ellos serán las primeras personas en la cual los entrevistare para saber sus opiniones sobre el tabaco y si algún familiar tiene el habito de consumir tabaco y con qué frecuencia lo hace

## 3.4 Instrumento de recolección de datos

Internet: lo utilizare para poder guiarme, apoyarme de cómo puedo hacer las entrevistas, si mis preguntas son correctas y de cómo mejorarlo para que su respuesta sea la más correcta

Entrevista: con la entrevista podre saber las respuestas o las opiniones de la población para tener las opiniones y respuestas de la población del barrio Tlaxcala

Encuesta: serán preguntas con lo que poder ayudarme al momento de hacer las preguntas sobre el consumo del tabaco con lo que será de ayuda para el tema del consumo del tabaco

Computadora: será una herramienta de utilidad en la cual pobre anotar las opiniones, las informaciones, los métodos que utilizare para la recolección de datos con las respuestas de las personas que habitan en el barrio

Celular: será una herramienta más en la que pobre hacer investigaciones sacar más información sobre el tabaquismo y guardar ciertas informaciones sobre las opiniones de los habitantes

Memoria USB: será de utilidad para guardar las informaciones que recolecte sobre el tabaquismo junto las opiniones de los habitantes del barrio Tlaxcala

### 3.5 Procedimiento

La recolección de datos fue mediante una encuesta en la que se llevó a cabo de casa por casa en la que los resultados obtenidos por la población serán utilizados ver cuantos consumidores hay

¿Cómo voy a recolectar los datos de mi investigación?

El modo de la investigación va ser recolectar por medio de preguntas que les are a los habitantes del barrio Tlaxcala con la encuesta podre saber cuántos fumadores ha, cuanto gastan al comprar los cigarros y sobre las consecuencias

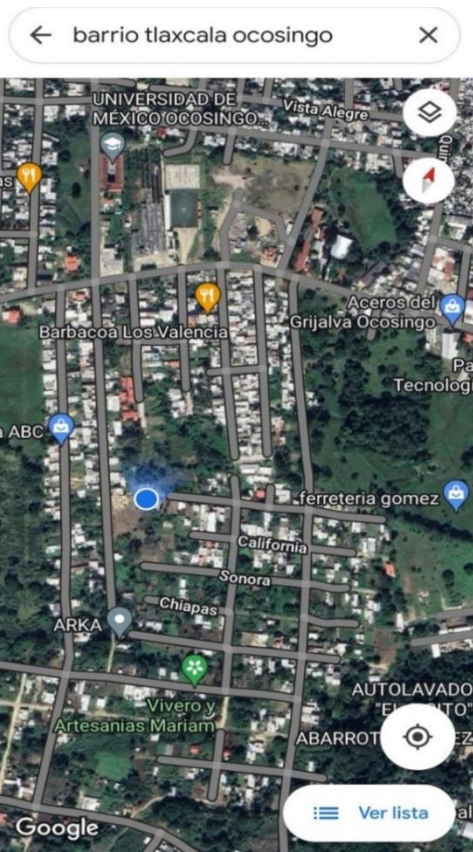

que causa el consumo del tabaco con los habitantes del barrio Tlaxcala

### 3. 6 Delimitación tiempo –espacio

Tiempo:

enero a junio de 2023



Imagen 1. Mapa del barrio Tlaxcala (google imágenes)

El lugar del barrio Tlaxcala está ubicado por el barrio Guadalupe pashila con lo más cercano de la protección civil en la cual entrevistare a ciertas personas del barrio Tlaxcala en la calle Jalisco en la cual conjunto con la calle california del barrio

Se realizará esta investigación en el barrio Tlaxcala en la calle Jalisco en al cual se encuentra entre la calle california del mismo barrio y el barrio Guadalupe pashila

Por lo que se estará impartiendo las encuestas del consumo del tabaco a los habitantes del barrio Tlaxcala el mes de mayo



Imagen 1. Mapa del barrio Tlaxcala (google imágenes)

Daré a presentar la calle del barrio Tlaxcala en la cual se hará la investigación y las encuestas y los habitantes en la que está a encerrado de color rojo

La infraestructura del barrio con que cuenta con la luz y agua en la cual está siendo suministrado por un pozo profundo al tanque elevado del barrio Tlaxcala no todos cuentan con drenaje en sus casas en la cual algunos tienen un acuerdo en la que compartirán gastos para instalar tuberías para poder alcanzar el drenaje hasta donde está ubicado con drenaje ni la pavimentación

En el barrio ay personas de distintas edades en la cual las personas menor edad a mayor edad van con un cigarrillo en la mano

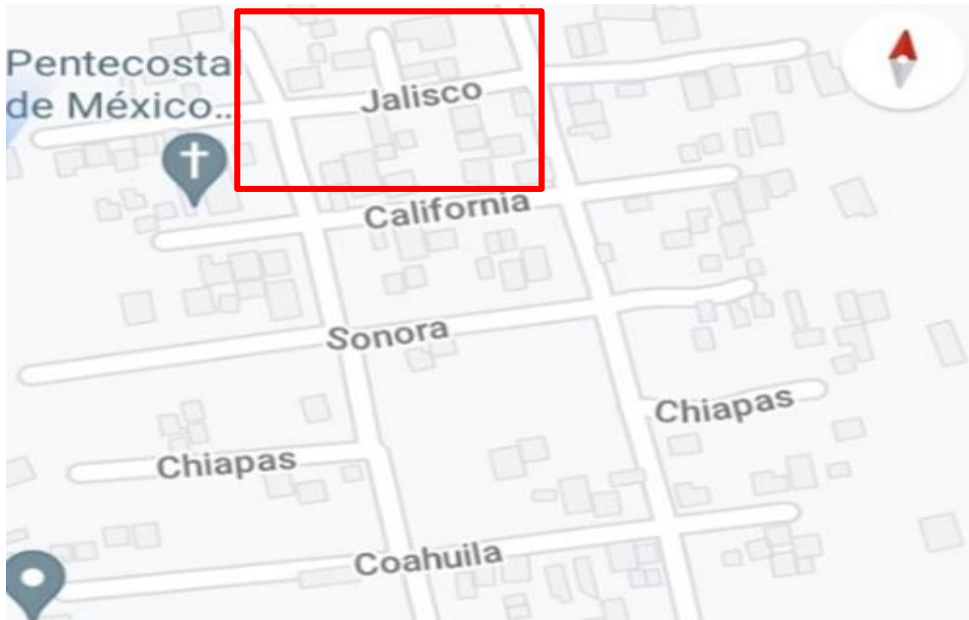
## **Capitula 4**

### **Análisis de resultados**

#### 4.1 resultados



Imagen 3. Qué tipo de tabaco prefiere (Creado por: Manuel)

En esta imagen se puede apreciar que en la grafica de color azul el 8 % de los habitantes de la calle Jalisco consumen tabaco ya que es la mas accesible y la más común y en la grafica de color rojo el 2 % de la misma calle no consumen tabaco en ninguna de sus presentaciones

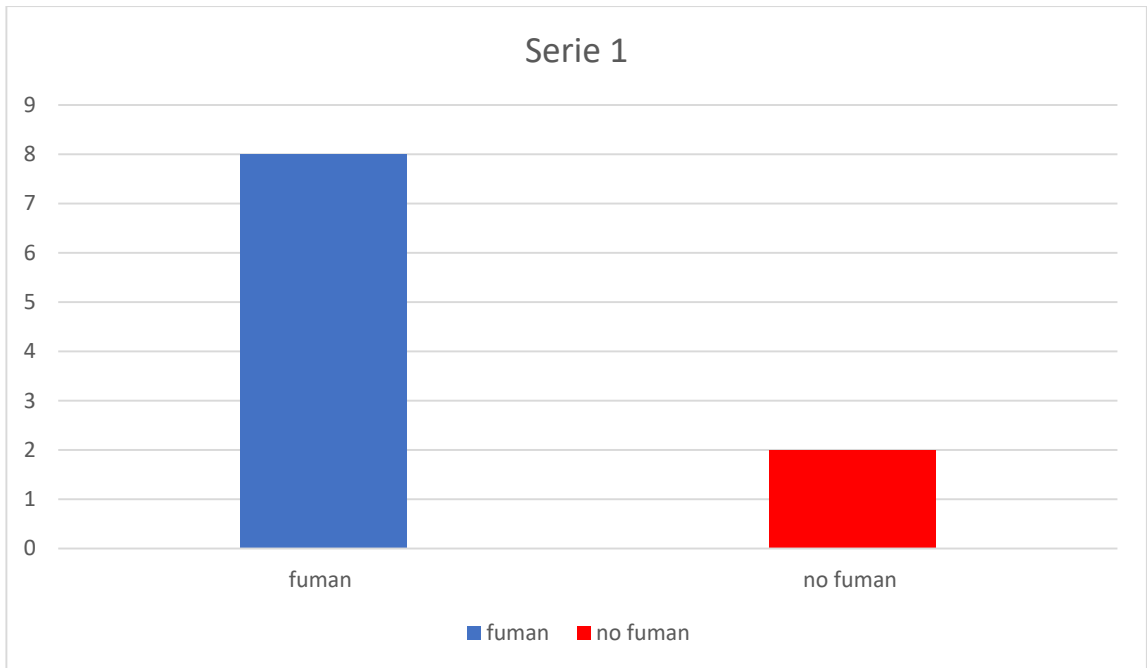

Imagen 4. Edad en la que comenzaron a fumar (Creado por: Manuel)

En la imagen en la gráfica de color azul las personas entre 16 a los 17 comenzaron a fumar por la cual ellos comenzaron des la adolescencia

En al grafica de color rojo hay personas que comenzaron a fumar des los 18 e incluso des de los 35 años de edad por lo que ellos tomaron esa decisión de fumar por el trabajo o por algún problema familiar

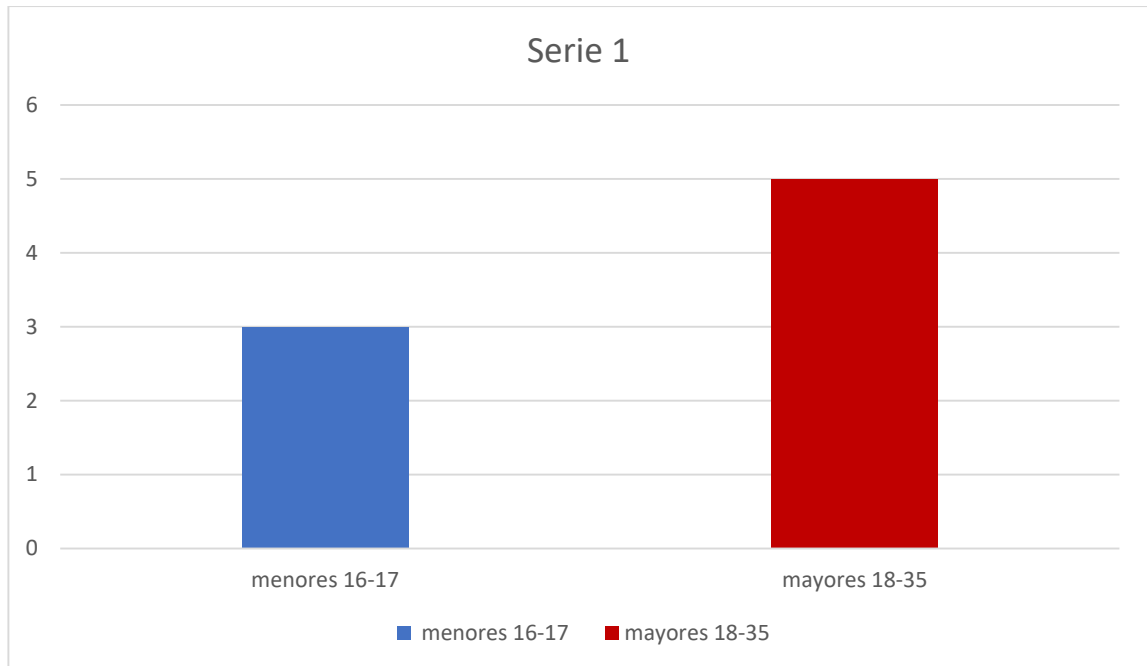

Imagen 4. Han probado cigarrros electrónicos (creado por: Manuel)

La imagen 4 se puede observar que la mayoría de los habitantes no han probado los cigarrros electrónicos que se crearon con el supuesto objetivo de dañar menos

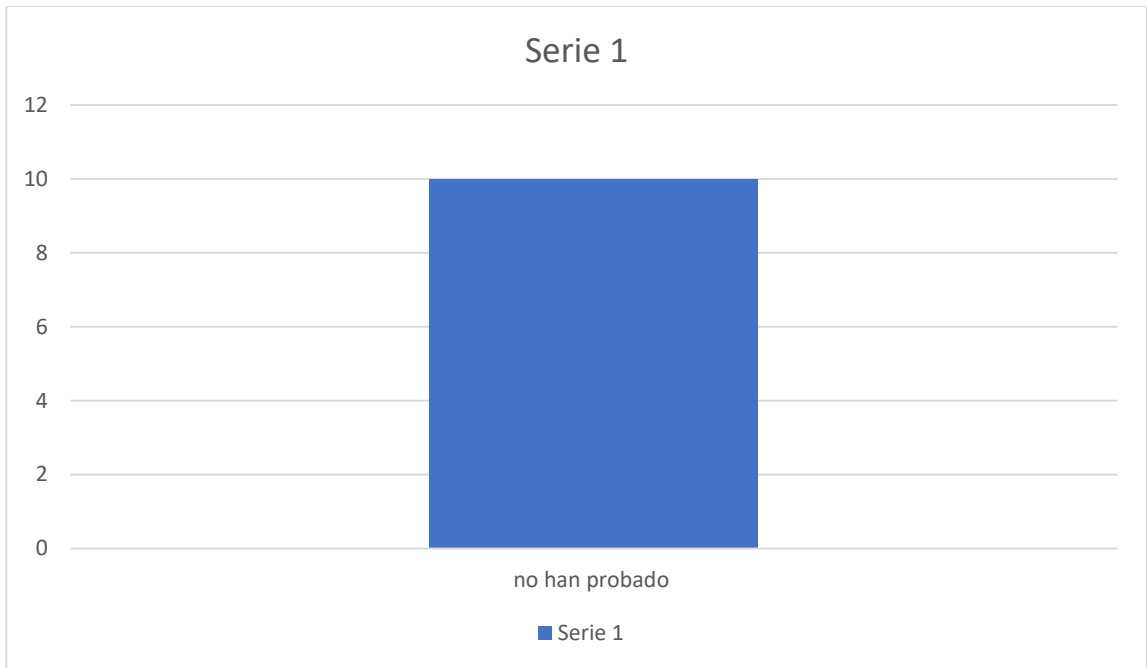

Imagen 5. Cigarros al día (Creado por: Manuel)

En la imagen 5 de la gráfica de color azul se puede apreciar que algunas personas consumen de una caja completa de cigarrillos que contiene aproximadamente de 20 cigarros dentro de la caja a 6 cigarrillos sueltos en todo del día

En la misma grafica en la columna roja se observa que hay habitantes de la calle que solo consumen de 1 cigarro en todo el día hasta 2 en la en al que no y tiene tanto la necesidad de consumir demasiado para sentir la sensación de paz

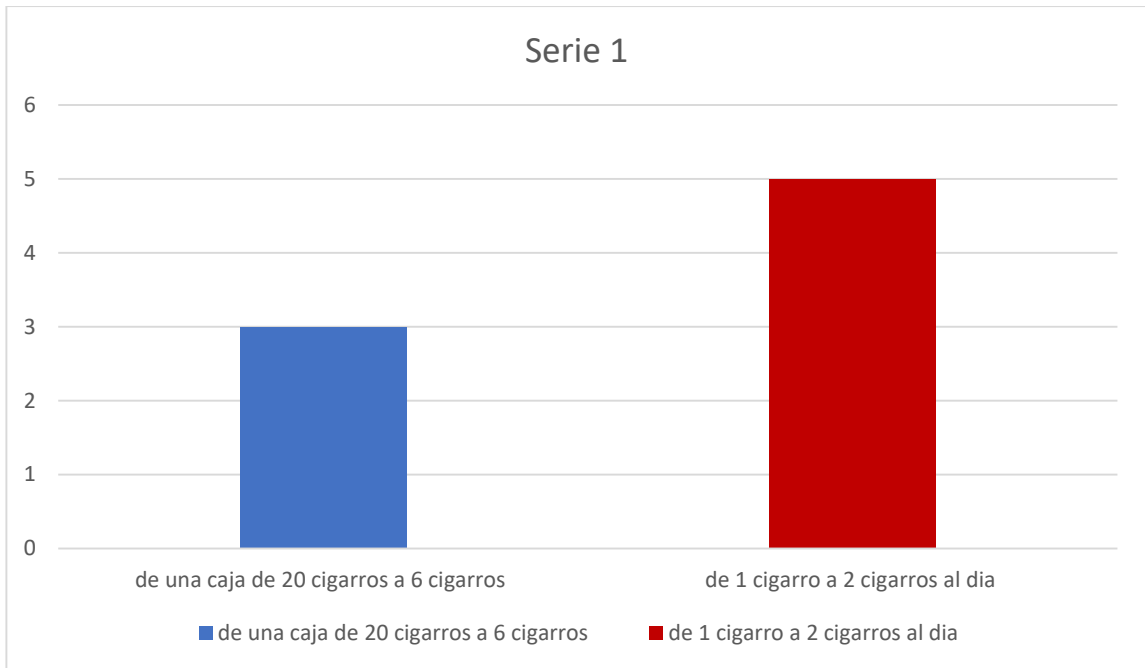

Imagen 6. Cuanto gastan (Creado por: Manuel)

En la gráfica azul muestra que el 4 % de la población tienen un gasto de compra de 12 a 70n pesos la caja de cigarro dependiendo de la marca

En la gráfica de rojo muestra que también el 4 % de la población prefiere comprar sueltos cada vez que lo deseen



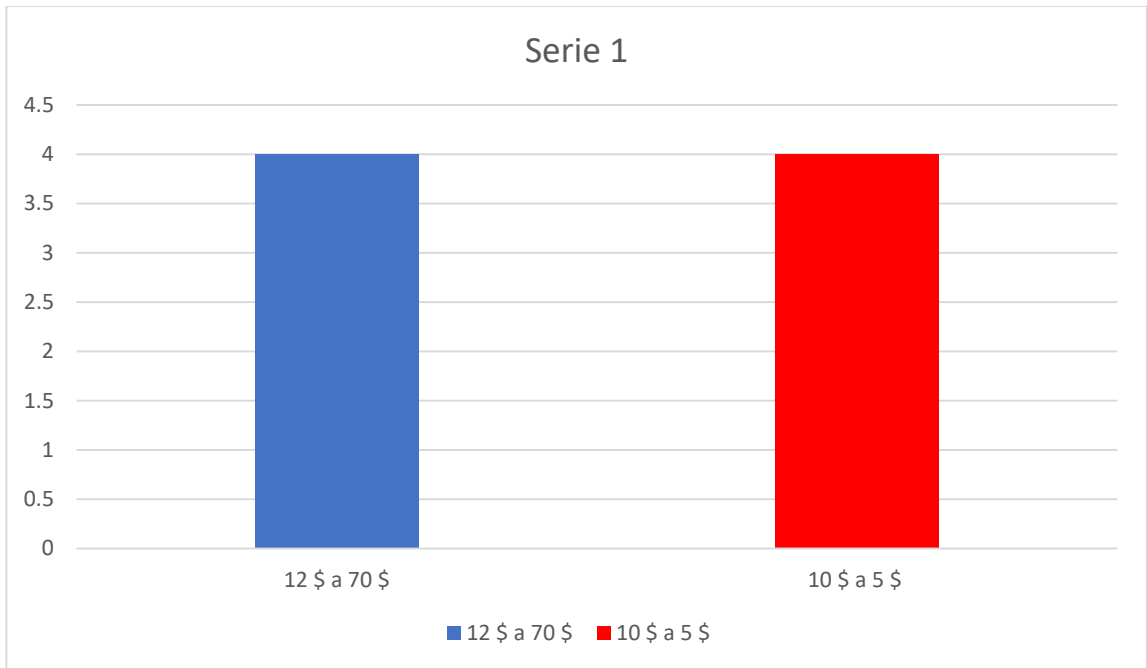

Imagen 7. Motivos de por lo que fuman (Creado por: Manuel)

En la gráfica de azul el 4 % de las personas respondieron que fuman por simple gusto sin ningún otro motivo

En la gráfica de color rojo el 3% por ciento fuman por distracción en l aque mayormente lo hacen por el tipo de trabajo que tiene cada persona de esa manera pueden cumplir las jornadas labores obligatorias

El 1 % de color celeste la población respondió que lo hacen por estrés que es generado por el mismo trabajo o por problemas personales en la cual al fumar les da una sensación de paz y relajación

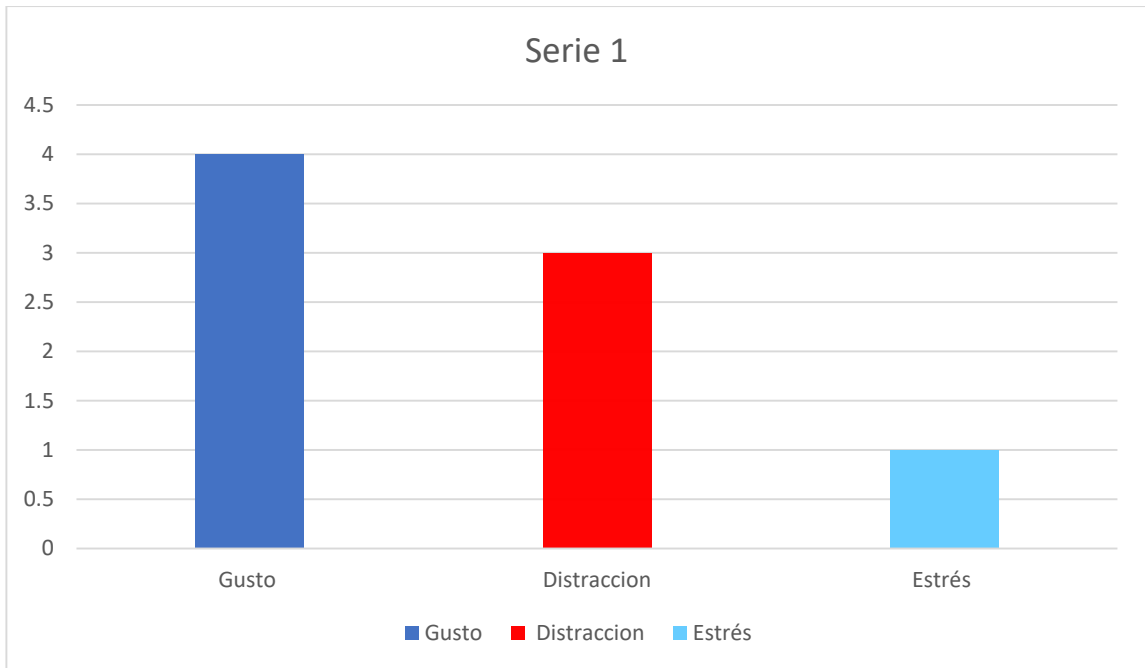
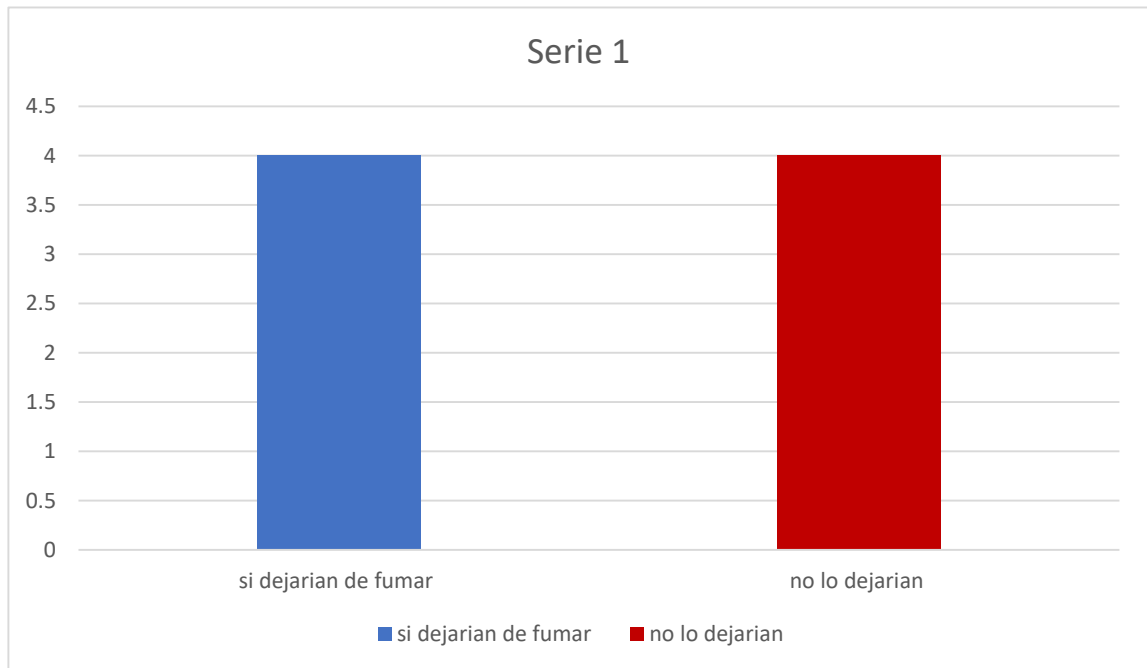

Imagen 7. Dejarían de fumar (Creado por: Manuel)

En la gráfica de color azul el 4 por ciento de la población pinzan dejar de fumar por los problemas que les generara después

Pero en la gráfica de rojo el 4 por ciento de la misma población aun no lo deciden, por lo que para ellos es la única manera de sentirse relajados temporalmente