

UNIVERSIDAD DEL SURESTE



ESPECIALIDAD: PSICOLOGIA

NOMBRE DEL ALUMNO: GERARDO VIDAL VAZQUEZ

MATERIA: PSICOPATOLOGIA

TAREA: INFOGRAFIA

FECHA DE ENTREGA:10/06/2023

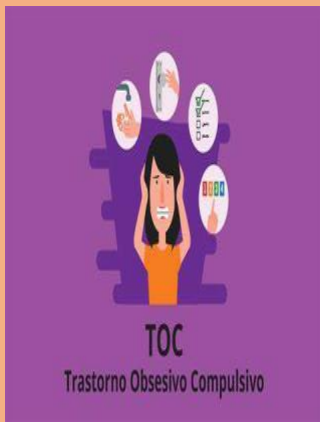

### Trastorno obsesivo compulsivo

Los síntomas característicos del TOC son la presencia de obsesiones y compulsiones, las obsesiones son pensamientos, p.ej. de contaminación, imágenes p. ej. de escenas violentas o terroríficas, o impulsos, p. ej. de apuñalar a alguien de naturaleza repetitiva y persistente, es importante destacar que las obsesiones no son placenteras ni se experimentan como voluntarias



### Trastorno dismórfico corporal

Los individuos con trastornos dismórfico corporal, históricamente conocido como dismorfo fobia están preocupados por uno o más defectos percibidos en su apariencia física, por lo que se ven feos, poco atractivos, anormales o deformes, criterio A, la percepción de los defectos no es observable o solo es apreciada levemente por los demás individuos, el espectro de preocupaciones puede centrarse en una ovarias zonas del cuerpo más común mente en la piel



### Trastorno de acumulación

La característica esencial del trastorno de acumulación son las dificultades persistentes para deshacerse o separarse de las posesiones, independientemente de su valor real, criterio A el termino persistente indica una dificultad de larga duración en vez de las circunstancias de vida más transitorias que pueden conducir al desorden excesivo

### Trastorno de excoiación

La característica esencial del trastorno de excoiación, rascarse la piel, es el rascado recurrente de la propia piel, los sitios más frecuentemente escogidos son la cara, los brazos y las manos, pero muchas personas eligen múltiples lugares del cuerpo, las personas pueden rascarse la piel sana las irregularidades menores de la piel y las lesiones como granos o callos, o las costras de anteriores rascados

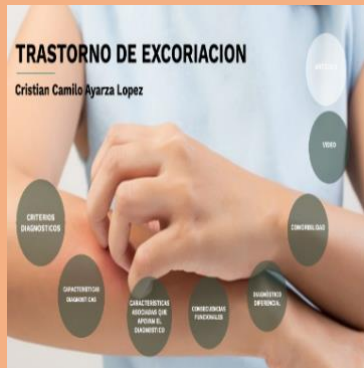

### Trastorno de apego reactivo

El trastorno de apego reactivo de la lactancia o la primera infancia se caracteriza por un patrón de conductas de apego notablemente alterado e inadecuado para el desarrollo en el que el niño raramente recurre a una figura de apego para su comodidad, apoyo y protección y crianza, la característica esencial es la ausencia de apego

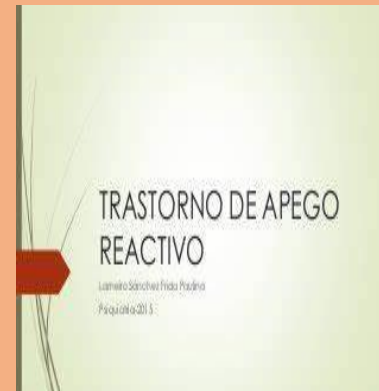

### Trastorno de relación social desinhida

La característica esencial del trastorno de relación social desinhida es un patrón de comportamiento culturalmente inapropiado, demasiado familiar con personas relativamente extrañas, este comportamiento demasiado familiar traspasa los límites sociales de la cultura, no se debería realizar un diagnóstico de trastorno de relación social



### Trastorno de estrés agudo

La característica esencial del trastorno de estrés agudo es el desarrollo de síntomas característicos con una duración de 3 días a 1 mes tras la exposición a uno o más eventos traumáticos, los eventos traumáticos que se experimentan directamente son, aunque no se limitan estos la exposición a la guerra como combatiente o civil, la amenaza o el asalto violento personal,



### Trastorno de adaptación

La presencia de síntomas emocionales o comportamentales en respuesta a un factor de estrés puede ser un solo evento p. ej., el fin de una relación sentimental o puede haber múltiples factores de estrés, p. ej., serias dificultades en los negocios los problemas maritales, los factores estresantes pueden ser recurrentes, p. ej. asociados a las crisis temporales de un negocio



### Amnesia disociativa

La característica definitoria de la amnesia disociativa es una incapacidad para recordar información importante autobiográfica, debe almacenarse con éxito en la memoria, la amnesia disociativa se diferencia de las amnesias permanentes debido al daño neurológico o la toxicidad que impiden el almacenamiento de la memoria o la recuperación



### Trastorno de ansiedad por separación

La persona con trastornos de ansiedad por separación se encuentra asustada o ansiosa ante la separación de aquellas personas por las que siente apego en un grado que es inapropiado para el desarrollo, existe miedo o ansiedad persistente sobre los posibles daños que puedan sufrir las personas por las que siente apego y sobre las situaciones que pueden llevar a la pérdida o separación de las personas a quienes el sujeto está vinculado y rechazo a separarse de estas personas de mayor apego



### Mutismo selectivo

El mutismo selectivo se caracteriza por una incapacidad para hablar en las situaciones sociales en que hay expectativa de hablar p.ej., en la escuela a pesar de que las personas hablan en otras situaciones, la falta de habla tiene consecuencias significativas en los logros académicos o laborales, o bien altera la comunicación social normal

### Fobia específica y trastorno de ansiedad social

Los individuos con fobia especifican presentan miedo hacia situaciones u objetos precisos o los evitan, la cognición específica no es característica de este trastorno, como en otros trastornos de ansiedad, el miedo, la ansiedad y la evitación están casi siempre inducidos inmediatamente por la situación fóbica, en un grado persistente o desproporcionado al riesgo real planteado, hay varios tipos de fobias específicas



### Trastorno de ansiedad inducido por sustancias y medicamentos y trastorno de ansiedad debido a afección médica

El trastorno de ansiedad inducido por sustancias-medicamentos engloba la ansiedad debida a intoxicación o retirada de sustancias o tratamientos médicos, en el trastorno de ansiedad debido a una enfermedad médica, los síntomas de ansiedad son la consecuencia fisiológica de una enfermedad médica



### Trastorno de conversión

Muchos clínicos utilizan los nombres alternativos de funcional, en referencia al funcionamiento anormal del sistema nervioso central, o psicógeno, refiriéndose a una etiología supuesta, para describir los síntomas del trastorno de conversión puede haber uno o más síntomas de diversos tipos, los síntomas motores son la debilidad o parálisis, movimientos anormales, como el temblor o las disfonías

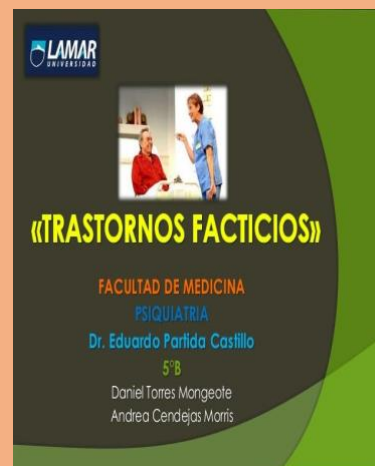

### Trastorno facticio

la característica esencial del trastorno facticio es la simulación de signos y síntomas médicos o psicológicos, en uno mismo o en otros, asociada a un engaño identificado, los individuos con trastorno facticio también pueden buscar tratamiento para sí mismos o para otros después de provocar la lesión o la enfermedad