



Mi Universidad

SUPER NOTA

Nombre del Alumno: Nancy del Carmen Valencia Hernández

Nombre del tema: Unidad 111 Promoción de la Salud Física

Parcial I

Nombre de la Materia: Fundamentos de Enfermería 111

Nombre del profesor: Alfonso Velázquez Ramírez

Nombre de la Licenciatura: Enfermería

Cuatrimestre: 3er

PATRÓN 1: PERCEPCIÓN Y CONTROL DE LA SALUD

Describe la percepción del cliente de su patrón de salud y bienestar y cómo lo maneja. Incluye la percepción del individuo de su estado de salud y de su relevancia para las actividades actuales y sus planes futuros.

Percepcion-manejo de la salud



También incluye el manejo de los riesgos para la salud y las conductas generales de cuidado de la misma, tales como las medidas de seguridad y la realización de actividades de promoción de la salud física y mental, prescripciones médicas o enfermeras y revisiones periódicas.

Cómo se valora:

- Hábitos higiénicos: personales, vivienda, vestido
- Vacunas
- Alergias
- Percepción de su salud
- Conductas saludables: interés y conocimiento
- Existencia o no de alteraciones de salud (tipo de alteración, cuidados, conocimiento y disposición)

ESTE PATRÓN ESTA ALTERADO:

- La persona considera que su salud es pobre, regular o mala.
- Tiene un inadecuado cuidado de su salud.
- Bebe en exceso.
- Fuma.
- Consume drogas.
- No tiene adherencia a tratamientos farmacológicos ni a medidas terapéuticas.
- No está vacunado



Describe el consumo de alimentos y líquidos del cliente en relación con sus necesidades metabólicas y los indicadores del aporte local de los nutrientes. Incluye los patrones individuales de consumo de alimentos y líquidos: horarios de las comidas, tipo y cantidad de alimentos y líquidos consumidos, preferencias alimentarias y el uso de suplementos nutricionales o vitamínicos.



Cómo se valora:

- Valoración del IMC.
- Valoración de la alimentación:
- Recoge el nº de comidas, el lugar, el horario, dietas específicas., así como los líquidos recomendados para tomar en el día.



Este patrón está alterado:

- Tiene una nutrición desequilibrada
- Los líquidos consumidos son escasos.
- Existen problemas en la boca
- Hay dificultades para masticar y/o tragar. Necesita sonda de alimentación.
- Existen lesiones cutáneas o en mucosas, alteraciones de la piel o falta de integridad tisular o cutánea
- Presencia de problemas digestivos, dependencias, inapetencias, intolerancias alimenticias, alergias.

Vías de alimentación

- Vía oral: es la vía natural de alimentación, en la que se ingieren alimentos y líquidos por la boca. Esta vía es la más adecuada para las personas que tienen una función gastrointestinal normal y son capaces de masticar y tragar los alimentos.



- . Vía enteral: es una vía de alimentación que se utiliza cuando la vía oral no es posible o es insuficiente para mantener una nutrición adecuada. Se introduce un tubo por la nariz o por la boca hasta el estómago o el intestino para administrar una fórmula nutricional líquida. Existen diferentes tipos de tubos enterales, siendo los más comunes la sonda nasogástrica (SNG) y la gastrostomía endoscópica percutánea (PEG).

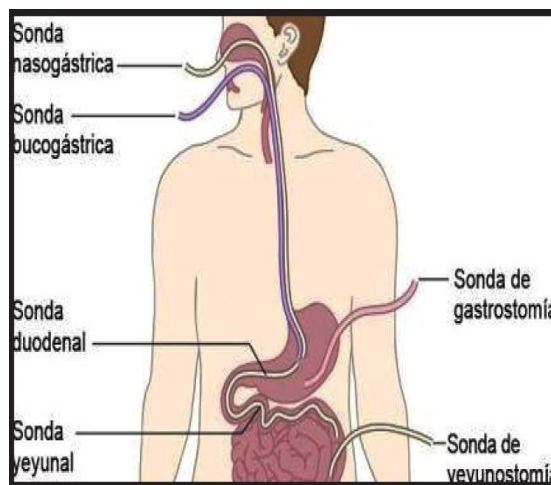

- Vía parenteral: es una vía de alimentación que se utiliza cuando el tracto gastrointestinal no es capaz de absorber los nutrientes de manera adecuada. Consiste en administrar una solución nutricional directamente en el torrente sanguíneo a través de una vena, generalmente mediante un catéter venoso central. Esta vía de alimentación se reserva para casos graves y complejos, y puede conllevar mayores riesgos y complicaciones que las vías enterales o la vía oral.

PATRÓN 3: ELIMINACION

Escribe la capacidad del individuo en relación con la función excretora (intestinal, urinaria y transpiración cutánea) y todos los aspectos relacionados con ella. Incluye la percepción que el propio individuo posee de la misma, la utilización habitual de medidas auxiliares como laxantes para la eliminación intestinal y cualquier cambio o alteración en el modo de excreción, calidad o cantidad.

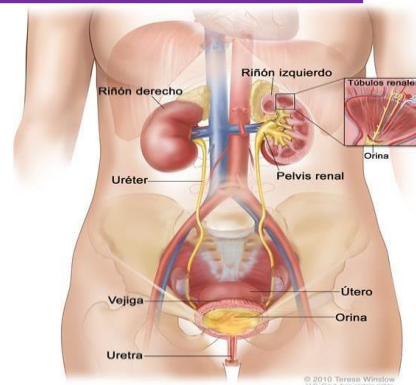

Cómo se valora:

-Intestinal: Consistencia, regularidad, dolor al defecar, sangre en heces, uso de laxantes, presencia de ostomías, incontinencia.

-Urinaria: Micciones/día, características de la orina, problemas de micción, sistemas de ayuda (absorbentes, colectores, sondas, u ostomías), incontinencias.

El patrón está alterado si:

- Intestinal: existe estreñimiento, incontinencia, diarrea, flatulencia, o la persona precisa
- Sistemas de ayuda (laxantes, enemas, ostomías).
- Urinario: si presenta incontinencias, retención, disuria, nicturia, poliuria, polaquiuria o
- Utiliza sistemas de ayuda (absorbentes, colector, sondas o u ostomías).

PATRÓN 4: ACTIVIDAD Y EJERCICIO



Describe las capacidades para la movilidad autónoma (encamado/sillón-cama/deambulante) y las actividades de la vida diaria que requieren gasto energético, tales como las de realizar la higiene general, ponerse y quitarse la ropa, comer, cocinar, comprar, trabajar, hacer las tareas de la casa.

Cómo se valora:

- Valoración del estado cardiovascular:
- Frecuencia cardiaca o PA anormales en respuesta a la actividad, cambios que reflejen isquemia o arritmia, etc.
- Valoración del estado respiratorio: Valorar antecedentes de enfermedades respiratorias, ambiente laboral, disnea, molestias de esfuerzo, tos nocturna, expectoración, indicación verbal de disnea, etc.

El patrón está alterado si:

- Síntomas respiratorios: frecuencia respiratoria alterada, disnea, cianosis, tos inefectiva, tiraje, uso de oxígeno domiciliario.
- Problemas circulatorios: Alteración de Tensión arterial y FC en respuesta a la actividad, pulsos periféricos inexistentes, edemas, claudicación intermitente.
- Problemas de salud limitantes, incapacidad para la actividad habitual.
- Deficiencias motoras.
- Problemas de movilidad
- Problemas de equilibrio, inestabilidad.



El objetivo de valorar este patrón es describir la efectividad del sueño-descanso desde la perspectiva del cliente. La preocupación respecto al sueño sólo aparece cuando éste se hace difícil; de lo contrario, no se le presta atención. Se recogen datos sobre patrón de sueño, descanso y relax habitual a lo largo de las 24 h del día, capacidad para conciliar el sueño, despertares, uso de medicación hipnótica o sedante, pesadillas y otros trastornos del sueño.

Cómo se valora:

- El espacio físico (ventilación, temperatura agradable y libre de ruidos)
- El tiempo dedicado al sueño u otros descansos diurnos
- Recursos físicos o materiales favorecedores del descanso (mobiliario.)
- Exigencias laborales (turnos, viajes)
- Hábitos socio culturales (hora de acostarse o levantarse, siestas, descansos)
- Problemas de salud física que provoquen dolor o malestar
- Problemas de salud psicológica que afecten al estado de ánimo (ansiedad, depresión)
- Situaciones ambientales que provoquen estados de ansiedad o estrés (duelos, intervenciones quirúrgicas)



Se considera alterado:

- Si usa ayudas farmacológicas para dormir o descansar.
- Verbaliza la dificultad para conciliar el sueño, despertar precoz o inversión día/noche.
- Somnolencia diurna.
- Confusión o cansancio relacionado con la falta de descanso.
- Disminución de la capacidad de funcionamiento.
- Conducta irritable en relación a la falta de descanso.

Este patrón busca conocer el estado de la capacidad cognitiva del paciente, tanto en sus aspectos más básicos (sensación, percepción, atención y memoria) como los más complejos (pensamiento, lenguaje e inteligencia). Incluye la alteración de la memoria, el estado de conciencia, el funcionamiento de los órganos de los sentidos y la alfabetización.



Felix Ramon Rodriguez

Definición del Patrón Cognitivo y Perceptivo

El patrón está alterado si:

- La persona no está consciente u orientada.
- Presenta deficiencias en cualquiera de los sentidos, especialmente vista y oído.
- Hay dificultades de comprensión por idioma o por analfabetismo
- Presencia de dolor.
- Existen problemas de memoria, de concentración, de expresión o comprensión de ideas.

PATRÓN 7: AUTOPERCEPCIÓN- AUTOCONCEPTO

El objetivo de la valoración de este patrón es conocer el concepto y la percepción que el individuo tiene de sí mismo. Incluye las actitudes hacia uno mismo, la percepción de las capacidades (cognitivas, afectivas o físicas), imagen, identidad, sentido general de valía y patrón emocional general, incluyendo falta de esperanza e ideación suicida. Valora también la postura corporal y el movimiento, así como el contacto visual y los patrones de voz y conversación (lenguaje no verbal).

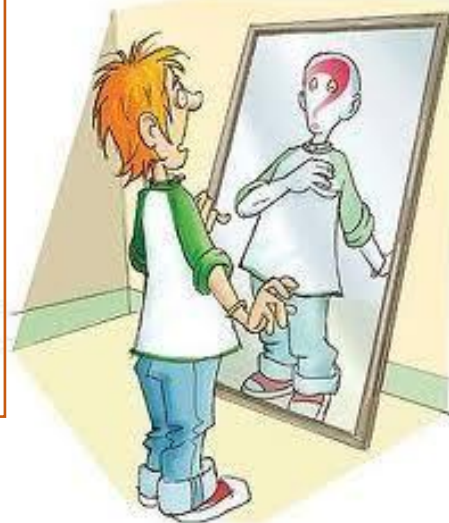

Se valora la presencia de:

- Problemas consigo mismo.
- Problemas con su imagen corporal.
- Problemas conductuales.
- Otros problemas.
- Cambios recientes.
- Datos de imagen corporal, Postura, Patrón de voz, Rasgos personales, Contacto visual,
- Si se siente querido, Cambios frecuentes del estado de ánimo, Asertividad / pasividad y
- Nerviosismo / Relajación.

El patrón está alterado si:

- Existen verbalizaciones auto negativas, expresiones de desesperanza, expresiones de inutilidad.
- Tiene problemas con su imagen corporal y le preocupan los cambios en su imagen corporal, el miedo al rechazo de otros y el sentimiento negativo del propio cuerpo.
- Existen problemas conductuales.



PATRÓN 8: ROL- RELACIONES

Describe la percepción (satisfacción/insatisfacción) y grado de compromiso con los roles más importantes y las responsabilidades en la situación actual del cliente. Están incluidos la satisfacción o las alteraciones en la familia, trabajo o relaciones sociales, y las responsabilidades relacionadas con estos roles, incluida la capacidad de obtener ingresos suficientes para cubrir las necesidades y las condiciones de habitabilidad del hogar.



Cómo se valora:

Familia:

Con quién vive. Estructura familiar. Rol en la familia y si éste está o no alterado. Problemas en la familia. Si alguien depende de la persona y como lleva la situación. Apoyo familiar. Si depende de alguien y su aceptación. Cambios de domicilio.

Grupo social:

Si tiene amigos próximos, si pertenece a algún grupo social, si se siente solo

Trabajo o escuela:

Si las cosas le van bien en el ámbito laboral o escolar, entorno seguro, satisfacción

Datos relativos a pérdidas, cambios, fracasos, conflictos, aislamiento social,

Comunicación, violencia.

El patrón está alterado si:

- Presenta problemas en las relaciones: sociales, familiares o laborales (escolares)
- Se siente solo. No tiene personas significativas (amigos, familia)
- Refiere carencias afectivas, falta de comunicación
- Tiene dificultad en las tareas de cuidador, apoyo insuficiente, cuidados negligentes...
- Insatisfacción con el rol o falta de motivación o de capacidad para asumirlo.
- Conductas inefectivas de duelo.
- Violencia doméstica



PATRÓN 9: SEXUALIDAD Y REPRODUCCIÓN

Describe los patrones de satisfacción o insatisfacción con la sexualidad; describe el patrón de reproducción. Incluye la satisfacción percibida por el individuo o las alteraciones de su sexualidad. También se incluye el estado reproductor en las mujeres, premenopausia o posmenopausia y los problemas percibidos.

PATRÓN SEXUAL Y REPRODUCTIVO



Cómo se valora:

- Menarquía y todo lo relacionado con ciclo menstrual.
- Menopausia y síntomas relacionados
- Métodos anticonceptivos
- Embarazos, abortos, problemas relacionados con la reproducción
- Problemas o cambios en las relaciones sexuales.

El patrón está alterado si:

- La persona expresa preocupación respecto a su sexualidad, trastornos o insatisfacción.
- Existen problemas en la etapa reproductiva de la mujer.
- Existen problemas en la menopausia.
- Relaciones de riesgo

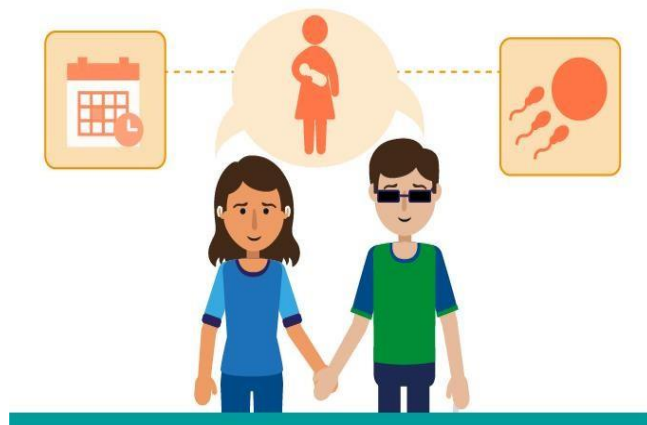

PATRÓN 10: ADAPTACIÓN-TOLERANCIA AL ESTRÉS

Describe el patrón general de adaptación, de afrontamiento de la persona a los procesos vitales y su efectividad en términos de tolerancia al estrés. Incluye la reserva individual o la capacidad para resistirse a las amenazas para la propia integridad, formas de manejar el estrés, sistemas de apoyo familiares o de otro tipo y capacidad percibida para controlar y manejar las situaciones.

Cómo se valora:

-La enfermera instará al paciente a recordar situaciones estresantes, describir como se ha tratado y evaluar la efectividad de la forma en la que se ha adaptado a esas Situaciones.

Preguntará por:

- Cambios importantes en los dos últimos años, si ha tenido alguna crisis.
 - Si está tenso o relajado la mayor parte del tiempo. Qué le ayuda cuando está tenso.
- Si utiliza medicinas, drogas o alcohol cuando está tenso.



El patrón está alterado si la persona manifiesta tener sensación habitual de estrés y no dispone de herramientas para controlarlo.

Si ante cambios o situaciones difíciles de la vida el individuo no es capaz de afrontarlo de forma efectiva.

Si recurre al uso de medicamentos, drogas o alcohol para superar los problemas.

PATRÓN 11: VALORES Y CREENCIAS

Describe el patrón de los valores, objetivos y creencias espirituales y/o religiosas que influyen o guían las decisiones y opciones vitales del individuo y en la adopción de decisiones. Incluye lo percibido como importante en la vida, las expectativas en cuanto a salud y calidad de vida, y la percepción de conflicto entre los valores, creencias y expectativas y aspectos relacionados con la salud.

Cómo se valora:

- Si tiene planes de futuro importantes; si consigue en la vida lo que quiere.
- Si está contento con su vida.
- Pertenece a alguna religión, si le causa algún problema o si le ayuda cuando surgen Dificultades.
- Preocupaciones relacionadas con la vida y la muerte, el dolor o enfermedad.

El patrón está alterado:

- Cuando existe conflicto con sus creencias.
- Tiene problemas para sus prácticas religiosas.
- Existe conflicto / preocupación por el sentido de la vida, la muerte, el sufrimiento, dolor, enfermedad.



BIBLIOGRÁFICA

- <https://enfermeriaactual.com/patrones-funcionales/>

- <https://www.uv.mx/personal/gralopez/files/2016/02/MANUAL-VALORACION-NOV-2010.pdf>

- <https://www.uv.mx/personal/gralopez/files/2016/02/MANUAL-VALORACION-NOV-2010.pdf>