



Nombre del alumno: Andrea Melgar Vazquez

Nombre del profesor: Lic. Ruben Eduardo Domínguez García

Nombre del trabajo: Super nota

Materia: Fundamentos de enfermería III

Grado: 2°

Frontera Comalapa Chiapas a 06 de julio del 2023.

UNIDAD III

PROMOCIÓN DE LA SALUD FISICA

La valoración se define como un proceso planificado, sistemático, continuo y deliberado de recogida e interpretación de información, que permite determinar la situación de salud, y la respuesta que las personas dan a ésta. Existen diversos tipos de valoración dependiendo del modelo enfermero; en nuestra Comunidad Autónoma se ha optado por el modelo de los Patrones Funcionales de Marjory Gordon.

Marjory Gordon define los patrones como una configuración de comportamientos más o menos comunes a todas las personas, que contribuyen a su salud, calidad de vida y al logro de su potencial humano; que se dan de una manera secuencial a lo largo del tiempo y proporcionan un marco para la valoración con independencia de la edad, el nivel de cuidados o la patología.

Los patrones funcionales de salud de Gordon son una configuración de comportamientos, más o menos comunes a todas las personas, que contribuyen a su salud, calidad de vida y al logro de su potencial humano, y que se dan de una manera secuencial a lo largo del tiempo.



Patrón 1: percepción de la salud y manejo de la salud

Que valora:

- Como percibe el individuo la salud y el bienestar.
- Como maneja todo lo relacionado con su salud, respecto a su mantenimiento o recuperación
- La adherencia a las prácticas terapéuticas. Incluye prácticas preventivas

Como se valora:

- Hábitos higiénicos: personales, vivienda, vestido,
- Vacunas
- Alergias
- Percepción de su salud
- Conductas saludables: interés y conocimiento
- Existencia o no de alteraciones de su salud
- Existencia o no de hábitos tóxicos
- Accidentes laborales, tráfico y domésticos
- Ingresos hospitalarios

Resultado del patrón: el patrón este alterado sí;

- La persona considera que su salud es pobre, regular o mala.
- Tiene un inadecuado cuidado de su salud.
- Bebe en exceso.
- Fuma.
- Consume drogas.
- No tiene adherencia a tratamientos farmacológicos ni a medidas terapéuticas.
- No está vacunado
- La higiene personal o de la vivienda es descuidada.

Describe la percepción del cliente de su patrón de salud y bienestar y cómo lo maneja. Incluye la percepción del individuo de su estado de salud y de su relevancia para las actividades actuales y sus planes futuros. También incluye el manejo de los riesgos para la salud y las conductas generales de cuidado de la misma, tales como las medidas de seguridad y la realización de actividades de promoción de la salud física y mental, prescripciones médicas o enfermeras y revisiones periódicas. Se puede iniciar preguntando "¿cómo describiría usted su salud?" Incluye alergias, hábitos tóxicos, deseo de abandonar éstos, medidas preventivas habituales como participación en programas de salud y vacunaciones, y adherencia a los tratamientos.



Patrón 2: nutricional-metabólico

Qué valora:

- Describe el consumo de alimentos y líquidos en relación con sus necesidades metabólicas
- Horarios de comida.
- Preferencias y suplementos.
- Problemas en su ingesta.
- Altura, peso y temperatura.
- Condiciones de piel, mucosas y membranas.

Cómo se valora:

- Valoración del IMC.
- Valoración de la alimentación: Recoge el nº de comidas, el lugar, el horario, dietas específicas, así como los líquidos recomendados para tomar en el día. Se deben hacer preguntas sobre el tipo de alimentos que toma por grupos: frutas, verduras, carnes, pescados, legumbres y lácteos.
- Valoración de problemas en la boca: Si tiene alteraciones bucales
- Valoración de problemas para comer: Dificultades para masticar, tragar, alimentación por sonda ya sea alimentación enteral o con purés caseros.
- Valoración de otros problemas que influyen en el patrón: Problemas digestivos, Dependencia, Inapetencias, Intolerancias alimenticias, Alergias, Suplementos alimenticios y vitaminas
- Valoración de la piel: Alteraciones de la piel: fragilidad de uñas y pelo, falta de hidratación, prurito, edemas, lesiones, temperatura, cicatrización, coloración. Lesiones cutáneas: abscesos, lipomas, nevus, verrugas, patología de las uñas.

Resultado del patrón: el patrón este alterado sí;

- Con respecto al IMC:
 - Patrón alterado superior al 30% o inferior a 18,5%
 - Patrón en riesgo: entre 25 y 30
 - Patrón eficaz: entre 18,6 y 24,9
- Tiene una nutrición desequilibrada
- Los líquidos consumidos son escasos.
- Existen problemas en la boca
- Hay dificultades para masticar y/o tragar.
- Necesita sonda de alimentación.
- Existen lesiones cutáneas o en mucosas, alteraciones de la piel o falta de integridad tisular o cutánea
- Presencia de problemas digestivos, dependencias, inapetencias, intolerancias alimenticias, alergias.

Describe el consumo de alimentos y líquidos del cliente en relación con sus necesidades metabólicas y los indicadores del aporte local de los nutrientes. Incluye los patrones individuales de consumo de alimentos y líquidos: horarios de las comidas, tipo y cantidad de alimentos y líquidos consumidos, preferencias alimentarias y el uso de suplementos nutricionales o vitamínicos. Describe la lactancia materna y el patrón de alimentación del lactante. Incluye lesiones sobre cualquier zona cutánea, capacidad de cicatrización y medición de la temperatura, el peso y la talla corporal. También se incluye el aspecto general de bienestar y el estado de la piel, el cabello, las uñas, las membranas mucosas y los dientes.



3.3 Patrón 3: eliminación

Qué valora:

- Describe las funciones excretoras intestinal, urinaria y de la piel

Como se valora:

- Intestinal: Consistencia, regularidad, dolor al defecar, sangre en heces, uso de laxantes, presencia de ostomías, incontinencia.
- Urinaria: Micciones/día, características de la orina, problemas de micción, sistemas de ayuda (absorbentes, colectores, sondas, urostomías), incontinencias
- Cutánea: Sudoración copiosa

Resultado del patrón: el patrón está alterado si:

- Intestinal: existe estreñimiento, incontinencia, diarrea, flatulencia, o la persona precisa sistemas de ayuda (laxantes, enemas, ostomías).
- Urinario: si presenta incontinencias, retención, disuria, nicturia, poliuria, polaquiuria o utiliza sistemas de ayuda (absorbentes, colector, sondas o urostomías)
- Si sudación excesiva.

Describe la capacidad del individuo en relación con la función excretora (intestinal, urinaria y transpiración cutánea) y todos los aspectos relacionados con ella. Incluye la percepción que el propio individuo posee de la misma, la utilización habitual de medidas auxiliares como laxantes para la eliminación intestinal y cualquier cambio o alteración en el modo de excreción, calidad o cantidad. También incluye cualquier dispositivo usado para el control de la eliminación y su cuidado específico (urostomía, colostomía, pañales absorbentes).



Patrón 4: actividad y ejercicio

Qué valora:

- El patrón de ejercicio
- La actividad
- Tiempo libre y recreo
- Los requerimientos de consumo de energía de las actividades de la vida diaria
- La capacidad funcional
- El tipo, cantidad y calidad del ejercicio.
- Las actividades de tiempo libre.

Como se valora:

- Valoración del estado cardiovascular: Frecuencia cardiaca o PA anormales en respuesta a la actividad, cambios ECG que reflejen isquemia o arritmia, etc.
- Valoración del estado respiratorio: Valorar antecedentes de enfermedades respiratorias, ambiente laboral, disnea, molestias de esfuerzo, tos nocturna, expectoración, indicación verbal de disnea, etc.
- Tolerancia a la actividad: Fundamentalmente en pacientes cardiacos y respiratorios
- Valoración de la movilidad: Debilidad generalizada, cansancio, grado de movilidad en articulaciones, fuerza, tono muscular
- Actividades cotidianas: Actividades que realiza, encamamiento, mantenimiento del hogar
- Capacidad funcional
- Estilo de vida: Sedentario, activo Ocio y actividades recreativas:
- El énfasis está en las actividades de mayor importancia para la persona; tipo de actividades y tiempo que se le dedica.

Resultado del patrón: el patrón está alterado si existe:

- Síntomas respiratorios: frecuencia respiratoria alterada, disnea, cianosis, tos inefectiva, tiraje, uso de oxígeno domiciliario.
- Problemas circulatorios: Alteración de Tensión arterial y FC en respuesta a la actividad, pulsos periféricos inexistentes, edemas, claudicación intermitente
- Problemas de salud limitantes, incapacidad para la actividad habitual.
- La presencia de síntomas físicos: cansancio excesivo, hipotonía muscular, inmovilizaciones, claudicación intermitente, pulsos periféricos disminuidos, parálisis, paresias.
- Deficiencias motoras.
- Problemas de movilidad.
- Problemas de equilibrio, inestabilidad.
- Capacidad funcional alterada (Katz o Barthel).
- Incapacidad de ocio habitual, aburrimiento manifestado por la persona.

Describe las capacidades para la movilidad autónoma (encamado/sillón-cama/deambulante) y las actividades de la vida diaria que requieren gasto energético, tales como las de realizar la higiene general, ponerse y quitarse la ropa, comer, cocinar, comprar, trabajar, hacer las tareas de la casa. También están incluidos el tipo, cantidad y calidad del ejercicio, así como las costumbres de ocio y recreo llevadas a cabo. Si procede, se incluyen los factores que interfieren con las actividades deseadas o esperadas por el individuo, tales como el déficit neuromuscular, disnea, angina o calambres musculares con el esfuerzo, así como el uso correcto de dispositivos de ayuda como traqueostomía, laringectomía, oxigenoterapia, inhaladores, otros. La valoración de los patrones de actividad permitirá la detección de prácticas poco saludables, la prevención de mayores pérdidas funcionales y puede así mismo ayudar a compensar dichas pérdidas.



3.5 Patrón 5: sueño- descanso

Que valora:

- Describe la capacidad de la persona para conseguir dormir, descansar o relajarse a lo largo de las 24 horas del día
- La percepción de cantidad y calidad del sueño – descanso
- La percepción del nivel de energía.
- Las ayudas para dormir (medicamentos, rutinas, etc.)

Como se valora:

- El espacio físico (ventilación, temperatura agradable y libre de ruidos)
- El tiempo dedicado al sueño u otros descansos diurnos
- Recursos físicos o materiales favorecedores del descanso (mobiliario)
- Exigencias laborales (turnos, viajes)
- Hábitos socio culturales (hora de acostarse o levantarse, siestas, descansos)
- Problemas de salud física que provoquen dolor o malestar
- Problemas de salud psicológica que afecten al estado de ánimo (ansiedad, depresión)
- Situaciones ambientales que provoquen estados de ansiedad o estrés (duelos, intervenciones quirúrgicas)
- Tratamientos farmacológicos que puedan influir en el sueño (broncodilatadores, esteroides, betabloqueantes)
- Uso de fármacos para dormir.
- Consumo de sustancias estimulantes (cafeína, nicotina, abuso de alcohol)
- Presencia de ronquidos o apneas del sueño.

Resultado del patrón: se considera alterado si:

- Si usa ayudas farmacológicas para dormir o descansar.
- Verbaliza la dificultad para conciliar el sueño, despertar precoz o inversión día/noche.
- Somnolencia diurna.
- Confusión o cansancio relacionado con la falta de descanso.
- Disminución de la capacidad de funcionamiento.
- Conducta irritable en relación a la falta de descanso.

El objetivo de valorar este patrón es describir la efectividad del sueño-descanso desde la perspectiva del cliente. La preocupación respecto al sueño sólo aparece cuando éste se hace difícil; de lo contrario, no se le presta atención. Se recogen datos sobre patrón de sueño, descanso y relax habitual a lo largo de las 24 h del día, capacidad para conciliar el sueño, despertares, uso de medicación hipnótica o sedante, pesadillas y otros trastornos del sueño. Es importante individualizar: algunos están bien descansados después de 4 horas de sueño; otros necesitan muchas más; asimismo lo que puede ser relajante para algunos es considerado trabajo para otros. Si se perciben problemas por parte del cliente, deben valorarse las explicaciones, las acciones llevadas a cabo y los efectos derivados de las acciones.



3.6 Patrón 6: cognitivo-perceptivo

Qué valora:

- Patrones sensorio- perceptuales y cognitivos
- Nivel de conciencia
- Conciencia de la realidad
- Adecuación de los órganos de los sentidos
- Compensación o prótesis
- Percepción del dolor y tratamiento
- Lenguaje
- Ayudas para la comunicación
- Memoria. Juicio, comprensión de ideas
- Toma de decisiones

Cómo se valora:

- Nivel de conciencia y orientación.
- Nivel de instrucción: si puede leer y escribir.
- El idioma. Si tiene alteraciones cognitivas, como problemas para expresar ideas o de memoria, dificultades para la toma de decisiones, problemas de lenguaje, de concentración, síntomas depresivos, problemas de comprensión, fobias o miedos o dificultades en el aprendizaje.
- Si tiene alteraciones perceptivas por problemas de visión, de audición, de olfato de gusto o sensibilidad táctil.
- Recoge información sobre si la persona tiene dolor, tipo, localización, intensidad y si está o no controlado, así como su repercusión en las actividades que realiza.
- Si tiene alteraciones de la conducta, irritabilidad, intranquilidad o agitación.

Resultado del patrón: el patrón está alterado si:

- La persona no está consciente u orientada
- Presenta deficiencias en cualquiera de los sentidos, especialmente vista y oído.
- Hay dificultades de comprensión por idioma o por analfabetismo
- Presencia de dolor.
- Existen problemas de memoria, de concentración, de expresión o comprensión de ideas
- Hay depresión.
- Existen fobias o miedos injustificados.
- Se dan conductas de irritabilidad, agitación o intranquilidad.

Este patrón busca conocer el estado de la capacidad cognitiva del paciente, tanto en sus aspectos más básicos (sensación, percepción, atención y memoria) como los más complejos (pensamiento, lenguaje e inteligencia). Incluye la alteración de la memoria, el estado de conciencia, el funcionamiento de los órganos de los sentidos y la alfabetización.



3.7 Patrón 7: autopercepción – autoconcepto

Qué valora:

- Autoconcepto y percepciones de uno mismo.
- Actitudes a cerca de uno mismo.
- Percepción de las capacidades cognitivas, afectivas o físicas.
- Imagen corporal, social.
- Identidad.
- Sentido general de valía.
- Patrón emocional.
- Patrón de postura corporal y movimiento
- Contacto visual
- Patrones de voz y conversación.

Como se valora: se valora la presencia de:

- Problemas consigo mismo.
- Problemas con su imagen corporal.
- Problemas conductuales.
- Otros problemas: Cambios recientes. Datos de imagen corporal, Postura, Patrón de voz, Rasgos personales, Contacto visual, Si se siente querido, Cambios frecuentes del estado de ánimo, Asertividad / pasividad y Nerviosismo / Relajación.

Resultado del patrón: el patrón está alterado si:

- Existen verbalizaciones auto negativas, expresiones de desesperanza, expresiones de inutilidad.
- Tiene problemas con su imagen corporal y le preocupan los cambios en su imagen corporal, el miedo al rechazo de otros y el sentimiento negativo del propio cuerpo.
- Existen problemas conductuales.

El objetivo de la valoración de este patrón es conocer el concepto y la percepción que el individuo tiene de sí mismo. Incluye las actitudes hacia uno mismo, la percepción de las capacidades (cognitivas, afectivas o físicas), imagen, identidad, sentido general de valía y patrón emocional general, incluyendo falta de esperanza e ideación suicida. Valora también la postura corporal y el movimiento, así como el contacto visual y los patrones de voz y conversación (lenguaje no verbal). Generalmente la valoración del autoconcepto y la autopercepción no es exacta si el cliente no confía en la enfermera, por ello ésta precisa de crear un ambiente de empatía, confianza y de no enjuiciamiento.

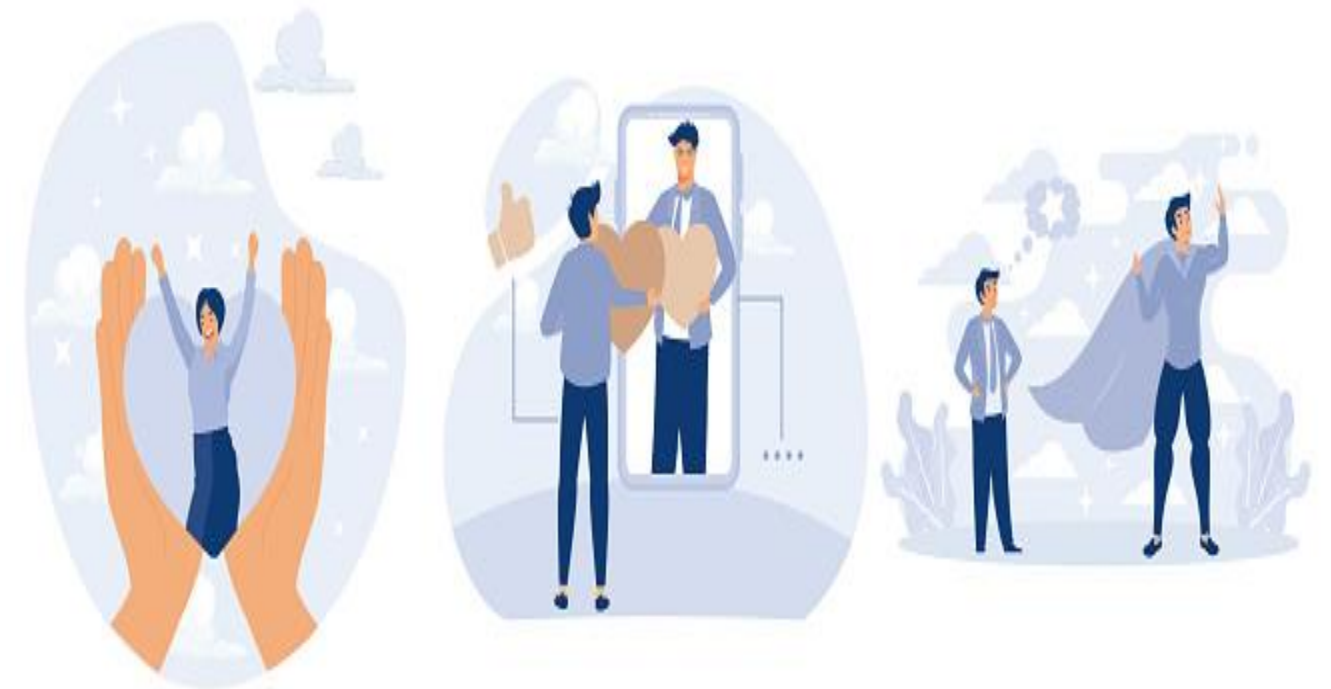

3.8 Patrón 8: rol – relaciones

Qué valora:

- El patrón de compromisos de rol y relaciones (las relaciones de las personas con los demás)
- La percepción de los roles más importantes (el papel que ocupan en la familia, sociedad.)
- Responsabilidades en su situación actual.
- Satisfacción o alteraciones en: familia, trabajo, relaciones sociales

Como se valora:

- Familia: Con quién vive.
- Estructura familiar. Rol en la familia y si éste está o no alterado.
- Problemas en la familia.
- Si alguien depende de la persona y como lleva la situación.
- Apoyo familiar.
- Si depende de alguien y su aceptación.
- Cambios de domicilio.
- Grupo social: Si tiene amigos próximos, si pertenece a algún grupo social, si se siente solo
- Trabajo o escuela: Si las cosas le van bien en el ámbito laboral o escolar, entorno seguro, satisfacción
- Datos relativos a pérdidas, cambios, fracasos, conflictos, aislamiento social, comunicación, violencia

Resultado del patrón: el patrón está alterado si:

- Presenta problemas en las relaciones: sociales, familiares o laborales (escolares)
- Se siente solo.
- No tiene personas significativas (amigos, familia)
- Refiere carencias afectivas, falta de comunicación
- Tiene dificultad en las tareas de cuidador, apoyo insuficiente, cuidados negligentes.
- Insatisfacción con el rol o falta de motivación o de capacidad para asumirlo.
- Conductas inefectivas de duelo.
- Violencia doméstica.
- Abusos.

Describe la percepción (satisfacción/insatisfacción) y grado de compromiso con los roles más importantes y las responsabilidades en la situación actual del cliente. Están incluidos la satisfacción o las alteraciones en la familia, trabajo o relaciones sociales, y las responsabilidades relacionadas con estos roles, incluida la capacidad de obtener ingresos suficientes para cubrir las necesidades y las condiciones de habitabilidad del hogar. Deben obtenerse los problemas percibidos por el cliente, si existen, la causa percibida, las acciones llevadas a cabo y los efectos de dichas acciones.



3.9 Patrón 9: sexualidad y reproducción

Qué valora:

- Los patrones de satisfacción o insatisfacción de la sexualidad
- Alteraciones en la sexualidad o en las relaciones sexuales
- Seguridad en las relaciones sexuales.
- Patrón reproductivo Premenopausia y posmenopausia
- Problemas percibidos por la persona.

Como se valora:

- Menarquía y todo lo relacionado con ciclo menstrual.
- Menopausia y síntomas relacionados
- Métodos anticonceptivos
- Embarazos, abortos, problemas relacionados con la reproducción
- Problemas o cambios en las relaciones sexuales

Resultado del patrón: el patrón está alterado si:

- La persona expresa preocupación respecto a su sexualidad, trastornos o insatisfacción.
- Existen problemas en la etapa reproductiva de la mujer. Existen problemas en la menopausia.
- Relaciones de riesgo

Describe los patrones de satisfacción o insatisfacción con la sexualidad; describe el patrón de reproducción. Incluye la satisfacción percibida por el individuo o las alteraciones de su sexualidad. También se incluye el estado reproductor en las mujeres, premenopausia o posmenopausia y los problemas percibidos. Entiende la sexualidad como la expresión del comportamiento de la identidad sexual. Incluye, pero no se limita a las relaciones sexuales con una pareja. Las normas culturales regulan su expresión. Los problemas pueden aparecer cuando se producen discrepancias entre la expresión de la sexualidad que la persona ha alcanzado y aquella que desea. Los patrones reproductivos incluyen la capacidad reproductiva y la reproducción en sí misma: métodos anticonceptivos, menarquía y climaterio, número de embarazos y de hijos nacidos vivos. En clientes jóvenes, desarrollo genital y características sexuales secundaria. Se buscan problemas reales o potenciales. Si existen problemas, se ha de preguntar al cliente acerca de los factores contribuyentes, las acciones llevadas a cabo y el efecto percibido por esas acciones.



3.10 Patrón 10: adaptación tolerancia al estrés.

Qué valora:

- Las formas o estrategias de afrontamiento general de la persona.
- Las respuestas habituales que manifiesta el individuo en situaciones que le estresan y forma de controlar el estrés.
- La capacidad de adaptación a los cambios.
- El soporte individual y familiar con que cuenta el individuo.
- La percepción de habilidades para controlar o dirigir situaciones estresantes.

Como se valora:

La enfermera instará al paciente a recordar situaciones estresantes, describir como se ha tratado y evaluar la efectividad de la forma en la que se ha adaptado a esas situaciones.

Preguntará por:

- Cambios importantes en los dos últimos años, si ha tenido alguna crisis.
- Si está tenso o relajado la mayor parte del tiempo.
- Qué le ayuda cuando está tenso.
- Si utiliza medicinas, drogas o alcohol cuando está tenso.
- Cuando ha tenido cualquier problema en su vida, como lo ha tratado.
- Si esta forma de tratarlo ha tenido éxito.
- Si tiene alguien cercano al que poder contar sus problemas con confianza y si lo hace cuando es necesario.

Resultado del patrón: el patrón está alterado

- Si la persona manifiesta tener sensación habitual de estrés y no dispone de herramientas para controlarlo.
- Si ante cambios o situaciones difíciles de la vida el individuo no es capaz de afrontarlo de forma efectiva.
- Si recurre al uso de medicamentos, drogas o alcohol para superar los problemas.

Describe el patrón general de adaptación, de afrontamiento de la persona a los procesos vitales y su efectividad en términos de tolerancia al estrés. Incluye la reserva individual o la capacidad para resistirse a las amenazas para la propia integridad, formas de manejar el estrés, sistemas de apoyo familiares o de otro tipo y capacidad percibida para controlar y manejar las situaciones. Incluye: Capacidad de resistencia de la persona a los ataques de la integridad, manejo del estrés (incluido uso de medicamentos, alcohol, o drogas, alteraciones del sueño y el apetito), sistemas de soporte y ayuda y capacidad percibida de manejar situaciones estresantes.



3.11 Patrón 11: valores y creencias

Qué valora:

- Los patrones de valores y creencias que guían las elecciones o decisiones.
- Lo que se considera correcto, apropiado; Bien y mal, bueno y malo.
- Lo que es percibido como importante en la vida.
- Las percepciones de conflicto en valores, creencias o expectativas relativas a la salud.
- Las decisiones a cerca de: tratamientos, prioridades de salud, vida o muerte.
- Las prácticas religiosas.

Como se valora:

- Si tiene planes de futuro importantes; si consigue en la vida lo que quiere. Si está contento con su vida.
- Pertenencia a alguna religión, si le causa algún problema o si le ayuda cuando surgen dificultades.
- Preocupaciones relacionadas con la vida y la muerte, el dolor o enfermedad.

Resultado de la valoración: el patrón está alterado:

- Cuando existe conflicto con sus creencias.
- Tiene problemas para sus prácticas religiosas.
- Existe conflicto / preocupación por el sentido de la vida, la muerte, el sufrimiento, dolor, enfermedad.

Describe el patrón de los valores, objetivos y creencias espirituales y/o religiosas que influyen o guían las decisiones y opciones vitales del individuo y en la adopción de decisiones. Incluye lo percibido como importante en la vida, las expectativas en cuanto a salud y calidad de vida, y la percepción de conflicto entre los valores, creencias y expectativas y aspectos relacionados con la salud.



Bibliografía

- Gómez, E. R. (2015). Fundamentos de enfermería: ciencia, metodología y tecnología. Editorial El Manual Moderno.
- Potter, P. A., Perry, A. G., & Stockert, P. A. (Eds.). (2013). Fundamentos de enfermería. Elsevier Health Sciences.
- Barrera, S. R., & Gómez, E. R. (2004). Fundamentos de enfermería. Editorial El Manual Moderno.
- Castrillón Chamadoira, E. (2015). La enfermera transcultural y el desarrollo de la competencia cultural. Cultura de los Cuidados.
- Plasencia, J. A. D., Morón, P. H., Vega, A. M. B., Díaz, E. M. M. S., Vega, V. M., & IIH, E. R. V. GUIA: LAVADO DE MANOS CLÍNICO Y QUIRÚRGICO.
- J. Anabel F. Coffré, Alicia J. D. Triviño, Maira C. Cujilán A. (2017). ENFERMERÍA Y LAS VÍAS DE ADMINISTRACIÓN DE MEDICAMENTOS. Centro de Investigación y Desarrollo Profesional.