



Mi Universidad

SÚPER NOTA.

Nombre del Alumno: Luisa Fernanda Roldan Hernández.

Nombre del tema: Vías de administración de medicamentos.

Parcial: 3ero.

Nombre de la Materia: Fundamentos de enfermería.

Nombre del profesor: Lic. Sandra Jazmín Ruíz Flores.

Nombre de la Licenciatura: Enfermería.

Cuatrimestre: 1ero

VÍA ORAL

Muchos medicamentos se pueden administrar por vía oral como líquidos, cápsulas, tabletas o comprimidos masticables. Dado que la vía oral es la más conveniente y por lo general la más segura y menos costosa, es la que se utiliza con mayor frecuencia.

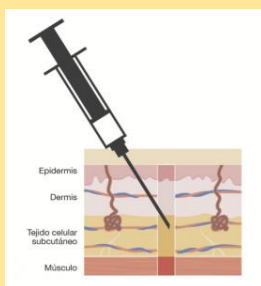

VÍA SUBCUTÁNEA

Se inserta una aguja en el tejido adiposo (graso) justo bajo la piel. Una vez inyectado el fármaco, este se desplaza hacia los pequeños vasos sanguíneos (capilares) y es arrastrado por el torrente sanguíneo.

VÍA INTRAMUSCULAR

Es preferida a la vía subcutánea cuando se requiere administrar mayor volumen de un fármaco. Debido a que los músculos están a mayor profundidad, bajo la piel y los tejidos grasos, se utiliza una aguja más larga.

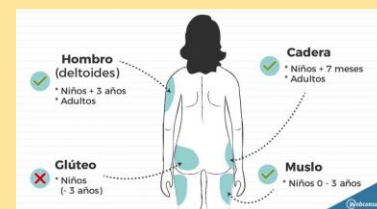

VÍA INTRAVENOSA

Se inserta una aguja directamente en una vena. Así, la solución que contiene el fármaco puede administrarse en dosis individuales o por infusión continua intravenosa (venoclisis). En la infusión intravenosa (venoclisis), la solución se mueve por gravedad (a partir de una bolsa de plástico colapsable) o bien, lo que es más habitual, mediante una bomba de infusión por un tubo fino flexible (catéter) introducido en una vena.

VÍA INTRATECAL

Se inserta una aguja entre dos vértebras en la parte inferior de la columna vertebral y dentro del espacio que se encuentra alrededor de la médula espinal. El fármaco se inyecta en el conducto raquídeo.



VÍA SUBLINGUAL Y ORAL

Algunos fármacos se colocan bajo la lengua (vía sublingual) o entre las encías y los dientes (vía bucal) para que puedan disolverse y ser absorbidos directamente por los capilares en esa zona. Estos fármacos no se tragan.

VÍA VAGINAL

Algunos medicamentos pueden administrarse a las mujeres por vía vaginal en forma de solución, comprimido, crema, gel, supositorio o anillo. De esta forma, el fármaco es lentamente absorbido por la pared vaginal.

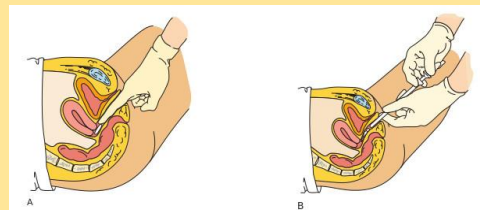

VIA OCULAR

Los fármacos utilizados para tratar los trastornos oculares (como el glaucoma, la conjuntivitis y las lesiones) pueden mezclarse con sustancias inactivas para generar un líquido, un gel o un ungüento que puedan ser aplicados en el ojo. Las gotas oftálmicas son relativamente fáciles de usar, pero pueden salir del ojo muy rápido y por lo tanto no tener una buena absorción.

VÍA ÓTICA

Los fármacos utilizados para tratar la inflamación y la infección del oído se pueden aplicar directamente en el oído afectado. Las gotas óticas que contienen soluciones o suspensiones se aplican normalmente sólo en el conducto auditivo externo. Antes de aplicar las gotas óticas se debe limpiar a fondo la oreja con un paño húmedo y luego se debe secar.



VÍA NASAL

En caso de que un medicamento deba ser inhalado y absorbido por la delgada membrana mucosa que reviste los conductos nasales, es necesario transformarlo en diminutas gotitas suspendidas en el aire (atomizado). Una vez absorbido, el fármaco entra en el torrente sanguíneo. Los fármacos administrados por esta vía suelen actuar rápidamente. Algunos irritan los conductos nasales.

VIA INHALATORIA

Los fármacos administrados por inhalación bucal deben ser atomizados en gotitas más pequeñas que los administrados por vía nasal para lograr que los fármacos pasen por la tráquea y entren en los pulmones. La profundidad que alcanzará el fármaco en los pulmones dependerá del tamaño de las gotas.



NEBULIZACIÓN



Al igual que en la vía inhalatoria, los fármacos administrados mediante nebulización deben estar en forma de aerosoles, en pequeñas partículas, para alcanzar los pulmones. La nebulización requiere el uso de dispositivos especiales, generalmente sistemas de nebulización ultrasónicos o de chorro. Un uso adecuado de los dispositivos ayuda a maximizar la cantidad de fármaco liberada en los pulmones.

VIA CÚTANEA

Los fármacos aplicados sobre la piel suelen emplearse por su efecto local, y por ello se utilizan sobre todo para el tratamiento de trastornos cutáneos superficiales, como psoriasis, eccema, infecciones de la piel (virales, bacterianas y micóticas), prurito y piel seca. El fármaco se mezcla con sustancias inactivas



VIA TRANSDERMICA

Algunos fármacos se suministran a todo el organismo a partir de un parche sobre la piel. Estos fármacos, que a veces se mezclan con una sustancia química (como el alcohol) que intensifica la penetración a través de la piel, pasan por la piel al torrente sanguíneo sin necesidad de inyección. Con el parche, el fármaco puede suministrarse de forma paulatina y constante durante muchas horas o días, o incluso más tiempo.



VIA RECTAL

Muchos fármacos que se administran por vía oral pueden también utilizarse por vía rectal en forma de supositorio. En esta presentación, el fármaco se mezcla con una sustancia cerosa que se disuelve o licúa tras ser introducida en el recto. La absorción del fármaco es rápida gracias al revestimiento delgado del recto y al abundante riego sanguíneo.

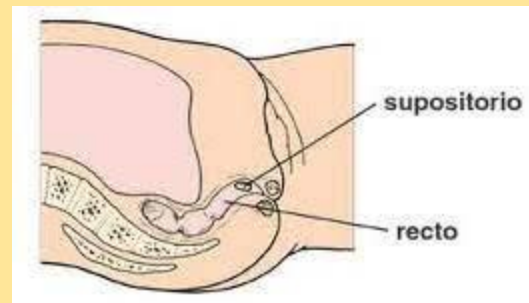

BIBLIOGRAFIA:

<https://www.msdmanuals.com/es-mx/hogar/f%C3%A1rmacos-o-sustancias/administraci%C3%B3n-y-cin%C3%A9tica-de-los-f%C3%A1rmacos/administraci%C3%B3n-de-los-f%C3%A1rmacos>