



UDSA

Mi Universidad

Nombre del Alumno: Alma Azucena Claudio González

Parcial: Unidad I

Nombre de la Materia: Fundamentos de enfermería III

Nombre del profesor: María Del Carmen López Silba

Nombre de la Licenciatura: Enfermería

Cuatrimestre: 3

Practica contemporanea de la enfermeria

o Introducción a la enfermeria

Para comprender la enfermeria el momento actual y a la enfermeria que se quiere para el futuro, es necesario revisar los hechos del pasado, pues esta profesion ha experimentado cambios drasticos como respuesta a las necesidades y a la influencia de la sociedad.

En el presente siglo y en un mundo globalizado, la profesion de enfermeria en America Latina enfrenta grandes desafios. En la clinica, debera resumir su funcion de cuidador, pero su presencia en la atencion de los pacientes debera caracterizarse por intervenciones que demuestren la calidad cientifica y humanizacion del cuidado profesional. Redefinir en teoria y practica la dimension de los cuidados prolongados y de los cuidados paliativos, para sociedades donde el perfil demografico de los viejos esta en aumento, con sus caracteristicas epidemiologicas de demencias, discapacidades y enfermedades cronicas.

"Hoy no es suficiente con aceptar que el cuidado es el objeto de la disciplina y de la praxis en enfermeria. Es preciso asumir una nueva manera de contextualizar y conceptualizar el cuidado para ejercerlo profesionalmente. Esto significa, modificar de manera sustancial nuestra manera de pensar, de ser y de hacer enfermeria.



Demanda comprender el significado de las necesidades de bienestar de los colectivos sociales y de sus satisfactores, conocer las transformaciones que están sucediendo en su perfil demográfico y epidemiológico y en los sistemas y servicios de salud, para diseñar modelos de atención de enfermería fundamentados en un serio trabajo investigativo, en la sistematización y socialización de nuestras experiencias como comunidad científica, para desarrollar la disciplina y cualificar el servicio que ofrecemos."

A través del tiempo, los organismos internacionales: la Organización Mundial de la Salud (OMS), el Consejo Internacional de Enfermería (CIE) y la Organización Internacional del Trabajo (OIT) entre otros, han reconocido siempre la importancia del trabajo de enfermería en el campo de la salud, y se han pronunciado sobre sus conocimientos y funciones. La OPS y la OMS, plantearon que los servicios de enfermería tienen como misión prestar atención de salud a los individuos, a las familias y a las comunidades, en todas las etapas del ciclo vital y en los aspectos relacionados con la prevención de enfermedades, promoción de la salud, recuperación y rehabilitación, con un enfoque holístico e interdisciplinario, con el fin de contribuir a un mayor bienestar de la población.

Se reconoce que los modelos de enfermería, son esquemas mentales que orientan la práctica, y constituye un aspecto esencial de su pensamiento lógico para

la toma de decisiones relacionadas con el cuidado de las personas.



Hasta finales del siglo XIX, la enfermería evolucionó a partir de antecedentes religiosos, militares y sociales, fue desde principio del siglo XX, quien más influyó en la enfermería para que ésta considerada una profesión fue Florencia Nightingale, ya que a través de la creación de escuelas para formar enfermeras se les dotaba de experiencia práctica y de un acervo importante de conocimientos. Mencionaba que las escuelas de enfermería deberían estar dirigidas por enfermeras y estar separadas de los hospitales como instituciones de enseñanza y no de servicio.

Los últimos cuatro decenios del siglo pasado ha experimentado algunas transformaciones: Cambios en las políticas de salud en donde se han realizado reformas al sector salud y la incorporación a los hospitales los criterios de calidad y productividad para la atención a los usuarios.

Otro cambio que viven la profesión, es la re conceptualización de la enfermería y la reflexión teórica, metodológica y filosófica iniciada en algunas escuelas de enfermería de nivel superior en donde la inquietud mayor de las enfermeras es transformar su práctica, cambiando el cuidado de la enfermedad por el cuidado a la salud.

Funciones o roles de enfermería.

Las funciones o roles de enfermería son aquellas acciones que se pueden desempeñar en el área laboral gracias al método científico, la formación de enfermeros y enfermeras se basa en 4 funciones.

Estas funciones en conjunto crean y logran un desempeño óptimo de los servicios de salud en el área de enfermería, además de que permita al personal desenvolverse en el área que más les convenga.

- Asistenciales
- Administrativas
- Docente
- Investigadoras

Función **asistencial** de enfermería

Es la que va caminando a apoyar al individuo en la conservación de su salud y le ayuda a incrementar esa salud y se encarga de apoyar en la recuperación de los procesos patológicos.

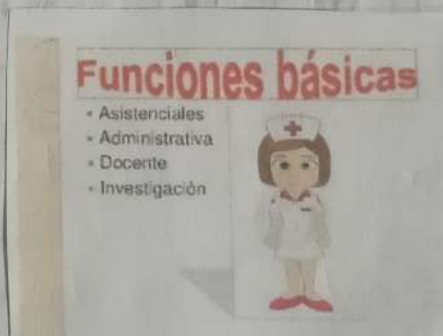

Las actividades asistenciales se realizan en:

- En atención primaria
- En atención especializada
- En los servicios de urgencias
- En atención extra hospitalario/comunidad

Función docente de enfermería

La enfermería como ciencia tiene un cuerpo de conocimientos que le es propia y específica y que le crea la necesidad de transmitirla. Por una parte la formación de los futuros profesionales en los niveles de planificación, dirección, ejecución y control de la docencia. Por otra parte, como profesional sanitario que es y como parte de sus actividades deseará intervenir en el proceso de educación para la salud.

Las actividades de esta función pueden comprender

- Diseñar, planificar, y participar en programas de educación permanente para el personal de enfermería y otros profesionales de la salud.
- Planificar, ejecutar y controlar el proceso de enseñanza-aprendizaje en la formación del personal de enfermería.
- Asesorar en materia de planificación educacional en el ámbito municipal, provincial, nacional e internacional.

Función administrativa de enfermería

La administración comienza siempre que una actividad se haga con más de una persona, y en el medio sanitario esto es muy frecuente. Por definición administrar es actuar conscientemente sobre un sistema social y cada uno de los subsistemas

que lo integran, con la finalidad de alcanzar determinados resultados; es una actividad vinculadora que permite aprovechar la capacidad y esfuerzos de todos los integrantes de una organización dirigiéndose racionalmente hacia el logro de unos objetivos comunes.

El propósito de la labor administrativa es lograr que el trabajo requerido sea efectuado con el menor gasto posible de tiempo, energía y dinero pero siempre compatible con una calidad de trabajo previamente acordada.

Función investigadora de enfermería



En enfermería como en todas las demás profesiones la investigación es una actividad que se lleva a cabo con la finalidad de generar conocimiento, es la información que hemos adquirido sobre las cosas y sobre nosotros mismos. Dependiendo de cómo se realiza la investigación, el conocimiento puede ser científico, intuitivo, de sentido común entre otros estableciendo los campos en que se considera que enfermería desee trabajar.

Niveles de atención o prevención

Prevencción	Objetivos	Actividades	Niveles de prevención
Primaria	Promover la salud evitar la aparición de las enfermedades	Educación para la salud prevención específica	Promoción de la salud prevención específica
Secundaria	Evitar que las enfermedades progresen limitar la invalidez	Detección diagnóstica oportuna y tratamiento adecuado.	Diagnóstico temprano y tratamiento inmediato.
Terciaria	Rehabilitar al enfermo	Rehabilitación	Limitación de invalidez rehabilitación

* Primer nivel (tecnologías que se aplican).

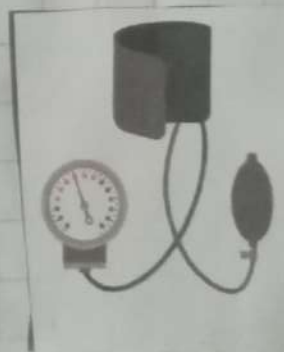

* Segundo nivel

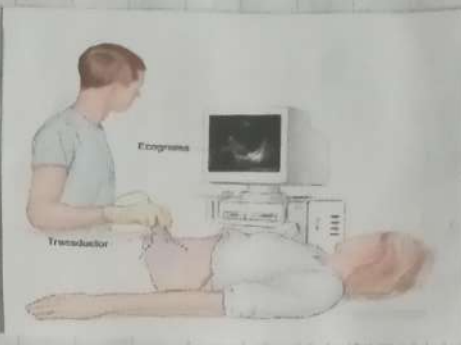

* Tercer nivel

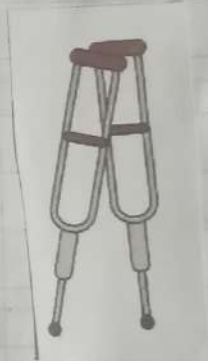

La enfermería una profesión en evolución.

A la enfermería se le ha denominado la más antigua de las artes y la más joven de las profesiones. Ha atravesado numerosas etapas y ha formado parte de los movimientos sociales.

A través de los años, enfermería evolucionó fue cambiando sus conceptos y las definiciones. Se estableció como campo científico y se describió en numerosas oportunidades como una serie de tareas y técnicas (subordinadas a la medicina); como un servicio humano amplio, como una vocación aprendida y más recientemente como una disciplina en el área de la salud, que maneja el cuidado de esta durante el transcurso del ciclo vital.

Definiendo el cuidado de enfermería, Meckenna, citado por Boemer y Sampaio (1997:33) dice que "cuidar es la esencia de la práctica de enfermería". El concepto del cuidado de enfermería fue claramente definido por Florence Nightingale, quien lo planteó en conceptos de ciencia y arte, en sus aspectos más valiosos: el cuidado y la entrega. El desarrollo del primer programa organizado de formación de enfermeras en el año 1860, subvencionado por la fundación Nightingale, marco el inicio de una era distinta para la enfermería.



En sus Notas de enfermería, Florence Nightingale señala que "Enfermería es cuidar y ayudar al paciente que sufre alguna enfermedad a vivir, lo mismo que la enfermería de la salud es mantener o lograr que la salud es mantener o lograr que la salud de cualquier niño o persona sana se mantenga y no sea susceptible de enfermedad.



Bibliografía

Esperón, M.T. (s.f.). yoamoenfermeriablog. Recuperado el 20 de 05 de 2022, de <https://yoamoenfermeriablog.com/2019/05/21/funciones-o-roles-de-enfermeria/>

Ponti, L. (s.f.). TESEO PRESS. Recuperado el 20 de 05 de 2022, de <https://www.teseopress.com/enfermeria-y-educacion/chaper/capitulo-i-la-evolucion-de-la-enfermeria/>