

Nombre de alumnos: Sergio Ramon Rodriguez Mandujano.

Nombre del profesor: Ana Gabriela Villafuerte Aguilar.

Nombre del trabajo: super nota.

PASIÓN POR EDUCAR

Materia: zootecnia de bovinos.

Grado: 6°

Grupo: Medicina veterinaria y Zootecnia

MANEJO REPRODUCTIVO DEL GANADO BOVINO.

Dos órganos esenciales para la reproducción bovina, se encuentran dentro de la cabeza del animal. El hipotálamo controla varios procesos, comportamientos corporales y procesos reproductivos. Se clasifica como una glándula neuroendocrina ya que envía y recibe señales neuronales a través del sistema nervioso y mensajes hormonales a través del sistema endocrino. El segundo órgano, la glándula hipófisis (pituitaria), está ubicada en la base del cerebro, se divide en dos regiones diferentes: la hipófisis anterior y posterior.

Los signos de estro son:

- Enrojecimiento e hinchazón de la vulva.
- Secreción de moco vulvar.
- Relajamiento de los ligamentos pélvicos.
- Bramidos frecuentes.
- Disminución del apetito y de la producción láctea.
- Indiferencia a otros animales.

En condiciones naturales, los machos muestran interés e intentan montar a las hembras que están en calor. Del mismo modo, las hembras interactúan montándose entre ellas durante el calor. En algunos casos hay salida de chorros de orina. La duración del calor es más corta en razas bovinas de trópico (10 horas en promedio) que las razas de clima templado (15 horas en promedio). También la expresión de los signos de estro está influenciada por factores ambientales como temperatura; humedad; factores sociales (como dominancia); y presencia de enfermedades o dolor en miembros o pezuñas.

Los órganos reproductivos de la vaca con la excepción de la vulva se localizan dentro de la cavidad abdominal; estos órganos, incluyen la vagina, cuello uterino, útero, cuernos uterinos, oviductos y ovarios

Los ciclos estrales regulares de las vacas adultas tienen una duración promedio de 21 días y presentan 4 etapas: proestro, estro, metaestro y diestro.

La gestación son 283 días, por lo que es conveniente reunir a los toros con las vacas 9 meses y 10 días antes de la fecha en que se quiere la paridera y dejarlos junto a las vacas 3 o 4 meses al menos. El número de toros que deben ponerse junto a las vacas debe ser del 3 al 5% del número de vacas que queremos cubrir.

El parto incluye el nacimiento de un ternero y la expulsión de la placenta. Es desencadenado por factores hormonales principalmente.

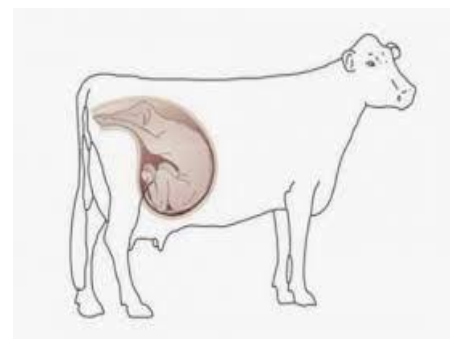
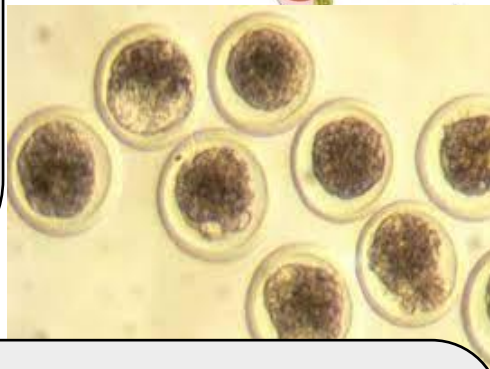
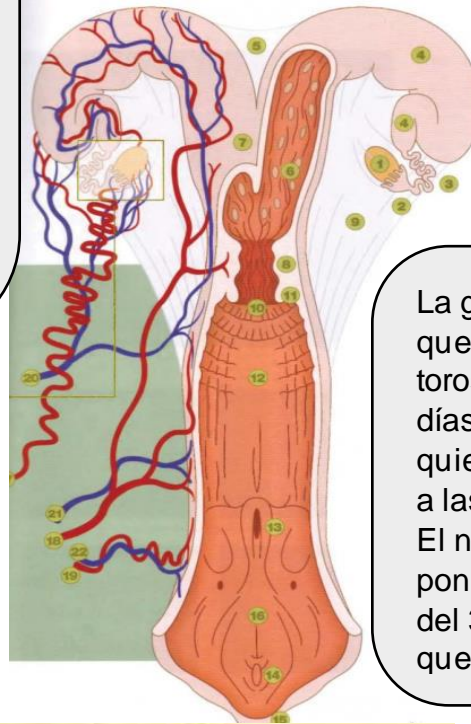

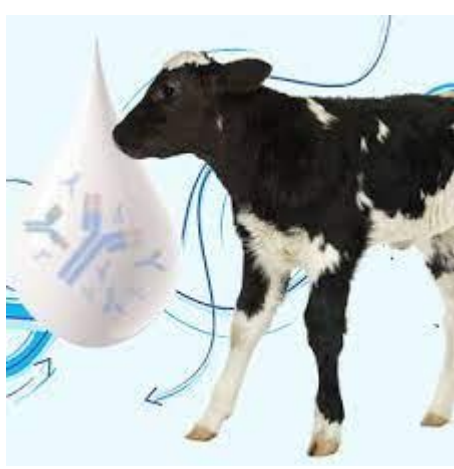

El ternero neonato nace sin inmunidad por lo que el consumo de calostro de alta calidad le entregará las Inmunoglobulinas (Igs) esenciales para su sobrevivencia y crecimiento. Existen 2 factores que determinan el éxito o fracaso de un programa de calostro: a.- El tiempo en que se administra el calostro al ternero después del nacimiento. b.- La cantidad de inmunoglobulinas entregadas. El cierre de las vellosidades intestinales es lineal y comienza a partir del nacimiento. A las 9 horas después de nacidos, la capacidad de absorción intestinal es la mitad de la existente 1 hora después del nacimiento y prácticamente desaparece a las 24 a 30 h.

Dentro de los signos del parto encontramos edema en ubre, dilatación de la vulva, inflamación y congestión de la misma, secreción de moco del tapón vaginal, quiebre de región sacro coxígia, intranquilidad, aislamiento del grupo, anorexia (falta de apetito), contracción uterina y abdominal.

Las causas de infertilidad en una unidad de producción bovina se le atribuyen por lo general a las hembras, ya que de ellas depende prácticamente la producción, pero se podría decir que las fallas reproductivas o repetición de estros dependen de tres factores principales: la vaca, el toro y el hombre; ya que el primer elemento pueden tener relación con algún problema genético, como anomalías cromosómicas, ya que se ha asociado a este tipo de aberraciones con diversos desórdenes reproductivos, el freemartinismo en el ganado bovino es otra de las causas de infertilidad más frecuentes, ya que se ha reportado que más del 90% de las hembras heterosexuales, 2 son freemartin, por lo que diversos investigadores se han dado a la tarea de buscar un diagnóstico rápido apoyado en técnicas avanzadas en microbiología.

El puerperio se define como el periodo comprendido entre el parto y la presentación del primer estro fértil. Durante el puerperio ocurre la involución uterina y la vaca inicia su actividad ovárica posparto. En la vaca lechera, la atención médica del puerperio es fundamental en los programas de manejo, ya que durante este periodo se diagnostican y tratan afecciones del útero con el propósito de que la vaca esté en condiciones de ser inseminada, una vez que termina el periodo de espera voluntaria



La experiencia y el buen juicio son necesarios para decidir cuándo ayudar en el parto. Luego de una o dos horas de pujos intensos, las patas delanteras del ternero deben de aparecer. Si existen signos de cansancio, se debe de proveer asistencia. Es muy importante lavar y desinfectar manos, brazos, la vulva de la vaca y todo el equipo que será utilizado durante la asistencia. La posición del ternero debe ser determinada primero y, si es necesario, corregida antes de hacer tracción. La tracción debe ser aplicada a medida que la vaca puja.

Existen dos tipos de parto a saber eutócico (no asistido) y distócico (asistido o difícil) el cual se puede tratar por acomodo de la cría, manejo hormonal, fetotomía, cesárea

Bibliografía.

Antología UDS Zootecnia de bovinos 6 cuatrimestre MVZ.