



# UDS

*Súper nota*

Karen Michelle Morales Nájera  
Noveno cuatrimestre  
Licenciatura en derecho  
Taller de elaboración de tesis  
Profesora Mireya del Carmén García Alfonso  
Comitán de Domínguez, Chiapas a 18 de mayo  
de 2022.



# REDACCIÓN DEL CAPÍTULO I



## TESIS UDS



Señalemos que, la tesis debe ser producto personal, representar un aporte valioso para la materia y demostrar autonomía de criterio intelectual y científico, capacidad crítica, analítica, constructiva, en un contexto sistémico y el dominio teórico y metodológico de los diseños de investigación propios de la materia

El trabajo de tesis debe contener los apartados que a continuación se enumeran:



### PORTADA INSTITUCIONAL

- Escudo (UDS) Universidad del sureste
- Carrera
- Título
- Licenciatura en:
- Nombre del alumno
- Nombre del director de tesis
- Lugar y Fecha (Comitán, Chiapas., a de de 2022)

### TÍTULO

El título debe caracterizarse, principalmente, por ser corto y claro. Asimismo, debe expresar inequívocamente y de manera interesante aquello de lo que trata la investigación.



### AGRADECIMIENTOS Y DEDICATORIAS



- El agradecimiento tiene por objeto reconocer las aportaciones que recibió el alumno a lo largo del desarrollo del proyecto de tesis.
- En las dedicatorias, el alumno puede agradecer a familiares y amigos el apoyo recibido.

### ÍNDICE GENERAL

Se indican los incisos o partes de que consta la tesis especificando la página correspondiente.



### INTRODUCCIÓN

La introducción es un elemento muy importante de la tesis ya que ésta debe concentrar, con fluidez y precisión, de manera discursiva, los principales elementos del problema y de la investigación.

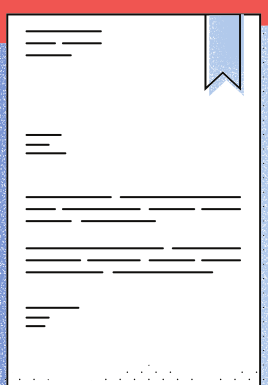

## PLANTEAMIENTO DEL PROBLEMA

Plantear el problema no es sino afinar y estructurar más formalmente la idea de investigación.

Los planteamientos cuantitativos se derivan de la literatura y corresponden a una extensa gama de propósitos de investigación, como: describir tendencias y patrones, evaluar variaciones, identificar diferencias, medir resultados y probar teorías.



### • Criterios para plantear el problema

Según Kerlinger y Lee (2002) los criterios para plantear un problema de investigación cuantitativa son:

- El problema debe expresar una relación entre dos o más conceptos o variables.
- El problema debe estar formulado como pregunta, claramente y sin ambigüedades.
- El planteamiento debe implicar la posibilidad de realizar una prueba empírica, es decir, la factibilidad de observarse en la “realidad objetiva”.

### • Elementos del planteamiento del problema de investigación en el proceso cuantitativo

Los elementos para plantear un problema son fundamentalmente cinco y están relacionados entre sí: los objetivos que persigue la investigación, las preguntas de investigación, la justificación y la viabilidad del estudio, y la evaluación de las deficiencias en el conocimiento del problema.



### • ¿Qué significa plantear el problema de investigación cualitativa?

Una vez concebida la idea del estudio, el investigador debe familiarizarse con el tema en cuestión. Aunque el enfoque cualitativo es inductivo, necesitamos conocer con mayor profundidad el “terreno que estamos pisando”.



### • Planteamiento de problemas mixtos

Un estudio mixto comienza con un planteamiento del problema que demanda claramente el uso e integración de los enfoques cuantitativo y cualitativo.



## PREGUNTAS DE INVESTIGACIÓN

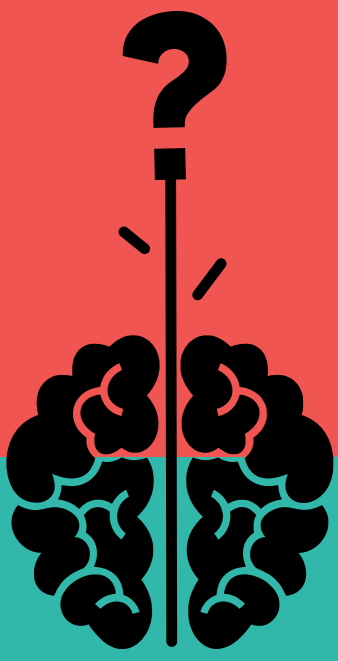

Además de definir los objetivos concretos de la investigación, es conveniente plantear, por medio de una o varias preguntas, el problema que se estudiará. Hacerlo en forma de preguntas tiene la ventaja de presentarlo de manera directa, lo cual minimiza la distorsión. Debemos cuidar que las preguntas no sean tan generales.

Es necesario establecer los límites temporales y espaciales del estudio y esbozar un perfil de las unidades o casos que se van a analizar, perfil que, aunque es tentativo, resulta muy útil para definir el tipo de investigación que habrá de llevarse a cabo.

### • Preguntas de investigación para el enfoque cualitativo

Como complemento a los objetivos de investigación se plantean las preguntas de investigación, aquellas que se pretende responder al finalizar el estudio para lograr los objetivos. Las preguntas de investigación deberán ser congruentes con los objetivos



## OBJETIVOS

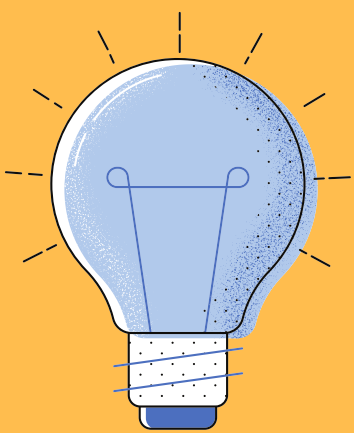

- El objetivo general surge directamente del problema a estudiar. Es precisamente el “qué” se va a ofrecer al término del estudio, de aquí que define también sus alcances.
- Los objetivos particulares las actividades que se deben cumplir para avanzar en la investigación y lo que se pretende lograr en cada una de las etapas de ella

## JUSTIFICACIÓN

En esta parte se describen brevemente aquellos aspectos del contexto y del debate teórico en que se ubicó la investigación y que definieron su relevancia y su pertinencia.



## HIPÓTESIS



La hipótesis será un enunciado o proposición que tendrá que ser llevada al campo de los hechos para contrastarla con la realidad y demostrar la relación que existe entre el supuesto que se plantea y los sucesos que tiene lugar en el entorno específico para el que fue construida.

## **METODOLOGÍA**

La metodología aclara los pasos y procedimientos utilizados para llevar a cabo la investigación. Así mismo, debe incluir paso a paso la explicación de todos los aspectos necesarios para reproducir o repetir la investigación, aquí debe quedar muy claro el 'cómo' de la investigación.



## **BIBLIOGRAFÍA**

Información obtenida de la antología brindada por la institución, de la materia "Taller de elaboración de tesis" de los temas 1.1-1..1 (págs. 08-23)

---