



Mi Universidad

NOMBRE DE ALUMNO: MARÍA ISABEL SÁNCHEZ MONDRAGÓN

NOMBRE DEL PROFESOR JAVIER GÓMEZ GALERA

NOMBRE DE LICENCIATURA: ENFERMERÍA

NOMBRE DEL TRABAJO: SÚPER NOTA

CUIDADOS DE ENFERMERÍA AL PACIENTE CON PROBLEMAS ENDOCRINOS.

CUIDADOS DE ENFERMERÍA AL PACIENTE CON PROBLEMAS NEUROLÓGICOS

CUIDADOS DE ENFERMERÍA AL PACIENTE ONCOLÓGICO

MATERIA: ENFERMERIA DEL ADULTO

GRADO: SEXTO CUATRIMESTRE

GRUPO: B SEMIESCOLARIZADO

PICHUCALCO, CHIAPAS A 11 DE JULIO DEL 2022

SISTEMA ENDOCRINO

DEFINICIÓN

Los trastornos endocrinos se deben a la alteración de la regulación:

- Alteración de la glándula endocrina.
- Alteración de la célula efectora.
- Alteración de los mecanismos de regulación
- Hipersecreción: por factores estimuladores como hipertrofia (no siempre se corresponde con la hipersecreción hormonal) o hiperplasia (tumor)

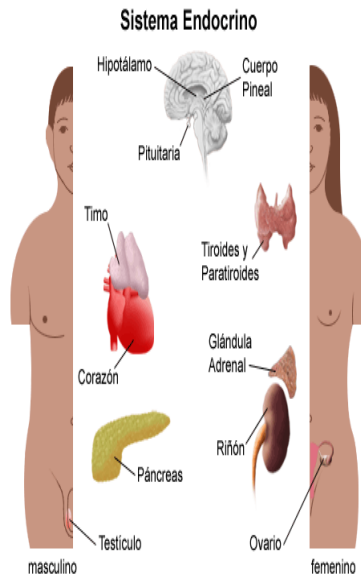

VALORACION DEL PACIENTE

- Datos objetivos:
- Constantes vitales (aumento o disminución).
- Peso y curva ponderal.
- Balance hídrico.
- Mediciones



EXAMEN FÍSICO A PACIENTES CON ALTERACIÓN ENDOCRINA: INSPECCIÓN.

- Pelo: cambios de distribución. Vellosoidad anormal.
- Ojos: edema, exoftalmos (ojos salidos). Afectación de la visión.
- Cara: de luna, enrojecida, tacto velloso.

Examen físico general

- Exige del médico un análisis crítico del paciente desde el primer contacto visual.
- Debe abarcar:
 - Posición y decúbito
 - Marcha o deambulación
 - Facie y expresión de la fisonomía
 - Conciencia y estado psíquico
 - Constitución y estado nutricional. Peso y talla.
 - Piel y anexos
 - Sistema linfático
 - Pulso arterial
 - Respiración
 - Temperatura
 - Presión arterial

CUIDADOS DE ENFERMERÍA

Manifestaciones clínicas del sistema endocrino

- Las hormonas son mensajeros químicos. Viajan a través del torrente sanguíneo hacia los tejidos y órganos. Las hormonas trabajan lentamente y afectan los procesos corporales desde la cabeza hasta los pies.
- Entre estos procesos se encuentran:
- Crecimiento y desarrollo
- Metabolismo: digestión, eliminación, respiración, circulación sanguínea y mantenimiento de la temperatura corporal.
- Función sexual
- Reproducción
- Estado de ánimo



CUIDADOS DE ENFERMERÍA EN PACIENTES CON PROBLEMAS NEUROLÓGICOS

DEFINICIÓN

❖ Los problemas neurológicos comprenden una amplia variedad de trastornos, los cuidados de enfermería que se proporcionan a los pacientes que cursan con un padecimiento de este tipo, requieren de un amplio conocimiento de la patología de la enfermedad, de las áreas en que debe centrarse la valoración y del tratamiento médico habitual.

PATOLOGÍAS NEUROLÓGICAS

❖ • **HIPERTENSIÓN INTRACRANEANA**
Trastorno presentado por la elevación de la presión intracraneal cuando el volumen que se suma a dicha cavidad excede la capacidad compensatoria, provocando alteraciones cerebrovasculares con obstrucción del flujo sanguíneo y aumento de la presión intracraneal (PIC).
Los factores etiológicos son múltiples, destacándose entre los más frecuentes: Aumento del volumen encefálico por lesiones en forma de masa, como hematomas subdurales, epidurales o intracerebrales, tumores abscesos y cualquier lesión ocupante del espacio; edema cerebral vasogénico, alteraciones cerebrovasculares

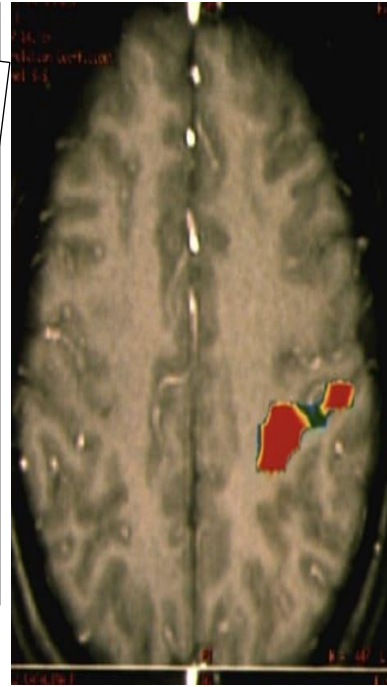

SÍNTOMAS

- ❖ **HEMATOMAS INTRACRANEALES**
- ❖ Es la acumulación de sangre en alguno de los espacios intracraneales, se clasifican en tres tipos: Hematoma subdural causado por hemorragia venosa por debajo de la duramadre, puede ser agudo, subagudo o crónico; hematoma epidural, por lo general causado por hemorragia arterial, que se acumula por encima de la duramadre; hematoma intracerebral que consiste en hemorragia en el parénquima encefálico
- ❖ **LESIÓN AGUDA DE LA MÉDULA ESPINAL** Las lesiones de la médula espinal que se presentan de manera aguda suelen ocurrir por contusión o sección de dicha estructura, por dislocación ósea, fragmentos de fracturas

LESIONES TRAUMÁTICAS DE LA COLUMNA VERTEBRAL

- ❖ *Enfermedades mecánicas o NO degenerativas del raquis medular.*
 - ❖ *Etiopatología traumática de las lesiones.*
 - ❖ *Síndromes nerviosos causados por traumas de la médula espinal.*
 - ❖ *Diagnóstico diferencial del aplastamiento vertebral.*

LESIONES MECÁNICAS DE LA MÉDULA LESIONES INTRAAXIALES - EXTRAAXIALES

1. **COMPRESIÓN MEDULAR AGUDA**
 - ❖ Metástasis medulares
 - ❖ Hernias discales centrales
 - ❖ Hematomas epidurales agudos
 - ❖ Abscesos epidurales
 - ❖ Neoplasias medulares
2. **COMPRESIÓN MEDULAR DE PROGRESIÓN LENTA**

- ❖ Valoración de Enfermería
- ❖ Historia clínica de enfermería
- ❖ Historia de salud del paciente

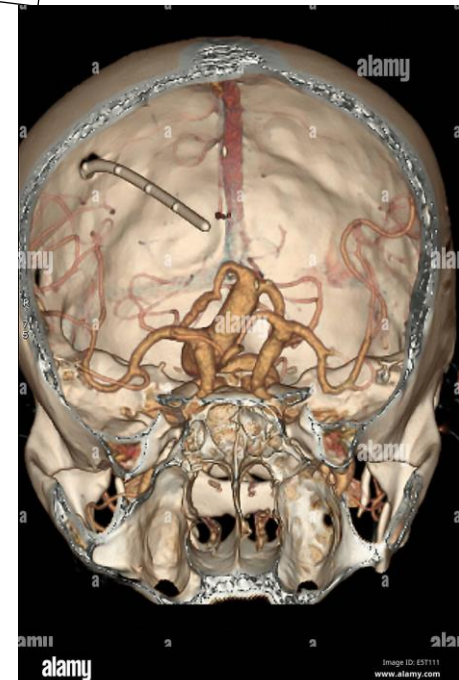

CUIDADOS DE ENFERMERÍA EN EL PACIENTE ONCOLÓGICO

DEFINICIÓN

- ❖ Cáncer Es un término genérico que designa un amplio grupo de enfermedades que pueden afectar cualquier órgano del cuerpo. Dichas enfermedades se caracterizan por una profunda alteración de la regulación del crecimiento y/o muerte celular y por la adquisición de una capacidad para invadir localmente y diseminarse a distancia. También se denominan tumores malignos o neoplasias malignas



- ❖ Quimioterapia: Se denomina así al tratamiento constituido por uno o más agentes citotóxicos con efecto antineoplásico. Como consecuencia de su mecanismo de acción, los agentes quimioterápicos producen una serie de efectos tóxicos, los que pueden presentarse de manera inmediata o precoz (los más comunes) o en forma tardía. La mayoría de estos desaparecen gradualmente al

Efectos secundarios de la quimioterapia.

- Los efectos secundarios son reacciones que el cuerpo tiene después de haber recibido una quimioterapia o más de una. Algunos efectos secundarios comunes que produce la quimioterapia son:
 - Fatiga
 - Náuseas
 - Vómitos
 - Menos células en la sangre (cuento de sangre bajo)
 - Caída del pelo
 - Lesiones en la boca
 - Dolor

INTERVENCIONES DE ENFERMERIA

1. Realice una valoración exhaustiva del dolor que incluya la localización, características, aparición / duración, frecuencia, calidad, intensidad o severidad del dolor y factores desencadenantes. Observe claves no verbales
2. Administración de analgésicos: Compruebe las órdenes médicas en cuanto al medicamento, dosis y frecuencia del analgésico prescrito

Cuidados de enfermería

1. Evitar el riesgo de traumatismos o heridas.
2. Precaución con las maquinillas de afeitar.
3. Evitar el estreñimiento.
4. Aumentar la ingesta de líquidos para una correcta hidratación.
5. Emplear cepillos de dientes suaves.
6. Evitar el empleo de enemas, supositorios y laxantes potentes.
7. Emplear protectores gástricos (sobre todo si tiene prescritos antiinflamatorios).
8. No administrar medicación IM

BIBLIOGRAFÍA

kman M; Enfermería geriátrica. Manual Moderno. 2012

Mickey S; Enfermería geriátrica. MC GRAW HILL. 2009

Grif, A, J., Cuidados intensivos de enfermería en el adulto. MC GRAW HILL. 2006 http://www.ome.es/media/docs/G1-Doc.%20Valoraci%C3%B3n_enfermera.pdf

Guilén Llera F. Geriatría: definiciones y conceptos. En: Macías Núñez JF. Geriatría desde

el principio. 2ªed..Barcelona: Glosa; 2005. p. 103-116.

Cardoso Muñoz A. Martín Colmenero A. Funciones y actividades de enfermería geriátrica. En: Macías Núñez JF. Geriatría desde el principio. 2ªed.. Barcelona: Glosa; 2005.

p. 481-498