



SECRETARÍA
DE EDUCACIÓN
GOBIERNO DE CHIAPAS

SECRETARÍA DE EDUCACIÓN
SUBSECRETARÍA DE EDUCACIÓN
ESTATAL DIRECCIÓN DE EDUCACIÓN
SUPERIOR

UNIVERSIDAD DEL SURESTE

CLAVE: 07PSU0075W



RVOE: PSU-54/2011 | VIGENCIA: A PARTIR DEL 03 DE MARZO DE 20

TESIS

"EL CANCER DE MAMA."

PARA OBTENER EL TITULO PROFESIONAL
DE: LICENCIADO EN ENFERMERÍA

PRESENTADO POR:

Gómez Galera Ángel Omar
Cruz Hernandez Fatima Montserrat

ASESOR DE TESIS:
LIC. ANTONIO GALERA PEREZ

PICHUCALCO, CHIAPAS; MARTES 05 DE JULIO DE 2022



SECRETARÍA
DE EDUCACIÓN
GOBIERNO DE CHIAPAS

SECRETARÍA DE EDUCACIÓN
SUBSECRETARÍA DE EDUCACIÓN
ESTATAL DIRECCIÓN DE EDUCACIÓN
SUPERIOR

UNIVERSIDAD DEL SURESTE

CLAVE: 07PSU0075W



RVOE: PSU-54/201 I VIGENCIA: A PARTIR DEL 03 DE MARZO DE 20

TESIS

"EL CONOCIMIENTO DEFICIENTE COMO
CONSECUENCIA CULTURAL QUE IMPIDE EL
DIAGNOSTICO OPORTUNO DEL CANCER DE MAMA
EN MUJERES DE 45 A 65 AÑOS EN LA CALLE PRIMO
DE VERDAD DE LA COLONIA CENTRO PICHUCALCO
CHIAPAS. "

PARA OBTENER EL TITULO PROFESIONAL
DE: LICENCIADO EN ENFERMERÍA

PRESENTADO POR:

Gómez Galera Ángel Omar
Cruz Hernandez Fatima Montserrat

ASESOR DE TESIS:
LIC. ANTONIO GALERA PEREZ

PICHUCALCO, CHIAPAS; MARTES 05 DE JULIO DE 2022.

Tabla de contenido

AGRADECIMIENTOS Y DEDICATORIAS.....	4
Introducción.....	5
Capítulo I.....	9
Planteamiento del problema.....	9
Justificación.....	13
Exposición del problema.....	17
Delimitación del problema.....	18
Preguntas de investigación.....	19
Objetivos.....	20
Objetivo general.....	20
Objetivos específicos.....	20
Hipótesis.....	21
Hipótesis nula.....	21
Hipótesis alternativas.....	21
Bibliografía.....	22

AGRADECIMIENTOS Y DEDICATORIAS

A nuestros padres ya que son pilar fundamental y apoyo en nuestra formación académica, que nos han dado todo lo que somos como personas, nuestros valores, principios, así como los deseos de perseverancia, empeño y todo esto de una manera desinteresada y llena de amor.

A Dios, ya que gracias a él hemos logrado concluir la carrera con vida y salud para poder realizar el primero de muchos propósitos.

Introducción

El cáncer de mama es una de las patologías que corresponde al más alto índice de muerte en mujeres de nuestro país, por lo que se le conoce como la enfermedad de la mujer, debido a que muchas féminas todavía por falta de información, ignorancia o pena desconocen la importancia que tiene realizarse los estudios correspondientes para prevenir o diagnosticar a tiempo la enfermedad.

El cáncer de mama es una enfermedad frecuente en la mujer que, además de poner en peligro su vida, incide en su imagen y puede tener repercusiones psicológicas sobre la misma, sus efectos secundarios pueden incidir en la autoestima, el sentimiento de posible falta de atractivo hacia su pareja, de posible marginación laboral y social, estigmatización, etc., comunes a otros tipos de cáncer.

La mujer se enfrenta casi siempre, por primera vez en su vida, a una situación compleja que desconoce y que le va a afectar de manera importante. Tiene que aprender rápido sobre cada uno de los procedimientos diagnósticos y terapéuticos que le recomiendan pues muchas veces tiene que decidir sobre ellos y prestar su consentimiento. No es aconsejable el desconocimiento pues, la mayoría de las veces, los fantasmas son mayores que la realidad, que puede ser asumida y digerida progresivamente conforme la información va llegando de la mano del experto.

El cáncer de mama afecta a una de cada ocho mujeres, es un problema social y científicamente relevante, tanto la población sana como aquellas con una sospecha o un diagnóstico de certeza, la estrategia de detección precoz, herramienta de probada utilidad que ha logrado porcentajes de curación más altos.

Esta patología se define como la formación de células malignas, es decir las mismas que son llamadas cancerosas y se desarrollan en los tejidos de la mama, se caracteriza porque puede comenzar en distintas partes de la mama además de que puede diseminarse fuera de la mama a través de los vasos sanguíneos y los vasos linfáticos. Cuando el cáncer de mama se disemina a otras partes del cuerpo, se dice que ha hecho metástasis. Aunque si bien esta patología es algo complicada en sus fases avanzadas, si se realiza un correcto diagnóstico y es tratado a tiempo, podemos limitar los riesgos que esté implica. Los tratamientos difieren sustancialmente, dependiendo de las variadas características del tumor que hoy se conocen y que permiten diseñar a medida el modo de combatirlo.

Si bien, el origen del cáncer es desconocido. No se puede afirmar que el cáncer de mama afecte con preferencia a una tipología de mujer determinada. Pero la medicina ha buscado factores que pudieran indicar una mayor probabilidad de sufrir la enfermedad y los ha denominado factores de riesgo

No obstante, hay mujeres con cáncer de mama que no presentan ningún factor de riesgo, y otras que sí lo presentan y no desarrollan la enfermedad. Esto significa que todas las mujeres deben ser conscientes de los cambios en sus mamas. También deben hablar con sus médicos sobre la posibilidad de someterse a exámenes de mama regulares realizados por un médico y a mamografías, que son una radiografía de la mama la cual, a menudo, puede detectar un tumor demasiado pequeño como para palpase.

Cuando a un individuo le diagnostican cáncer esto provoca una profunda crisis vital, es un momento desconcertante lo que conlleva a un enorme sufrimiento, el abandono de la vida cotidiana y, como consecuencia, la pérdida de las ganas de vivir y la disminución del bienestar. Al paciente, ante su situación, se le plantea las distintas alternativas de tratamiento y un sinnúmero de visitas a los diferentes especialistas. Al enfermo le urge empezar cuanto antes su tratamiento, pero los preparativos del mismo hacen que el comienzo no sea tan inmediato ya que conlleva un proceso minucioso de coordinación entre los especialistas que intervienen. Entre tanto los sentimientos que el paciente interioriza o manifiesta pasan por la sumisión, el silencio, la impotencia, la rebeldía, el miedo.

En este sentido podemos notar que la etiología puede ser variada pero un diagnóstico oportuno podría ser de mucha ayuda, dado que muchas literaturas refieren al cáncer de mama como la enfermedad del siglo XXI los estudios y métodos de diagnóstico temprano han avanzado y a menudo se han realizado campañas por parte de la secretaria de salud donde se invita a las mujeres a la autoexploración, pero muchas veces esta información no tiene resultados pues en muchos lugares aun es un tema tabú el hecho de que las mujeres exploren su cuerpo y por algunas religiones tienen la ideología de que se tomara como un castigo divino o bien la idea errónea de que el proceso de detección es doloroso o temen por los resultados, en fin, muchas son las causas que impiden que nuestras mujeres realicen un diagnóstico oportuno en relación al cáncer de mama.

Capítulo I

Planteamiento del problema

El cáncer de mama es una grave amenaza para la salud de la mujer a nivel mundial y constituye una prioridad no reconocida en los países de ingresos medios. En México desde el año 2006 el cáncer de mama es causante de un mayor número de muertes que el cáncer Cérvico-uterino.

Los avances en la detección y el tratamiento del cáncer de seno han mejorado drásticamente las tasas de supervivencia desde 1989. Según la Sociedad Americana del Cáncer (American Cancer Society, ACS), hay más de 3.1 millones de sobrevivientes de cáncer de seno en los Estados Unidos. La probabilidad de que una mujer muera de cáncer de seno es 1 de cada 38, aproximadamente (2.6%).

La ACS estima que 268,600 mujeres recibieron un diagnóstico de cáncer de seno invasivo y 62,930 personas recibieron un diagnóstico de cáncer no invasivo en 2019. En el mismo año, la ACS informa que 41,760 mujeres morirán como resultado del cáncer de seno. Sin embargo, debido a los avances en el tratamiento, las tasas de mortalidad por cáncer de seno han ido disminuyendo desde 1989.

Los médicos saben que el cáncer de mama ocurre cuando algunas células de la mama comienzan a crecer de forma anormal. Estas células se dividen más

rápidamente que las células sanas y continúan acumulándose, formando un bulto o tumor.

Es muy extensa la labor a realizar en estos casos, por ello es necesario definir las principales causas del cáncer de mama y así establecer planes para determinar el diagnóstico temprano, por ejemplo, en algunos casos la etiología del cáncer de mama puede ser debido a un familiar cercano que tiene o ha tenido cáncer de seno, la probabilidad de que una persona desarrolle cáncer de seno aumenta. Además, las mujeres que previamente han tenido cáncer de seno tienen más probabilidades de volver a tenerlo que las que no tienen antecedentes de la enfermedad.

Padecer algunos tipos de bultos mamarios no cancerosos aumenta la probabilidad de desarrollar cáncer más adelante. Algunos ejemplos son hiperplasia ductal atípica o carcinoma lobulillar, cabe mencionar que las mujeres con senos más densos tienen más probabilidades de recibir un diagnóstico de cáncer. Según el Instituto Nacional del Cáncer (National Cancer Institute, NCI), los estudios han encontrado sistemáticamente que las mujeres que consumen alcohol tienen un mayor riesgo de desarrollar cáncer de seno que las que no lo consumen. Aquellas que beben niveles moderados a altos de alcohol tienen un mayor riesgo que las que beben poco.

En ocasiones, el cáncer de seno se detecta debido al surgimiento de síntomas, pero muchas mujeres con cáncer de seno no presentan síntomas. Por esta razón es muy importante hacerse las pruebas de detección programadas. También se pueden emplear diversas pruebas para buscar y diagnosticar el cáncer de seno. Si su médico encuentra alguna región que resulte inquietante a través de una prueba de detección (una mamografía), o si usted presenta síntomas que podrían

indicar cáncer de seno, será necesario que se someta a más pruebas para determinar con seguridad si es cáncer. Además, el síntoma más común del cáncer de seno es la presencia de un nódulo o masa que antes no estaba, pero también es posible que se generen otros síntomas. Por ello es importante que cualquier cambio que note en sus senos sea revisado por un médico.

El apoyo significativo para crear conciencia para el cáncer de mama y los fondos para la investigación han ayudado a avanzar en el diagnóstico y tratamiento de este tipo de cáncer. Los índices de supervivencia para el cáncer de mama han aumentado, y el número de muertes asociadas con esta enfermedad continúa reduciéndose, en su mayor parte a causa de factores como una detección más temprana, un nuevo acercamiento personalizado al tratamiento, y una mejor comprensión de la enfermedad.

Existen barreras tanto en la demanda como en la oferta. El cabildeo, la educación, la creación de conciencia y una respuesta articulada de políticas son importantes para garantizar una mayor cobertura, acceso y aceptación tanto del tratamiento como de la detección temprana.

Por ello en esta investigación trata de averiguar si en realidad es el conocimiento deficiente complementado con la cultura lo que hace imposible la detección temprana para el diagnóstico oportuno en las mujeres o bien si hay otros factores que nos impiden avanzar en este aspecto.

Según, la Organización Mundial de la Salud (OMS) 2022. La carga de enfermedad por cáncer de mama se puede reducir mediante la identificación y el tratamiento temprano de los cánceres, antes de que den síntomas. En contextos con suficientes recursos, se recomienda el tamizaje organizado con mamografía cada dos años para las mujeres.

Justificación

El cáncer de mama es una patología que atañe a la población femenina en general, es una enfermedad para la cual como tal no existe una cura, pero con un diagnóstico oportuno se podrían realizar muchas cosas en pro de la calidad de vida del paciente.

De acuerdo a estudios realizados en lo que va del año 2003 a 2010 se diagnosticaron con este tipo de cáncer 4.4 millones de mujeres, cifra que incluso podría resultar subestimada (Oms, 2012). Existe un registro promedio de 1.38 millones de mujeres con el diagnóstico confirmado de cáncer de mama, el 23% de los seis millones de cánceres malignos que anualmente se presentan en mujeres en todo el mundo (Oms, 2014).

En México, el Instituto Nacional de Estadística y Geografía (Inegi) dio a conocer el 19 de octubre de 2014 algunas estadísticas relevantes a propósito del “Día mundial de la lucha contra el cáncer de mama”. Destacó que la principal causa de morbilidad en mujeres de 20 años y más se debe a esta neoplasia e, igualmente, es la segunda causa de mortalidad en las mujeres comprendidas en este rango de edad (Inegi, 2014). Cada nueve minutos se detecta un nuevo caso y existen más de 60 000 mujeres de 14 años y más con este padecimiento (Hoy Saludable, 2011). También el Programa de Acción Cáncer de Mama de la Secretaría de Salud indicó que el rango de edad predominante de las mujeres con esta neoplasia se amplió a partir de 2006, pasando de 45 a 60 años de edad, al de mujeres de 14 años y más.

El Sistema Nacional de Información de Salud (Sinais) reportó 5 010 casos nuevos en 2010, (Sinais, 2010), según el registro de egresos hospitalarios aportados por las diferentes instituciones de salud pública del país: Instituto Mexicano del Seguro Social (Imss), Instituto de Seguridad y Servicios Sociales para los Trabajadores del Estado (Issste), Petróleos Mexicanos (Pemex), Secretaría de Marina (Semar) y Secretaría de Salud (Ss).

El siguiente trabajo tiene como objetivo conocer y dar a conocer más a fondo sobre el cáncer de mama, que es una de las enfermedades más temidas por la población que no tiene información sobre esta enfermedad que ya es llamada “la enfermedad de la mujer”, considerándose una enfermedad mortal, tratando de romper este tabú con la información que contendrá este material.

Cuando esta enfermedad es detectada a tiempo y oportunamente no es de todo mortal, dándole el tratamiento adecuado y oportuno puede ser curable o tratada, la principal base está relacionada en concientizar a la población en el sistema de prevención; conceptualizando sobre ¿qué es el cáncer de mama? y las definiciones con las que se les conoce, como poder realizar su detección.

Es por eso que este trabajo parte de varias hipótesis, para llegar a una prevención eficiente, mediante la información amplia, oportuna y adecuada a las mujeres que todavía no saben sobre el riesgo a que se enfrentan al no realizar acciones que nos lleven a tener una detección oportuna o precoz a la enfermedad

A pesar de los importantes avances en el conocimiento de la etiología, la prevención y el tratamiento del cáncer de mama, así como en la expansión de la

cobertura de servicios de salud, en el país siguen persistiendo amplias disparidades en el acceso y atención de esta enfermedad, lo cual se ha traducido en detecciones tardías, en disminución de la sobrevivencia de las mujeres y, con frecuencia, en muerte

El cáncer de mama es el tumor maligno más frecuente entre la población femenina. Concienciar a las mujeres sobre la importancia de conocer las técnicas de autoexploración mamaria, las revisiones periódicas y la mamografía son fundamentales para poder detectarlo a tiempo. La importancia de la detección temprana del cáncer de mama mediante el uso de la mamografía y otras técnicas es fundamental ya que cambian el pronóstico de la enfermedad.

El diagnóstico precoz es vital pues de él dependen las posibilidades de curación, que pueden ser del 100% si se detecta a tiempo. La mujer debe aprender a conocer bien su cuerpo y así apreciar cualquier signo de alarma. Los especialistas recomiendan a todas las mujeres mayores de 20 años que realicen la autoexploración mamaria cada mes. Después de los 25 años, lo mejor es que un especialista explore sus mamas anualmente. Y a partir de los 40 años de edad, es conveniente que se someta periódicamente a una mamografía.

Basta con estar un poco atenta a cualquier cambio en los senos y si se aprecia alguno, acudir con rapidez al médico, el único capacitado para valorar por medio de pruebas específicas, como la mamografía, ecografía o resonancia magnética si se trata de un cáncer de mama.

La autoexploración puede efectuarse ante un espejo para apreciar cualquier cambio en el color y textura de los senos. Una vez observadas ambas mamas, el examen se completa con una palpación.

Exposición del problema

Se estima que 1 de cada 8 mujeres que lleguen a edades avanzadas desarrollará un cáncer de mama. Comúnmente los cánceres de mama aparecen en mujeres entre los 35 y los 50 años. Su incidencia en varones, aunque posible, es muy baja. Es un cáncer muy dependiente de la estimulación por hormonas sexuales femeninas (estrógenos). Cuando se diagnostica de forma temprana es, en muchas ocasiones, curable. Pero mientras más tardado sea el diagnóstico la patología seguirá avanzando y los signos y síntomas serán más fuertes provocando más afecciones que deterioren la calidad de vida del paciente.

Delimitación del problema

La delimitación se sustentó de acuerdo los casos de muertes por cáncer de mama en Chiapas ya que han pasado de 53 en 2015 a 142 casos en la actualidad, esto por la falta de detección a tiempo, lo cual, lo convierte en un asesino silencioso, indicó Jorge Enrique Guerrero Espinosa, especialista en radiología.

“En Chiapas tuvimos un incremento de aproximadamente el 300 por ciento por la cantidad de personas que están muriendo a causa de esta enfermedad, ya que pasamos se 53 a 142 personas muertas anualmente”, expresó. Por ello nuestro limite geográfico se centra en el estado de Chiapas, municipio de Pichucalco, en la calle primo de verdad colonia centro.

Debido a que el riesgo de cáncer de mama aumenta con la edad, y la mayoría de los cánceres de mama se diagnostica después de los 50 años de edad, nuestra población a estudiar son las mujeres de 45 a 65 años de edad, ya que son la población más expuesta.

Preguntas de investigación

- ¿Qué repercusión tiene la ideología cultural en el diagnóstico oportuno del cáncer de mama?
- ¿Cómo puede intervenir el conocimiento deficiente para diagnóstico oportuno en el cáncer de mama?
- ¿Qué otros factores predominan para impedir un diagnóstico temprano en el cáncer de mama?
- ¿Qué papel juega en la fisiopatología de la enfermedad, la educación en la salud del paciente?

Objetivos

Objetivo general

Establecer un plan de acción para promover métodos de diagnóstico no invasivos como son la autoexploración además de promover la asistencia a citas médicas que brinda el estado de forma gratuita.

Objetivos específicos

- Valorar las reacciones emocionales después de impartirles información sobre los beneficios que se obtendrían si se realiza un diagnóstico oportuno
- Realizar campañas para fomentar la realización de los estudios correspondientes
- Proporcionarles la información adecuada sobre la importancia que tiene la prevención oportuna para su detección de esta enfermedad

Hipótesis

- Es la falta de conocimiento en las medidas de prevención de las mujeres de 45 a 65 años lo que provoca que no se realicen las exploraciones de mama y/o ultrasonidos y mastografías.

Hipótesis nula

- Es la falta de conocimiento en las medidas de prevención de las mujeres de 45 a 65 años lo que provoca que no se realicen las exploraciones de mama y/o ultrasonidos y mastografías.

Hipótesis alternativas

- Es la falta de difusión de parte del personal de salud del Estado de Chiapas lo que provoca que las mujeres no se realicen a tiempo sus estudios de detección del Cáncer de mama.
- Es la cultura de las mujeres lo que evita que acudan a realizarse sus estudios para detectar a tiempo el cáncer de mama a tiempo.

Bibliografía

gen. (s.f.). <http://www.cancer.org/espanol/cancer/cancerdeseno/resumen>.
Obtenido de <http://www.cancer.org/espanol/cancer/cancerdeseno/resumen>

imagen. (s.f.). <https://ilustracionmedica.wordpress.com/tag/anatomia>. Obtenido de <https://ilustracionmedica.wordpress.com/tag/anatomia>

MANUAL DE ONCOLOGIA PROCEDIMIENTOS MEDICO QUIRURGICOS, C. E. (2010).

medlinePlus. (11 de noviembre de 2014).
<https://www.nlm.nih.gov/medlineplus/spanish/ency/article/000913.htm>.
Obtenido de <https://www.nlm.nih.gov/medlineplus/spanish/ency/article/000913.htm>

NOM. (s.f.). <http://www.salud.gob.mx/unidades/cdi/nom/041ssa202.html>.
Obtenido de <http://www.salud.gob.mx/unidades/cdi/nom/041ssa202.html>

OMS. (s.f.). www.who.int/topic/cancer/breastcancer/es/index1.html. Obtenido de www.who.int/topic/cancer/breastcancer/es/index1.html

QUIRURGICOS, M. D. (s.f.).

RUBIN E., G. F. (2006). *PATOLOGIA ESTRUCTURAL FUNDAMENTOS CLINICOPATOLOGICOS EN MEDICINA 4 EDICION*.

RUBIN EMANUEL, G. F. (2006). *PATOLOGIA ESTRUCTURAL, FUNDAMENTOS CLINICOPATOLOGICOS EN MEDICINA 4 EDICION*.

s.cesar, t. (2008). *la glándula mamaria 1ra. edicion*. fundacion santos de la garsa.

SUSTENTACION DEL PROTOCOLO DE TESIS

Nombre del Alumno: Cruz Hernandez Fatima Montserrat & Gómez Galera Ángel Omar

Nombre del tema: Protocolo de tesis

Parcial: 3ro

Nombre de la Materia: Taller de elaboración de tesis

Nombre del profesor: Lic. Antonio Galera Pérez

Nombre de la Licenciatura: Enfermería

Cuatrimestre: 9no

Pichucalco, Chiapas. Martes 05 de Julio 2022

EL CÁNCER DE MAMA

"EL CONOCIMIENTO DEFICIENTE COMO CONSECUENCIA CULTURAL QUE IMPIDE EL DIAGNOSTICO OPORTUNO DEL CANCER DE MAMA EN MUJERES DE 45 A 65 AÑOS EN LA CALLE PRIMO DE VERDAD DE LA COLONIA CENTRO PICHUCALCO CHIAPAS. "



Introducción

- El cáncer de mama es una de las patologías que corresponde al más alto índice de muerte en mujeres de nuestro país, por lo que se le conoce como la enfermedad de la mujer, debido a que muchas féminas todavía por falta de información, ignorancia o pena desconocen la importancia que tiene realizarse los estudios correspondientes para prevenir o diagnosticar a tiempo la enfermedad.



[Cáncer de mama en el año 2016 \(infosalus.com\)](http://infosalus.com)

Planteamiento del problema

- La educación, la creación de conciencia y una respuesta articulada de políticas son importantes para garantizar una mayor cobertura, acceso y aceptación tanto del tratamiento como de la detección temprana.
- Por ello en esta investigación trata de averiguar si en realidad es el conocimiento deficiente complementado con la cultura lo que hace imposible la detección temprana para el diagnóstico oportuno en las mujeres .



[Cáncer de mama - Salud femenina - Manual MSD
versión para público general \(msdmanuals.com\)](https://www.msdmanuals.com/es-es/salud-femenina/cancer-de-mama)

Planteamiento del problema

- El síntoma más común del cáncer de seno es la presencia de un nódulo o masa que antes no estaba, pero también es posible que se generen otros síntomas. Por ello es importante que cualquier cambio que note en sus senos sea revisado por un médico.
- El apoyo significativo para crear conciencia para el cáncer de mama y los fondos para la investigación han ayudado a avanzar en el diagnóstico y tratamiento de este tipo de cáncer.

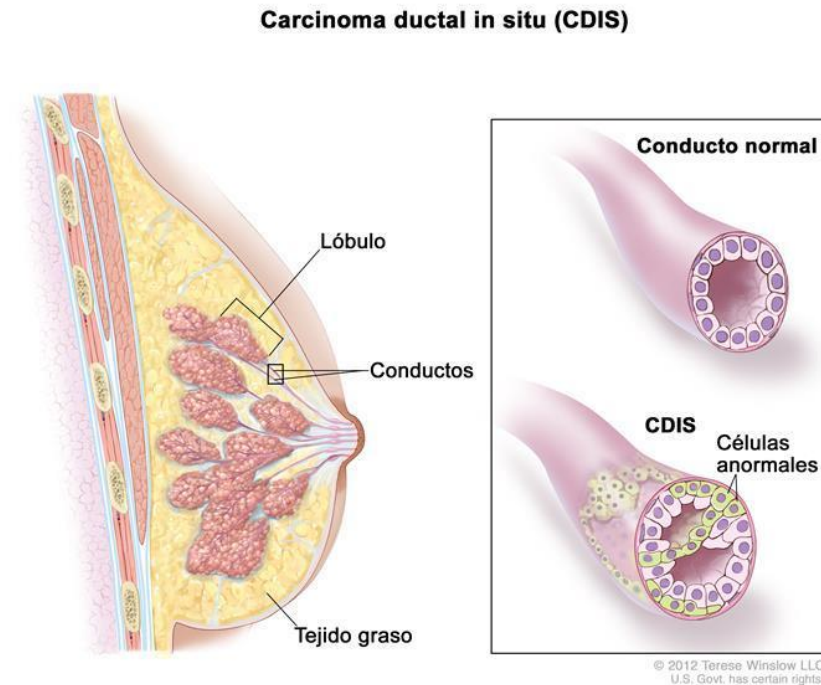

JUSTIFICACIÓN

- El cáncer de mama es una patología que atañe a la población femenina en general, es una enfermedad para la cual como tal no existe una cura, pero con un diagnóstico oportuno se podrían realizar muchas cosas en pro de la calidad de vida del paciente.



EXPOSICION DEL PROBLEMA

- Se estima que 1 de cada 8 mujeres que lleguen a edades avanzadas desarrollará un cáncer de mama. Comúnmente los cánceres de mama aparecen en mujeres entre los 35 y los 50 años. Su incidencia en varones, aunque posible, es muy baja.



[Por cáncer de mama, más de 7.8 mil muertes en 2020 - Contralínea \(contralinea.com.mx\)](https://contralinea.com.mx)

DELIMITACION DEL PROBLEMA

- Se sustentó de acuerdo los casos de muertes por cáncer de mama en Chiapas ya que han pasado de 53 en 2015 a 142 casos en la actualidad, esto por la falta de detección a tiempo, lo cual, lo convierte en un asesino silencioso, indicó Jorge Enrique Guerrero Espinosa, especialista en radiología.



[Cáncer de mama es primera causa de muerte en mexico \(lavoicedemichoacan.com.mx\)](http://lavoicedemichoacan.com.mx)

PRREGUNTAS DE INVESTIGACIÓN



¿Qué repercusión tiene la ideología cultural en el diagnóstico oportuno del cáncer de mama?

¿Cómo puede intervenir el conocimiento deficiente para diagnóstico oportuno en el cáncer de mama?

¿Qué otros factores predominan para impedir un diagnóstico temprano en el cáncer de mama?

OBJETIVOS

OBJETIVO GENERAL

Establecer un plan de acción para promover métodos de diagnóstico no invasivos como son la autoexploración además de promover la asistencia a citas médicas que brinda el estado de forma gratuita.



[Cómo detectar el cáncer de mama a tiempo \(oncosalud.pe\)](http://oncosalud.pe)

OBJETIVOS ESPECIFICOS



- Valorar las reacciones emocionales después de impartirles información sobre los beneficios que se obtendrían si se realiza un diagnóstico oportuno
- Realizar campañas para fomentar la realización de los estudios correspondientes
- Proporcionarles la información adecuada sobre la importancia que tiene la prevención oportuna para su detección de esta enfermedad

Hipótesis

- Es la falta de conocimiento en las medidas de prevención de las mujeres de 45 a 65 años lo que provoca que no se realicen las exploraciones de mama y/o ultrasonidos y mastografías.



[Tipos de cáncer de mama - UDM - Unidad de la Mama del Ruber Inter. \(unidaddelamujer.es\)](http://unidaddelamujer.es)

Hipótesis alternativas



- Es la falta de difusión de parte del personal de salud del Estado de Chiapas lo que provoca que las mujeres no se realicen a tiempo sus estudios de detección del Cáncer de mama.
- Es la cultura de las mujeres lo que evita que acudan a realizarse sus estudios para detectar a tiempo el cáncer de mama a tiempo.

Bibliografía:

- ELIO, G. F. (2015). prevención del cáncer de mama: intervención educativa a través del autoexamen de mama. argentina: el cid 2012.
- F, R. E. (2006). patología estructural fundamentos clinicopatológicos en medicina 4 edición.
- G.M, G, & G.A., H. (2010). manual de oncología procedimientos quirúrgicos 4 edición. México: México.
- G.MARTIN, G., & A., H. G. (2010). manual de oncología procedimientos médicos quirúrgicos 4 edición. México: México.
- GARRIDO FUENTES, e. (noviembre de 2015). factores de riesgo ambientales y genéticos: influencia en el cáncer de mama. obtenido de argentina
- https://.nlm.nih.gov/Medline_plus/spines/ency/article/000913.htm. (NOVIEMBRE de 2014). Obtenido de <https://.nlm.nih.gov/medlineplus/spanish/ency/article/000913.htm>
- Cáncer de mama en el año 2016 (infosalus.com)
- Qué es el cáncer de mama | Salud180
- Cáncer de mama - Salud femenina - Manual MSD versión para público general (msdmanuals.com)
- Documento sin título (rics.org.mx)
- Por cáncer de mama, más de 7.8 mil muertes en 2020 - Contralínea (contralinea.com.mx)
- Cáncer de mama es primera causa de muerte en mexicanas (lavozdemichoacan.com.mx)
- Cómo detectar el cáncer de mama a tiempo (oncosalud.pe)
- Tipos de cáncer de mama - UDM - Unidad de la Mama del Ruber Inter. (unidaddelamujer.es)

