

## **Super nota**

**Nombre del Alumno:** Clarita Del Carmen López Trejo

**Nombre del tema:** Glasgow, Ramsay, Silverman, Eva, Capurro, Apgar Crichton, Braden y Tipos de shock

**Parcial:** 2do parcial

**Nombre de la Materia:** practicas profesionales

**Nombre del profesor:** Lic. Javier Gomez Galera

**Nombre de la Licenciatura:** Lic. Enfermería

**Cuatrimestre:** noveno cuatrimestre

*Lugar y Fecha de elaboración*  
*Pichucalco, Chiapas a 12 de junio del 2022*



**SUPER  
NOTA**

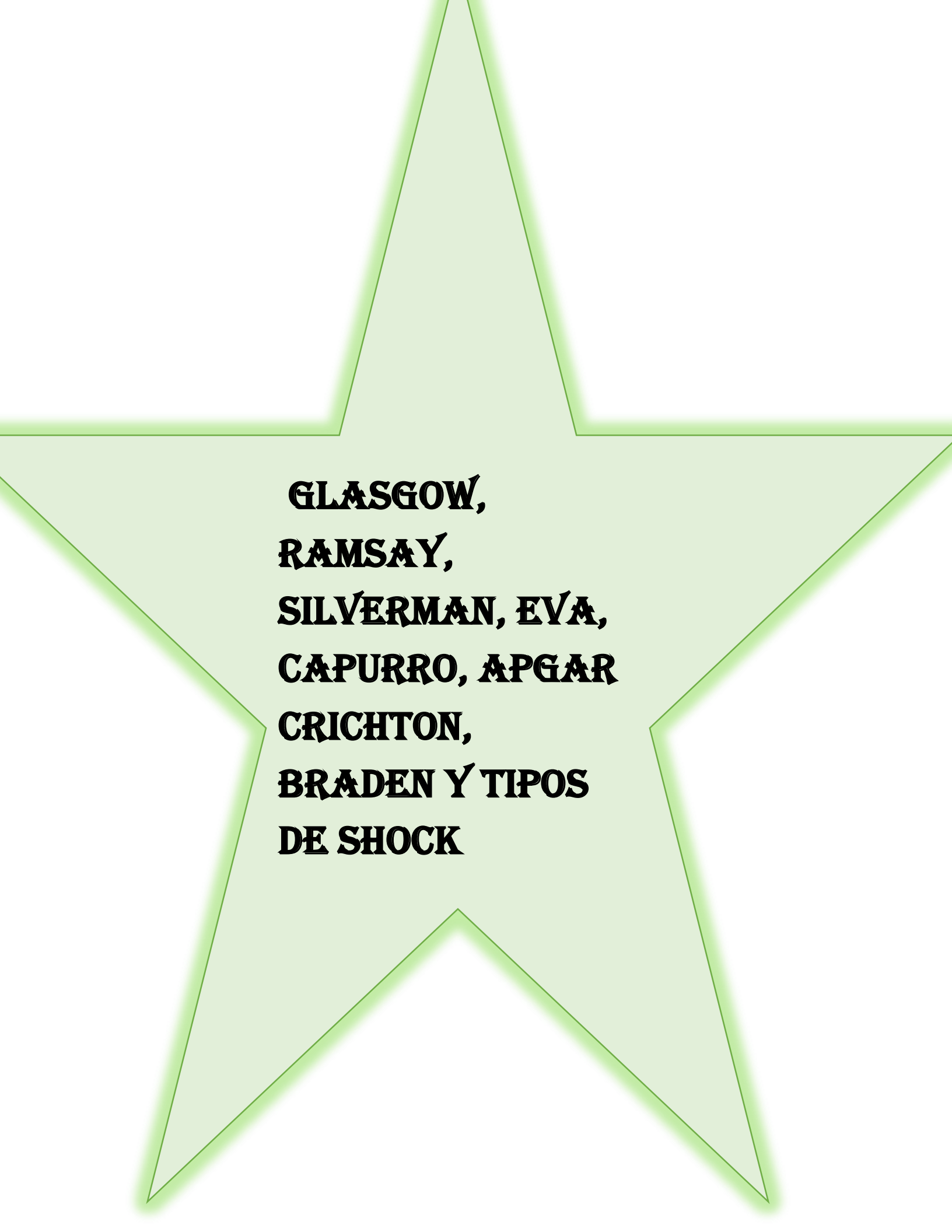

**GLASGOW,  
RAMSAY,  
SILVERMAN, EVA,  
CAPURRO, APGAR  
CRICHTON,  
BRADEN Y TIPOS  
DE SHOCK**

## Escala de Glasgow

ESCALA DE COMA DE GLASGOW		
PARÁMETRO	DESCRIPCIÓN	VALOR
ABERTURA OCULAR	ESPONTÁNEA	4
	VOZ	3
	DOLOR	2
	NINGUNA	1
	ORIENTADA	5
RESPUESTA VERBAL	CONFUSA	4
	INAPROPIADA	3
	SONIDOS	2
	NINGUNA	1
	OBEDECE	6
RESPUESTA MOTRIZ	LOCALIZA	5
	RETIRADA	4
	FLEXIÓN	3
	EXTENSIÓN	2
	NINGUNA	1

La Escala de Coma de Glasgow (en Inglés Glasgow Coma Scale (GCS)) es una escala de aplicación neurológica que permite medir el nivel de conciencia de una persona. Una exploración neurológica de un paciente con traumatismo craneoencefálico debe ser simple, objetiva y rápida.



## Escala Ramsay



La Escala de Ramsay, es una especie de escala subjetiva utilizada para evaluar el grado de sedación en pacientes, con el fin de evitar la insuficiencia de la sedación o su exceso. Ha sido utilizada principalmente para evaluar los pacientes en unidad de cuidados intensivos.

La escala de Ramsay es una escala subjetiva utilizada para medir el nivel de sedación en pacientes, con el objetivo de evitar la sedación insuficiente o excesiva. Presenta 6 grados de sedación.

## Escala Silverman

En neonatología, la prueba de Silverman y Anderson es un examen que valora la dificultad respiratoria de un recién nacido, basado en cinco criterios. Cada parámetro es cuantificable y la suma total se interpreta en función de dificultad. La escalade Silverman (William Silverman y Dorothy Andersen 1956) es muy utilizada en las UCINs para valorar la gravedad de afectaciones respiratorias, concretamente el síndrome de distrés Respiratorio. Esta afección es muy frecuente en prematuros y grandes prematuros después del parto.



## Escala de Eva

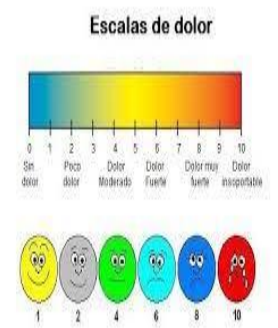

La escala análoga visual o escala visual análoga es una escala de respuesta psicométrica que puede ser usada en cuestionarios. Es un instrumento de medición de características o actitudes subjetivas que no se pueden medir directamente.

## Escala de Capurro



En neonatología, el test de Capurro es un criterio utilizado para estimar la edad gestacional de un neonato. El test considera el desarrollo de cinco parámetros fisiológicos y diversas puntuaciones que, combinadas entre sí, dan la estimación buscada.



La valoración será: 1 Dolor leve si el paciente puntúa el dolor como menor de 3. 2 Dolor moderado si la valoración se sitúa entre 4 y 7. 3 Dolor severo si la valoración es igual o superior a 8.



## Escala de Apgar

La prueba de Apgar es un examen rápido que se realiza al primer y quinto minuto después del nacimiento del bebé. El puntaje en el minuto 1 determina qué tan bien toleró el bebé el proceso de nacimiento. ¿Qué es un Apgar 9 10 10?

La puntuación de Apgar es una prueba para evaluar a recién nacidos poco después de su nacimiento. Esta prueba evalúa la frecuencia cardíaca del bebé, su tono muscular y otros signos para determinar si necesita ayuda médica adicional o de emergencia



## Escala de Crichton



**Escala de funcionalidad de Crichton**, empleada en población adulta. Ésta permite estimar la limitación física, el estado mental alterado, el tratamiento farmacológico que implica riesgo, los problemas de idioma o socioculturales, así como pacientes sin factores de riesgo evidentes. **Escala de comportamiento de Crichton Royal (CRBS) (25)**: contiene 10 ítems que miden aspectos funcionales básicos, cognoscitivos y sociales: movilidad, capacidad de comer, vestirse y bañarse, sueño, control de esfínteres, orientación, comunicación, cooperación y estado de ánimo.

## Escala de Braden

### Escala de Braden

Evalúa el riesgo de desarrollar úlceras por presión en base a la sensibilidad y humedad de la piel, la fricción del cuerpo con las sábanas, la movilidad, actividad y nutrición del paciente. Por lo tanto, una puntuación inferior a 12 puntos será considerada como de alto riesgo de aparición de UPP. Entre los 13-14 puntos el riesgo será moderado. Tendrán un riesgo bajo aquellos que obtengan una puntuación entre 15-18 puntos, aunque se tendrá en cuenta la edad de la persona que estamos valorando.



## Shock séptico



Infección generalizada que ocasiona insuficiencia orgánica y caída de la presión sanguínea a niveles peligrosos.

El shock séptico es una afección mortal ocasionada por una infección grave localizada o sistémica que requiere atención médica inmediata.

Los síntomas incluyen baja presión arterial, brazos y piernas fríos y pálidos, escalofríos, dificultad para respirar y disminución en la producción de orina. La desorientación y la confusión mental también pueden manifestarse rápidamente.

El tratamiento de emergencia puede consistir en administrar oxígeno, líquidos por vía intravenosa, antibióticos y otros medicamentos.

## Shock hipovolémico



Afección en la que el porcentaje líquido de la sangre (plasma) es demasiado bajo.

Las causas de la hipovolemia son los vómitos, la diarrea y el sangrado excesivo, lo que puede ocasionar un shock, un trastorno posiblemente mortal en el que los órganos no reciben suficiente sangre ni oxígeno.

Los síntomas incluyen debilidad, fatiga, desmayos y mareos.

Puede requerir tratamiento de emergencia, incluida la administración de fluidos o de sangre por vía intravenosa.

## Shock anafiláctico



¿Qué significa un shock anafiláctico?

Reacción grave y a veces potencialmente mortal del sistema inmunitario a un antígeno al que una persona ha estado expuesta antes. La reacción puede incluir picazón de la piel, edema, colapso de los vasos sanguíneos, desmayo, dificultad para respirar y muerte.

La reacción puede ocurrir segundos o minutos después de la exposición a un agente alérgeno.

Los síntomas incluyen erupción cutánea, náuseas, vómitos, dificultad para respirar y shock.

## Shock cardiogenico

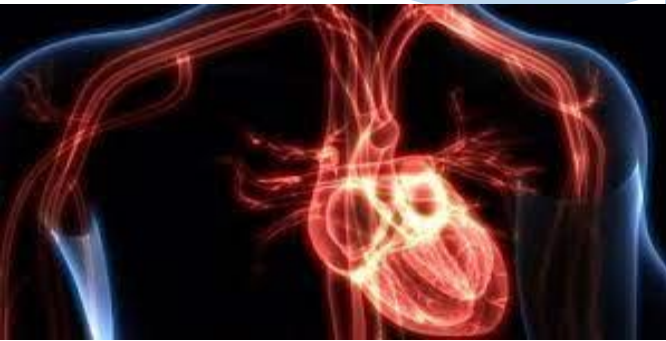

El choque **cardiogénico**, también conocido como choque cardíaco, ocurre cuando el corazón no puede bombear suficiente sangre y oxígeno al cerebro y otros órganos vitales. Esta es una emergencia potencialmente mortal.

## Shock neurogenico



El **shock neurogénico** que es causado por daño al sistema nervioso. Los síntomas incluyen: Confusión o falta de lucidez mental. Pérdida de la conciencia.

El estado de **shock neurogénico** es una forma de **shock** distributivo que ocurre en el 20% de los casos de LME cervical. Es causada por la interrupción de la emisión simpática de la médula espinal. La pérdida de tono simpático resulta en la pérdida de vasoconstricción periférica, llevando a hipotensión y piel caliente.

El **shock neurogénico** ocurre cuando existe una falla en la comunicación entre el cerebro y el cuerpo, haciendo que los vasos sanguíneos pierdan el tono y **se** dilaten, dificultando la circulación de sangre por el cuerpo y disminuyendo la presión arterial.



## Bibliografía

Versión en inglés revisada por: Jacob L. Heller, MD, MHA, Emergency Medicine, Emeritus, Virginia Mason Medical Center, Seattle, WA. Also reviewed by David Zieve, MD, MHA, Medical Director, Brenda Conaway, Editorial Director, and the A.D.A.M. Editorial team. Editorial update 09/29/2021.

Traducción y localización realizada por: DrTango, Inc.

Angus DC. Approach to the patient with shock. In: Goldman L, Schafer AI, eds. *Goldman-Cecil Medicine*. 26th ed. Philadelphia, PA: Elsevier; 2020:chap 98.

Puskarich MA, Jones AE. Shock. In: Walls RM, Hockberger RS, Gausche-Hill M, eds. *Rosen's Emergency Medicine: Concepts and Clinical Practice*. 9th ed. Philadelphia, PA: Elsevier; 2018:chap 6.