



**Fátima del Rocío Salazar Gómez**

**Dr. Sergio Jiménez Ruiz**

**Control de Lectura Nace la  
Antropología Médica**

**Antropología Médica II**

**2° "A"**

Comitán de Domínguez Chiapas a 20 de febrero de 2022.

# ANTROPOLOGÍA MÉDICA

NACE LA ANTROPOLOGÍA MÉDICA

Los rasgos fundamentales de la Antropología Médica de Aguirre Beltrán son considerarla como un cuerpo de teorías, programas y acciones de la Antropología aplicada; se trataba de una conjunción entre los postulados y las acciones revolucionarias, el desarrollo integral de la comunidad, la valoración de la estructura social y la aplicación de las ciencias sociales. Por otra parte es la que remite a la estructura misma de la teoría Antropológico-médica reconocidas por Beltrán como antecedentes específicos de la disciplina, a los temas que considera pertinentes, obtenido del análisis que resulta de las ideas de toda sociedad que forja respecto del proceso salud/enfermedad/atención. Las referencias antropológico-médicas

dejarán de ser marginales cuando la disciplina aparezca sólidamente constituida. El proceso salud/enfermedad/atención, ha sido, y sigue siendo, una de las áreas de la vida colectiva donde se estructuran la mayor cantidad de simbolizaciones y representaciones colectivas en las sociedades, incluidas las sociedades actuales.

★ Si algo caracteriza a la Antropología mexicana, es su vocación aplicada y su vocación histórica, rasgos patognomónicos que se manifiestan consecuentemente, en sus ramas o subdisciplinas: primeramente la Antropología médica.

La restitución de la dimensión temporal que Aguirre Beltrán hace al estudio del sistema de ideas, creencias y prácticas médicas indígenas, era con un enfoque puramente sincrónico; tendiendo un puente explicativo entre medicina y magia dando razón a los cambios sufridos históricamente por la medicina indígena durante el período colonial, al contacto o bajo la presión de otros modelos médicos.

LOVE yourself

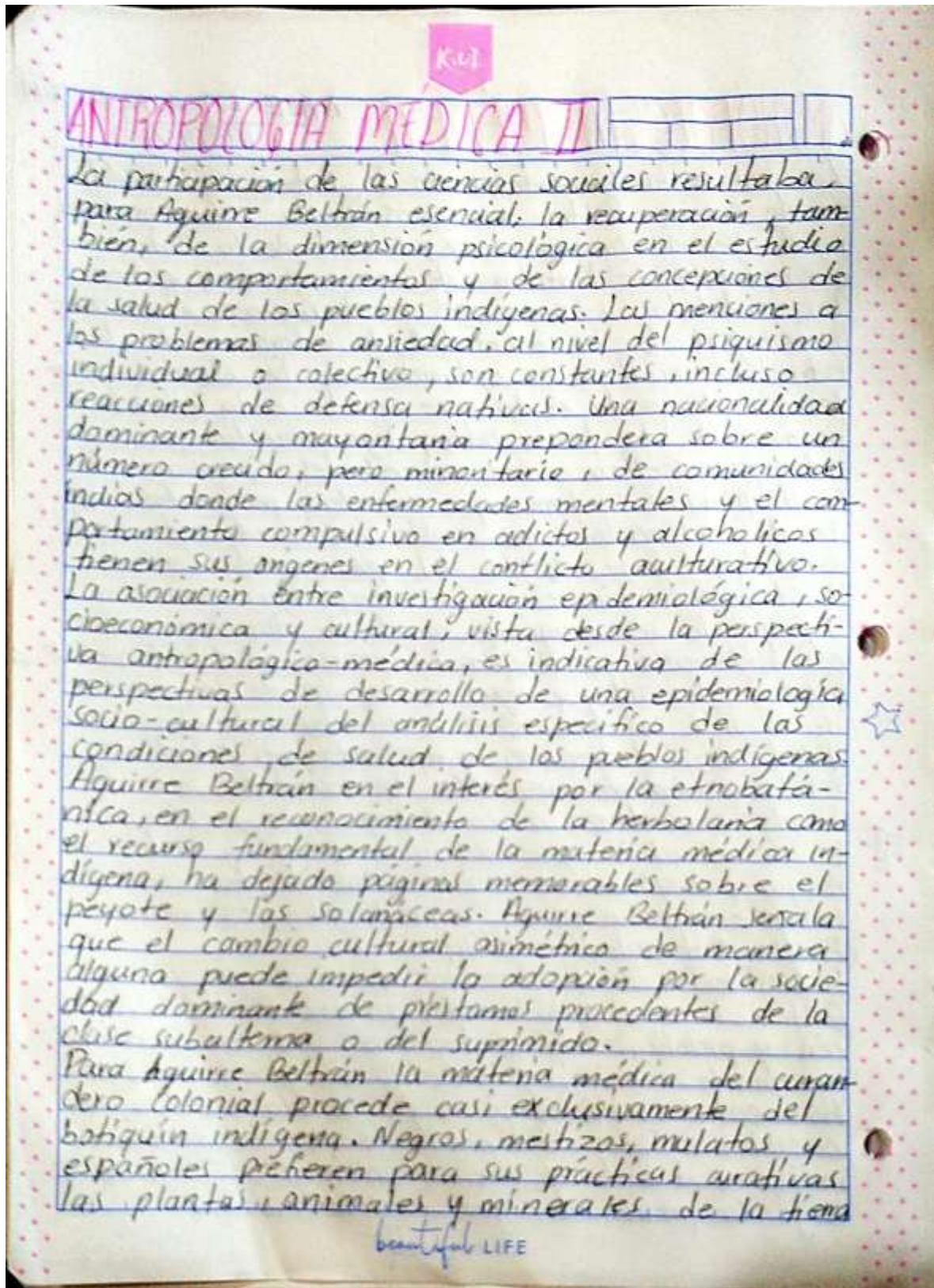

## ANTROPOLOGÍA MÉDICA II

por dos razones principales: una de ellas es su baratura y facilidad de adquisición, la otra razón es por su reconocido prestigio místico de que se hallan investidas. La experiencia indígena concomitantemente, prevalece sobre la negra y la occidental, ya que es fácil pensar que quienes descubrieron las propiedades ocultas de las sustancias medicamentosas son los más indicados para señalar la dosis, el modo de administración y el conjunto de ceremonias, lealtades y renuncias que deben complementarse con la finalidad de lograr el resultado apetecido. Las referencias en medicina y magia no se restringen solamente a los vegetales, sino que incluyen amuletos, huevos, conjuros, funeras, animales, excremento, huesecillos y minerales.

Aguirre Beltrán se concentró de manera casi exclusiva en los elementos médicos más caracterizados de la diferencia etnológica, en los síndromes de filiación cultural, es decir, en la patogenia mística.

★ Aguirre Beltrán vio que la aculturación médica con notable lucidez, debía ser estudiada como un proceso con impulsos o impactos diferenciales y configuraciones etrogénicas, y que la interculturalidad debía o podía ser asimétrica. Los procesos de contactos y reciprocidades que ligan y mezclan las influencias manifiestan los mecanismos de una aculturación cargada de asimetrías, con su secuela de castigos, torturas, tormento y persecuciones a brujas, hechiceras, nigromantes, relapsos, agoreros. Aguirre Beltrán aplicó un esquema segmentativo semejante e inverso característico de la racionalidad de los médicos y botánicos españoles del modelo médico-experimental.

LOVE yourself

## Bibliografía

(S/f-d). Unam.mx. Recuperado el 21 de febrero de 2022, de

[https://www.nacionmulticultural.unam.mx/portal/cultura\\_politica/carlos\\_zolla\\_20081008.html](https://www.nacionmulticultural.unam.mx/portal/cultura_politica/carlos_zolla_20081008.html)