



Mi Universidad

ENSAYO

NOMBRE DEL ALUMNO: Polet Berenice Recinos Gordillo.

TEMA: Unidad 1 “1.1 – 1.6.”

PARCIAL: 1.

MATERIA: Legislación en salud y enfermería.

NOMBRE DEL PROFESOR: Ramiro Roblero.

LICENCIATURA: Enfermería.

CUATRIMESTRE: 8tavo.

14 de enero del año 2022.

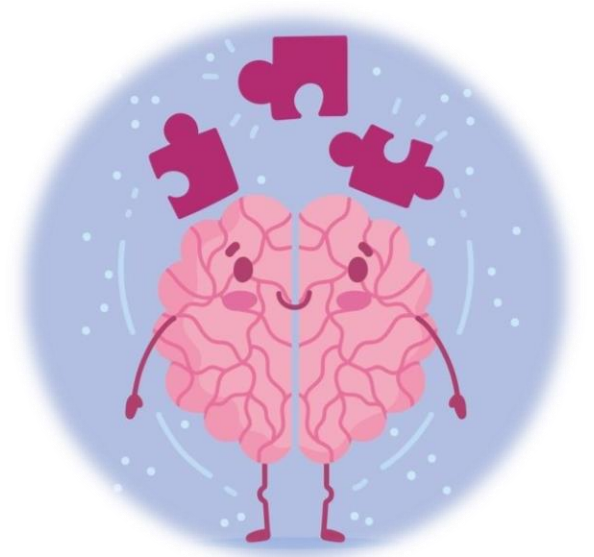

INTRODUCCION

Iniciare diciendo que espero se la haya pasado bien durante las temporadas decembrinas, espero poder trabajar en este nuevo cuatrimestre con usted y poder cumplir sus expectativas, agradezco sus enseñanzas y su tiempo de ante mano. Espero el ensayo que se me ha encomendado sea de su agrado.

Para este ensayo tengo la finalidad de comprender mas a fondo de que trata la materia de “Legislacion en salud y enfermeria” y entender sobre que es cada uno de los temas a analizar, para asi proceder a explicarlo con mis palabras lo mas claro posible, basado en un enfoque personal sobre como influyen las normas eticas y politicas en el area laboral de un personal de salud.

1.1. La profesión de enfermería. Breve repaso de su evolución

La Enfermería es una carrera humanitaria y una profesión que consiste en el cuidado de los enfermos de gravedad y pacientes ambulatorios, con el cometido final de asistir y complementar la labor de los médicos, tratando siempre de proporcionar los mejores cuidados con calidad en la atención para el paciente.

Esta llena de responsabilidades y expectativas de como personal debemos cumplir.

Para ello los enfermeros deben ocuparse de examinar y diagnosticar a los pacientes, los enfermeros se encargan de aplicar el tratamiento que les fue indicado, además de facilitar su recuperación y mejorar su calidad de vida, tomando en cuenta inclusive lo que requiera en su domicilio, por eso es importante que se le explique debidamente a la familia, esto dentro de sus responsabilidades. Otra labor de un enfermero es la prevención de enfermedades y lesiones. Asimismo, los enfermeros deben vincularse y atender al entorno de los pacientes, como por ejemplo sus familias; y cumplir un rol de intermediarios entre éstas y el médico.

“La formación y la experiencia, son necesarias para saber como observar y que observar, como pensar y que pensar” (Nightingale, s.f.).

Para ser un enfermero se necesita de ciertas actitudes, como la autonomía, veracidad, solidaridad, empatía, entre otras pues las personas que elige estudiar enfermería generalmente tienen una clara vocación de servicio, son solidarios y comprometidos. Su gusto por ayudar a los demás y sentir que están aportando algo de valor a las personas es quizás lo que más disfrutan de su labor.

En 1259, los Hermanos de Alexian comenzaron el ministerio de cuidado de los enfermos y hambrientos, que todavía existe hoy en muchos países, incluyendo Estados Unidos.

La Orden Hospitalaria de San Juan de Dios se formó en España en 1550. Desde 1550 a través de 1614, San Camilo de Lellis atendía a los enfermos y moribundos en el Hospital de Santiago en Roma.

No fue hasta 1633 cuando San Vicente de Paul fundó la Hija de la Caridad, donde las mujeres comenzaron a jugar un papel más importante en la enfermería organizada. Gracias a estos esfuerzos conocemos la enfermería hoy en día como una de las carreras más solidas, que humanizan la sociedad.

1.2. Características de una profesión. Aplicación a la enfermería

Se necesita una amplia gama de conocimientos para laborar como un enfermero, la profesionalización debe entenderse desde dos vertientes: El esfuerzo organizado y sistemático de los miembros de la profesión (Colegios, Asociaciones, Enfermeras, Instituciones Educativas e Instituciones de Salud) para que Enfermería cumpla con los estatutos de profesión, es decir, primero la formación profesional conforme a las características universales del sistema de educación en la carrera, puesto que un enfermero debe estar en constante investigación y actualización de sus conocimientos.

Algunos requisitos son:

- ✓ Habilidades de comunicación.
- ✓ Estabilidad emocional.
- ✓ Empatía.
- ✓ Flexibilidad.
- ✓ Atención al detalle.
- ✓ Habilidades interpersonales.
- ✓ Resistencia física.
- ✓ Habilidades para resolver problemas.

Recordemos que la enfermería es una profesión que se rige por normas que ayudan a mantener la estabilidad en el área laboral, en este sentido necesario también es necesaria la reglamentación, y capacidad de autorregulación, pero también consolidar el sistema de estímulos, asegurar los aranceles que merecen quienes se dedican a tan delicada actividad y tener un sistema de reconocimientos al mérito y trayectoria; todos estos factores son los que contribuyen a la profesionalización de la profesión, y a desarrollar el valor de su función en las instituciones, para asegurar que las nuevas generaciones busquen dedicarse a esta delicada tarea de servicio. Por otra parte, la profesionalización entendida como el compromiso de las enfermeras para alcanzar el nivel académico profesional con título y licencia de la Dirección General de Profesiones.

A pesar que la carrera de Licenciatura en Enfermería se inició en 1967, su desarrollo fue lento, de una transición prolongada, baja demanda y de un índice también bajo en la relación ingreso-egreso y la titulación. Y aun con todo en su contra hoy en día es una de las solicitadas cambiando así su baja demanda por una sumamente alta y de las mejor pagadas.

Características descriptivas:

- Conocimiento.
- Compromiso.
- Ética.
- Arte de intuición.
- Aceptación del otro.

1.3 Los campos de actuación y desarrollo profesional en el momento actual. Análisis y propuestas.

Se dice que el trabajo de enfermería en el área administrativa tiene muchas funciones, entre ellas, analizar estadísticas nacionales para llegar en materia de salud a la población en general, además se gestan estrategias de prevención en temas como seguridad vial, seguridad humana y patrimonial, salud general y laboral.

Las funciones básicas son:

- 2 Prevención primaria, secundaria, y terciaria de la salud.
- 3 Promoción de la salud.
- 4 Educación en salud para la población en general.

Áreas del mercado laboral:

Asistencial: brindar cuidado a las personas, familias y poblaciones en los diferentes niveles de atención de los Sistemas de Salud.

Educativo: liderar el rol educativo en diferentes escenarios de la educación para enfermería desde el nivel técnico hasta el Superior.

Gerencial: desarrollar habilidades administrativas y gerenciales en diferentes organizaciones de salud.

Investigativo: generar investigaciones propias para la disciplina de enfermería e interdisciplinariamente, que contribuyan a la solución de problemas en salud.

Ejercicio Independiente: desarrollar el ejercicio propio del cuidado en programas especiales, en el área comercial y otras áreas relacionadas con la salud.

“La enfermería no escatim en esfuerzos para salvar y acoger una vida” (versach, s.f.)

Cada uno dedice por su propio pie en el área laboral se quiere especializar, ya que estos enfoques se originan a partir de diferentes doctrinas y utilizan distintos métodos para la recolección y análisis de datos.

Entre los campos de acción:

1. Asistencial: clínica o domiciliaria
2. Administrativo.
3. Docencia.
4. Investigación.

1.4. La carrera profesional. Concepto y situación actual

Naturaleza y acción: son dos palabras que debemos conocer y manejar, se dice que la naturaleza del ser humano consiste en un grupo de rasgos dinámicos que unen a los seres humanos de todos los tiempos.

El ser humano está constantemente en proceso de autocreación, y su último objetivo es el describir y entender el mundo que le rodea y, al mismo tiempo, hacerlo más sensible a los ideales de la persona, utilizando su característica específica: la racionalidad.

Mientras que las acciones del ser humano son responsables en el sentido de que él elige intencionadamente entre las diversas opciones. Por otra parte, la persona está en constante interacción con su entorno y con otras personas para conseguir su objetivo.

El ser humano actúa con base en su experiencia, manifestando sus capacidades de funcionar efectiva y eficazmente, afrontar y adaptarse a la vida.

Esto nos ha ayudado a entender mejor el funcionamiento de una persona, en su vida por ello se han realizado investigaciones para el beneficio de la ciencia. El estudio histórico de la evolución de la naturaleza humana nos da la perspectiva necesaria para poner en contexto y enfocar los problemas asociados a la existencia del ser humano.

Es obvia la necesidad de conocer nuestra propia historia, nuestra evolución cultural, social, política y económica, la evolución de las acciones, costumbres y creencias del ser humano, y las teorías filosóficas que han moldeado las relaciones entre los seres humanos.

Los factores que lo constituyen:

El entorno físico: incluye las variables físicas, químicas y biológicas que influyen a la salud humana.

El entorno deseable: proporciona una gran variedad de estímulos compatibles, que son necesarios para el desarrollo mental y físico.

Patrones culturales: encontramos la religión, la organización familiar, el lenguaje, el uso de medicamentos, el cuidado de los niños y de los ancianos, los hábitos alimentarios, etc.

Los patrones sociales: como el nivel de educación, el estatus socioeconómico, el empleo y los patrones de relación entre las personas, influyen significativamente la accesibilidad al cuidado de la salud y la capacidad de tomar decisiones informadas.

Una enfermera debe conocer los siguientes aspectos:

- Ser competente en habilidades de comunicación y tener la capacidad de explicar la fundamentación empírica y filosófica de sus acciones en relación con el cuidado del paciente.
- Ser capaz de controlar las situaciones del paciente, con actividades y con el manejo de sus propias emociones.
- Reconocer que en cualquier momento una persona puede necesitar ayuda de otra. La enfermera(o) puede requerir ayuda para el mantenimiento o desarrollo de habilidades, para el autoconocimiento o la comprensión de otros.
- Potenciar la dignidad y el valor de las personas.
- Enfatizar y apoyar la contribución del paciente y la familia al cuidado y a la adaptación.
- Conocer qué es lo mejor para el paciente.
- Responder a las necesidades del paciente.
- Ser técnicamente competente, científicamente conocedora, prácticamente responsable y emocionalmente capaz de afrontar las situaciones de crisis en el cuidado de la salud.

La enfermería como profesión representa una disciplina que el personal debe seguir, desde como desenvolverse en el trabajo hasta los protocolos establecidos por la OMS en las guías base.

El diccionario de Oxford define disciplina como una rama de instrucción o educación, un departamento de aprendizaje del conocimiento y sintaxis distinta.

La ciencia y la tecnología se han desarrollado dentro del contexto de la cultura y esta situación implica, en primer lugar, una discusión racional (que puede devenir en un desacuerdo productivo), donde luego y a partir de la tradición escrita se precisa objetivar las ideas para la reorientación de la acción y la modificación de las prácticas sociales de la profesión con base en la aplicación de la teoría, para que estos tres elementos se puedan combinar en la práctica.

PROFESIONALIZACIÓN EN ENFERMERÍA: El análisis de la profesionalización desde una perspectiva histórica nos ha desvelado el nivel de preparación, en conocimientos y experiencia, alcanzado por enfermería; situación que habilita a los profesionales para ejecutar tareas complejas y en escenarios igualmente complicados.

Debemos conocer todos estos aspectos para laborar.

1.5. El trabajo científico en la enfermería

La ciencia en salud es la encargada de regir los protocolos de la enfermería, como de cuidados y desarrollo de nuevos tratamientos para la enfermedad, por eso esta en constante avance, sobre todo cada que aparece una nueva enfermedad, podriamos tomar de ejemplo el CIVID 19 que es una de las enfermedades que mas nos afecta hoy en dia para ello la medicina se ha enfocado en una cura, y como parte de la prevencion saco las vacunas, cada una de dsitinto laboratorio pero con el mismo fin.

La aplicación del método científico en la práctica asistencial enfermera, es el método conocido como proceso de Atención Enfermería (P.A.E.). Este método permite a las enfermeras prestar cuidados de una forma racional, lógica y sistemática.

Esto implica que se pueden diseñar experimentos que en el caso de dar resultados distintos a los predichos negarían la hipótesis puesta a prueba. La falsabilidad no es otra cosa que el modus tollendo tollens del método hipotético deductivo experimental.

La misión de la enfermería fue, es y será la gestión y ejecución del cuidado del paciente.

La enfermería es una profesión cuyo término viene del latín, profesio y es el que profesa un compromiso público ante la comunidad, de adherirse en forma inquebrantable a un proyecto vital, a un vocation.

La enfermería es regida por codigos como:

El código deontológico de Enfermería de la Universidad de Navarra profesa lo siguiente: "Son inherentes a la enfermería el respeto de los derechos humanos, incluidos los derechos culturales, el derecho a la vida y a la libre elección, a la dignidad y a ser tratado con respeto. En los cuidados de enfermería hay respeto y no hay restricciones en cuanto a consideraciones de edad, color, credo, cultura, discapacidad o enfermedad, género, orientación sexual, nacionalidad, opiniones políticas, raza o condición social.

Fundamentos base:

- Promover la salud.
- Prevenir la enfermedad.
- Restaurar la salud.
- Aliviar el sufrimiento.

Objetivos de la Investigación:

- Mejorar la efectividad del cuidado.
- Mejorar la eficiencia del cuidado.
- Mejorar la seguridad de la intervención de enfermería.
- Construir la evidencia científica para sustentar las acciones de enfermería.

Tipos de estudios;

- Estudios descriptivos/ prevalencia
- Estudios de causalidad o riesgo

- Estudios de pruebas diagnósticas
- Estudios de terapia o de intervención
- Estudios de pronóstico
- Estudios de costo-efectividad

Los factores que obstaculizan el desarrollo de estas competencias ya han sido mencionados, sin embargo, las enfermeras(os) tiene las herramientas, las capacidades y habilidades que les permiten superar los obstáculos, sólo se necesita motivación, adquirir conocimientos.

1.6. Método científico y aplicación a la situación de la enfermera

Sabemos que la enfermera vive en una sociedad determinada, tratando de mejorar la calidad de vida de las personas y una sociedad en la que existen valores declarados, propios de su cultura y del grado de desarrollo socio económico alcanzado; pero sobre todo, de la forma que tiene la sociedad para distribuir sus riquezas.

Esos valores sociales tienen que estar contenidos en las profesiones que tienen mayor connotación en la sociedad, entre las cuales se encuentra la enfermería, por estar relacionada directamente con los mayores valores del hombre: su vida y su salud.

Se habla de una persona fundamental para la enfermería: Virginia Henderson, quien fuera más tarde (1985) ganadora del premio Christianne Reiman, en la reedición de su libro "Principios Básicos de Enfermería", le había incluido su ya bien conocida definición de enfermería, esta es una obra que todo enfermero debería conocer y aprender.

La enfermería, tiene también sus propios valores que se desvían de los universalmente reconocidos; adecuados a la práctica concreta de su campo de actuación.

Pero como la enfermería se desarrolla en una sociedad determinada, con sus propios valores reconocidos en cada país, la profesión de enfermería incorpora, a los valores profesionales universales aquellos que se corresponden con su sociedad particular.

Otra de las maore figuras para la enfermería es: Florence Nightingale, quien hizo también suyos estos principios éticos de la medicina; pero además añadió otros 2 principios: la fidelidad al paciente y la veracidad de su expresión.

El primero es sinónimo de amor, respeto y compromiso; entre este último se encuentra la confidencialidad. En el caso del segundo, la veracidad tradicionalmente ha estado más vinculado al ejercicio responsable de la profesión.

Durante la laboración en el área de enfermería se debe tomar en cuenta las relaciones entre colegas y otros profesionales deben estar basadas en el respeto al ser humano, el respeto a sí mismo, el respeto a la existencia, opiniones y decisiones de los otros. Así mismo Las relaciones humanas tienen que estar basadas en el reconocimiento a la existencia del otro, con todas sus diferencias y todos sus derechos y deberes incluidos.

La investigación científica es sistemática, empírica y crítica:

- Que sea sistemática implica que hay una disciplina para realizar la investigación científica y que no se dejan los hechos a la casualidad.
- Que sea empírica se debe a que se recolectan y analizan datos.
- Que sea crítica quiere decir que se evalúa y mejora de manera constante.

La investigación científica cumple dos propósitos fundamentales:

- ✓ Producir conocimiento y teorías (investigación básica).
- ✓ Resolver problemas (investigación aplicada).

Los métodos científicos son:

1. Método inductivo; Desde observaciones particulares a la proposición general o universal. Es el más utilizado por las Ciencias Fáticas como las Ciencias de la Salud, incluyendo la Enfermería. Este método es la forma habitual de proceder en la mayoría de los estudios e investigaciones.

2. Método deductivo; Desde proposiciones generales a las premisas particulares. Utilizada por las Ciencias Lógicas como la Matemática.

CONCLUSION: En conclusión la enfermería siempre va estar regida distintos aspectos básicos que debemos conocer para poder establecer en el área laboral, para ello debemos estar en constante actualización de nuestros conocimientos, siempre buscamos brindar los mejores cuidados y atenciones a los pacientes y sus familiares.

Para esto se requiere de disciplina, y responsabilidad de parte del personal, siempre entablando buenas relaciones con los otros desde pacientes hasta colegas.

Bibliografía:

Nightingale, F. (s.f.). *www.frasesflorence.com*.

versach, a. (s.f.). *www.mensajes de amor.com*.

TIPO TÍTULO AUTOR EDITORIAL AÑO. Libro LEGISLACION SOBRE SALUD SIN AUTOR EDICIONES ANDRADE 2003

• **Libro LEGISLACION EN ENFERMERIA FRANCISCO GONZALEZ RODRIGUEZ TRILLAS 2010**

• **Libro ETICA Y LEGISLACION EN ENFERMERIA MARIA DEL PILAR ARROYO GORDO MC GRAW HILL 1998**