

Nombre del alumno: Danika de Alba Santis López

Nombre del profesor: Jorge Sebastián Domínguez Torres

Nombre de trabajo: Microsoft Word a Fondo

Materia: computación I

Grado: 1

Grupo: "C"

## SmartArt

La función SmartArt permite crear y personalizar diagramas con calidad de diseñador. Incluso se puede convertir listas con viñetas en un diagrama utilizando las herramientas del diagrama SmartArt.

1. Hacer clic en la pestaña **Insertar**.
2. Hacer clic en el botón **SmartArt** en la cinta de opciones.

También se puede hacer clic en el ícono de SmartArt en un marcador de posición de contenido.

3. Seleccionar una categoría.
4. Seleccionar un gráfico.

Aparece una vista previa y una descripción a la derecha.

5. Hacer clic en **Aceptar**.

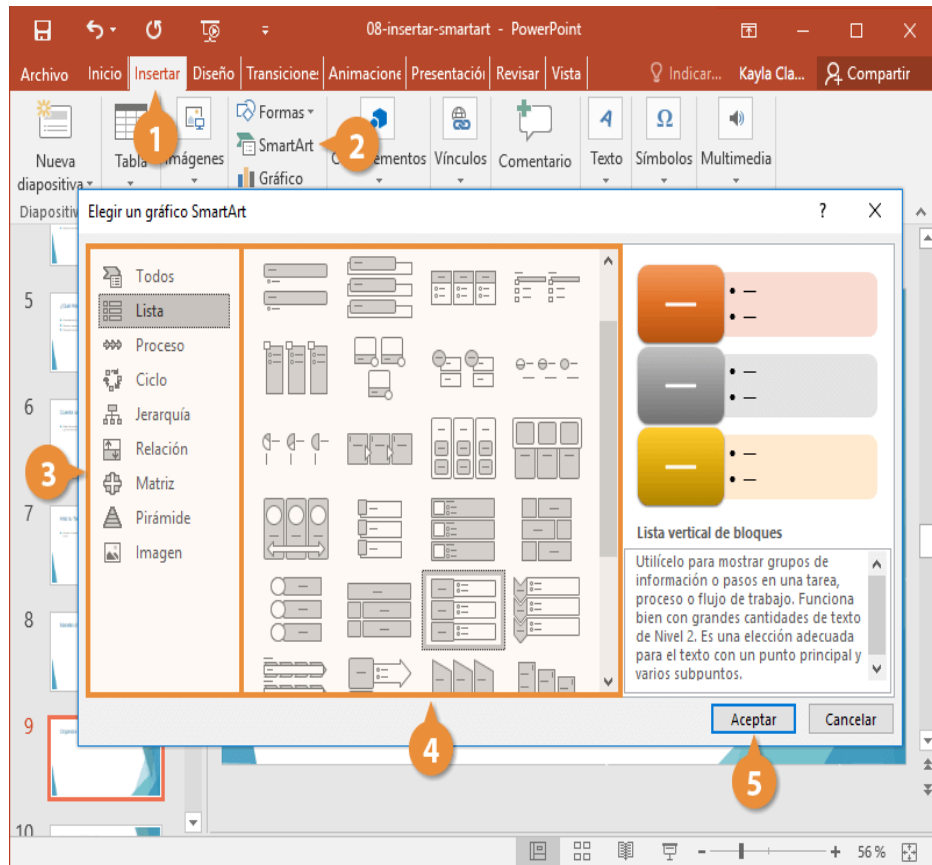

El gráfico SmartArt se inserta en la presentación.

Tipos de Gráfico SmartArt	
<b>Lista</b>	Muestra información no secuencial.
<b>Proceso</b>	Muestra pasos en un proceso o línea de tiempo.
<b>Ciclo</b>	Muestra un proceso continuo.
<b>Jerarquía</b>	Crea un organigrama o un árbol de decisión.
<b>Relación</b>	Ilustra conexiones.

<b>Matriz</b>	Muestra cómo las partes se relacionan a un todo.
<b>Pirámide</b>	Muestra relaciones proporcionales con el componente más grande en la parte superior o inferior.
<b>Imagen</b>	Crea un gráfico SmartArt que incorpora imágenes.

### Llenar Gráficos SmartArt

Hay dos formas de agregar texto a un gráfico SmartArt: utilizando el panel de texto o el gráfico mismo.

1. Seleccionar el diagrama SmartArt.
2. Hacer clic en la flecha del borde izquierdo del gráfico SmartArt.

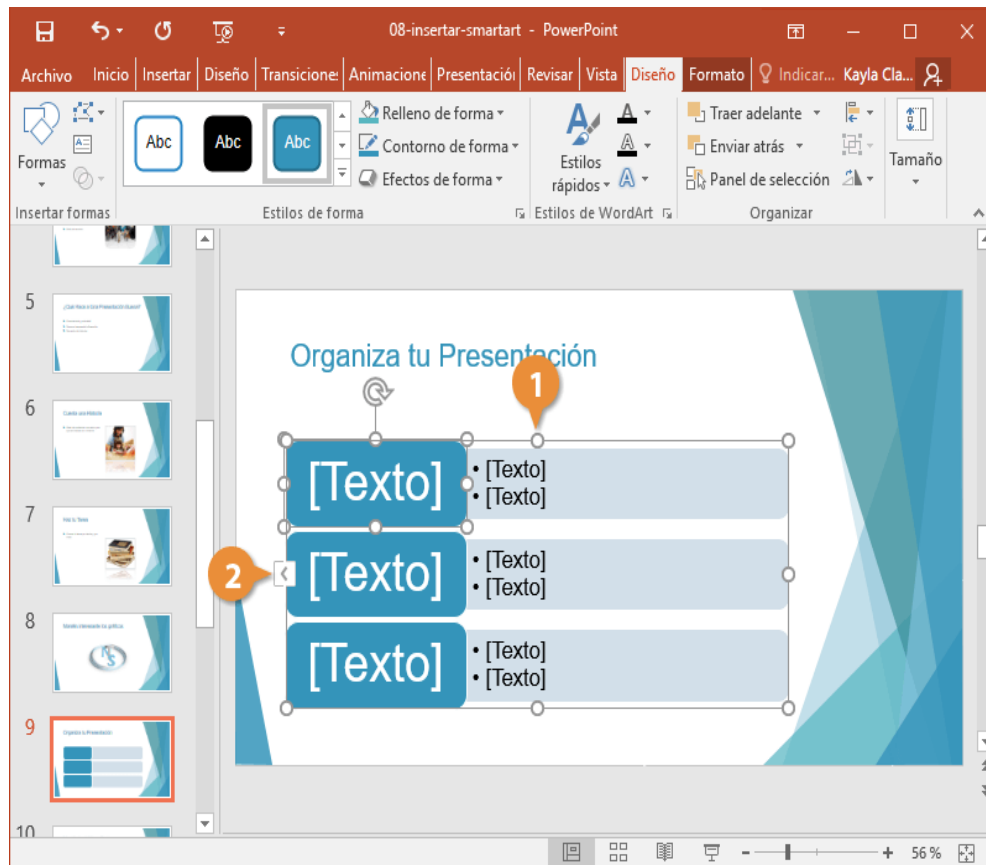

3. Escribir texto para cada viñeta en el panel de texto.

4. Hacer clic en el botón **Cerrar** del panel de texto o hacer clic fuera del diagrama SmartArt.
5. Seleccionar cualquier forma no utilizada en el gráfico.

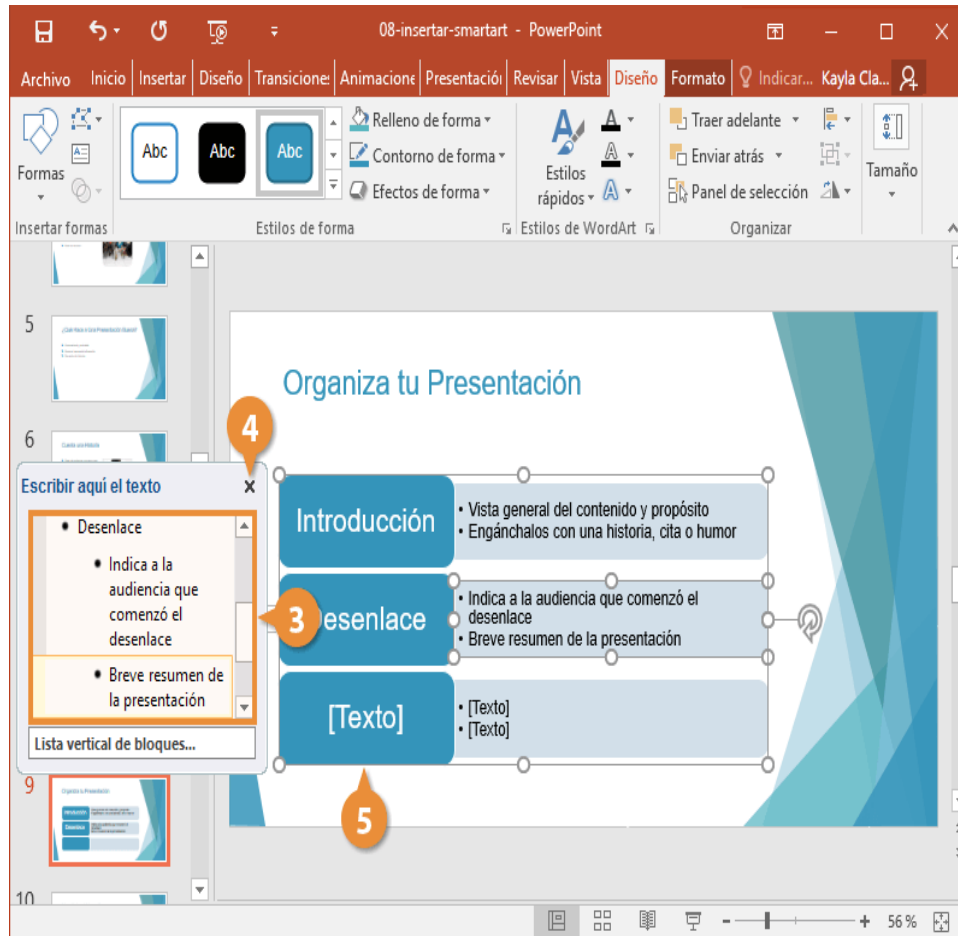

6. Presionar la tecla **Retroceso** o **Suprimir** para eliminarla del gráfico.

#### Convertir una Lista en un Gráfico SmartArt

1. Seleccionar la diapositiva con la lista que se desea convertir a SmartArt.
2. Seleccionar el cuadro de texto de la lista.
3. Hacer clic en el botón **Convertir en un gráfico SmartArt** en la pestaña Inicio.

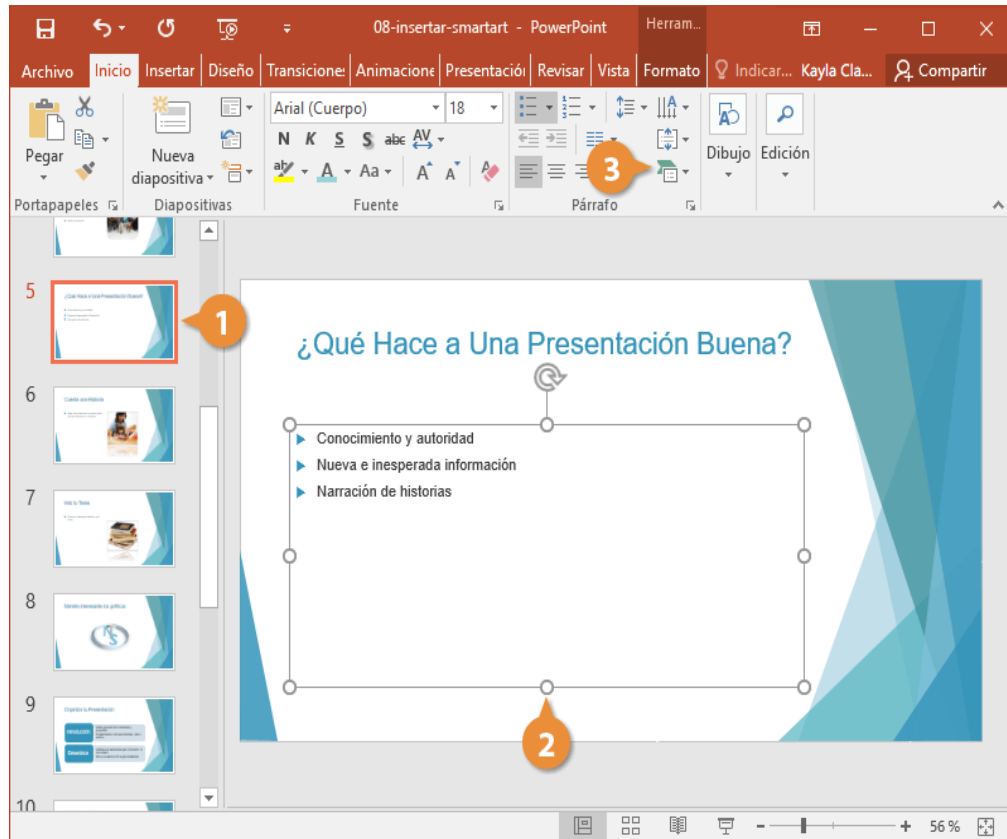

4. Seleccionar un estilo de SmartArt.

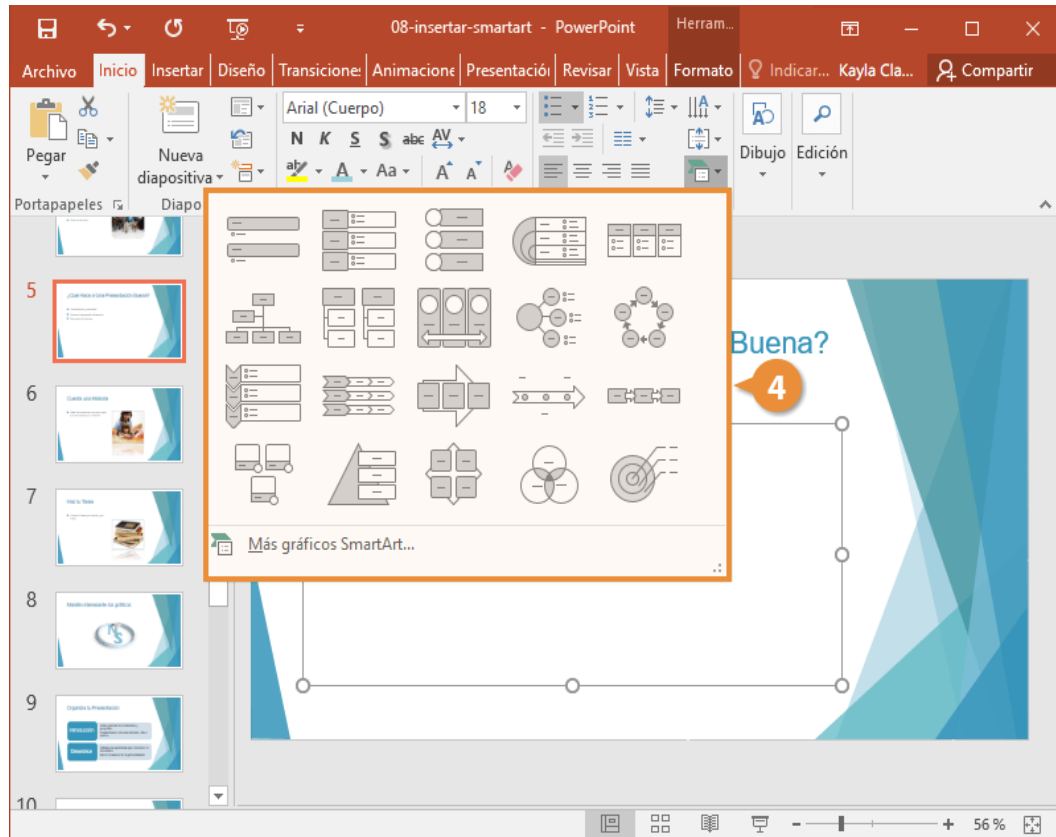

5. Cambiar el tamaño y la posición del gráfico como sea necesario.

## WordArt

WordArt es una galería de estilos de texto que puede agregar a sus publicaciones para crear efectos decorativos, como texto sombreado o reflejado. Puede usar WordArt para agregar efectos de texto especiales a su documento. Por ejemplo, puede expandir un título, sesgar texto, hacer que el texto se adapte a una forma preestablecida o aplicar un relleno degradado. Este WordArt se convierte en un objeto que puede mover o colocar en su documento para agregar decoración o énfasis. Puede modificarlo o agregar al texto en un objeto de WordArt existente cuando quiera.

## Insertar y eliminar WordArt

### Insertar WordArt:

1. Seleccione la pestaña **Insertar**.
2. En el grupo **Texto**, seleccione el menú desplegable **WordArt**.
3. Seleccione entre las galerías **Estilos de WordArt sin formato** o **Estilo de transformación de WordArt**.
4. Escriba el texto en el cuadro **Modificar texto de WordArt**, seleccione la fuente, el tamaño de fuente y aplique negrita o cursiva. Después, haga clic en **Aceptar**.

### Eliminar WordArt:

1. Seleccione el objeto de WordArt.
2. Presione **Eliminar**.

## Principio de página

### Pestaña Herramientas de WordArt

La pestaña Herramientas de WordArt le permite aplicar formato a los efectos y texto de WordArt, colocar el objeto de WordArt en relación a otros objetos de la página y cambiar el tamaño de este.



### Grupo Texto

El grupo Texto le proporciona acceso a las herramientas para cambiar el contenido del texto, el espaciado, el alto, cambiar entre horizontal y vertical, y la alineación de texto en el objeto de WordArt.





## Editar texto

Para cambiar el texto en el objeto de WordArt, haga clic en **Editar texto** y edite el texto en el cuadro **Modificar texto de WordArt**.

## Espaciado

El **Espaciado** le permite ajustar el espacio entre caracteres del objeto de WordArt con uno de los cinco formatos preestablecidos y con o sin usar pares de interletraje.

- **Muy estrecho:** Aumenta el ancho del texto para eliminar el espacio entre caracteres en cada palabra.
- **Estrecho :** Aumenta el ancho del texto para minimizar el espacio entre caracteres en cada palabra.
- **Normal :** Esta es la selección predeterminada y permite una cantidad de espacio normal entre los caracteres con un ancho del texto normal para la fuente.
- **Separado :** Disminuye el ancho del texto para aumentar el espacio entre los caracteres.
- **Muy separado :** Disminuye el ancho del texto para maximizar el espacio entre los caracteres.
- **Ajustar el espacio entre pares de caracteres:** El interletraje se ocupa de pares de caracteres que cuando están juntos parece que están más alejados que otros pares. Para ver esto, cree un objeto de WordArt con el texto "prueba de WordArt" y active y desactive el interletraje para ver la diferencia.

## Altura uniforme

Esta selección hará que todas las letras tengan la misma altura, tanto en mayúsculas como en minúsculas.

### **Texto vertical de WordArt**

Esta herramienta alterna el WordArt entre el formato vertical y horizontal.

### **Alinear texto**

Aquí puede cambiar la alineación del texto en el objeto de WordArt.

- Alinear a la izquierda: Alinea el texto al lado izquierdo del objeto de WordArt.
- Centrar: Centra el texto en el objeto de WordArt.
- Alinear a la derecha: Alinea el texto al lado derecho del objeto de WordArt.
- Justificar palabras: Alinea el texto al lado izquierdo y derecho de los objetos de WordArt moviendo las palabras del texto.
- Justificar letras: Alinea el texto al lado izquierdo y derecho de los objetos de WordArt moviendo las letras del texto.
- Justificar estiramiento: Alinea el texto al lado izquierdo y derecho de los objetos de WordArt estirando los caracteres.

### **Grupo Estilos de WordArt**

El grupo Estilos de WordArt le permite cambiar el estilo del objeto de WordArt, cambiar el color del relleno y de las líneas, y cambiar la forma del objeto de WordArt. Puede obtener una vista previa de cada uno de estos efectos colocando el curso del mouse encima de la selección y Publisher mostrará una vista previa de la selección en su publicación.



## Estilos de WordArt

Seleccione el estilo que quiera de la galería. Para ver todos los estilos disponibles, haga clic en el botón **Más**. 

## Relleno de forma

Puede cambiar el color que rellene el texto del WordArt. También puede reemplazar el relleno con una imagen y ajustar el degradado, la textura y la trama del relleno.



En el grupo **Estilos de forma**, haga clic en **Relleno de forma** y siga uno de estos procedimientos:

- Para emplear un color que haya usado recientemente, haga clic en uno de los colores que se muestran.
- Para ver más opciones de color, haga clic en **Más colores de relleno** y, después, seleccione el color que quiera.
- Para usar un color de cualquier lugar del área de trabajo, haga clic en Color de relleno de muestra y, después, haga clic en el cuentagotas en el color que quiera usar.
- Para usar una **Imagen, Degradado, Textura** o **Trama**, seleccione el elemento de menú adecuado.

## Contorno de forma

Puede cambiar el color del contorno del texto del objeto de WordArt. También puede cambiar el grosor del contorno, hacer que el contorno sea discontinuo o usar una trama.



En el grupo **Estilos de forma**, haga clic en **Contorno de forma** y siga uno de estos procedimientos:

- Para emplear un color que haya usado recientemente, haga clic en uno de los colores que se muestran.
- Para ver más opciones de color, haga clic en **Más colores de contorno** y, después, seleccione el color que quiera.
- Para ajustar el **Grosor**, **Guiones** o **Trama** del contorno, seleccione el elemento de menú apropiado.

## Cambiar forma

Su texto de WordArt seguirá una forma definida.

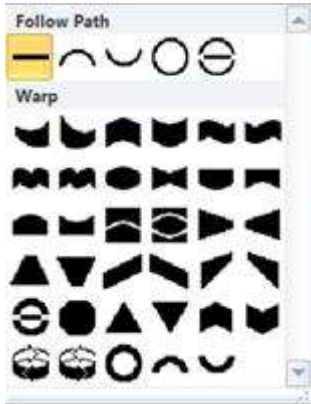

Por ejemplo, puede cambiar la forma recta predeterminada en curva hacia arriba seleccionando la primera opción **Distorsionar** de la galería:

Your text here  
Your text here

**Nota:** Algunas de las formas tienen un controlador con forma de rombo amarillo que puede arrastrar para cambiar las características de la forma que elija.

Grupo Efectos de sombra

El grupo **Efectos de sombra** le permite aplicar formato en una sombra del WordArt.



1. Haga clic en **Efectos de sombra** y a continuación, seleccione el efecto que desee en la galería de efectos de sombras.

2. Para cambiar el color de la sombra, seleccione **Color de la sombra** y seleccione las opciones de color que desee.
3. Para mover la distancia de la sombra, haga clic en los botones de dirección apropiados.



4. Para activar y desactivar el efecto de sombra, haga clic en el botón del centro.

## Grupo Efectos 3D

El grupo Efectos 3D le proporciona la posibilidad de hacer que su WordArt parezca tridimensional.



## Efectos 3D

Puede aplicar un efecto 3D desde una galería de efectos. También puede ajustar el color, la profundidad, la dirección, la iluminación y la superficie del efecto. Si mantiene el mouse sobre la selección del efecto 3D, el WordArt mostrará una vista previa del efecto.

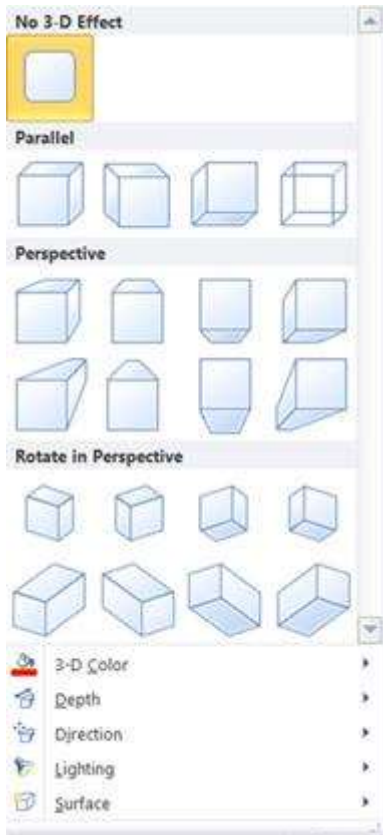

## Galería Efectos 3D

Mantenga el mouse sobre las selecciones de la galería para ver el efecto con vista previa en su WordArt. Haga clic para seleccionar el efecto. Para quitar todos los efectos 3D, haga clic en **Sin efecto 3D**.

## Color 3D

- Para emplear un color que haya usado recientemente, haga clic en uno de los colores que se muestran.
- Para ver más opciones de color, haga clic en **Más colores 3D** y, después, seleccione el color que quiera.
- Para usar el color elegido de la publicación, quizás en una imagen de la página, seleccione **Color 3D de muestra**, mueva el cursor de ejemplo  al color del que quiera la muestra y haga clic en él.

## **Profundidad**

Seleccione la profundidad del efecto 3D, desde **Infinito** a **0 pto.**

## **Dirección**

Cada efecto de la galería tiene una dirección predeterminada, pero puede usar esta herramienta para configurar la dirección que usa el efecto para simular tres dimensiones.

## **Iluminación**

Como la **dirección**, puede usar la herramienta **iluminación** para cambiar la dirección de la fuente de luz visible en su WordArt 3D.

## **Superficie**

Puede cambiar la superficie de su WordArt de **Mate** a **Plástico**, **Metal** o **Estructura metálica**.

## **Inclinación 3D**

La herramienta de inclinación 3D le permite ejercer un control preciso sobre la dirección del efecto 3D girando el WordArt a la izquierda, derecha, arriba o abajo. El botón central activa o desactiva los efectos 3D.



[Principio de página](#)

Grupo Organizar



El grupo **Organizar** le permite configurar el comportamiento del ajuste de texto alrededor del WordArt, enviar el WordArt delante o hacia atrás con respecto a otros objetos en la página, alinear el WordArt en la página, agrupar o desagrupar el WordArt con otros objetos y girarlo. Para obtener más información sobre organizar objetos, vea:

- [Mover un objeto hacia delante o hacia atrás](#)
- [Alinear objetos](#)
- [Agrupar y desagrupar objetos](#)



## Grupo Tamaño

El grupo Tamaño le proporciona el control sobre el **Alto de forma** y el **Ancho de forma** de su WordArt. También puede arrastrar manualmente los controladores del objeto de WordArt para cambiar su tamaño.



## [Principio de página](#)