

Anatomía del aparato respiratorio

La tráquea es

La laringe es

¿Que es el aparato respiratorio?

El conducto respiratorio de los vertebrados, formado por anillos cartilagosos, que empieza en la laringe y desciende por delante del esófago hasta la mitad del pecho, donde se bifurca formando los bronquios.

El aparato respiratorio o sistema respiratorio es el conjunto de órganos que poseen los seres vivos, con la finalidad de intercambiar gases con el medio ambiente, su estructura y función es muy variable dependiendo del tipo de organismo y su hábitat.

El organo del conducto respiratorio, situado entre la tráquea y la faringe, que tiene forma conoide y está revestido interiormente de una membrana mucosa con cinco cartilagos principales, el mayor de los cuales (tiroides) constituye la protuberancia de la nuez y otros dos las cuerdas vocales, su principal función es la de proteger la entrada de las vías respiratorias inferiores e interviene en la producción de la voz.

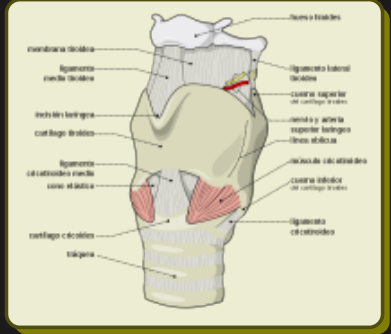
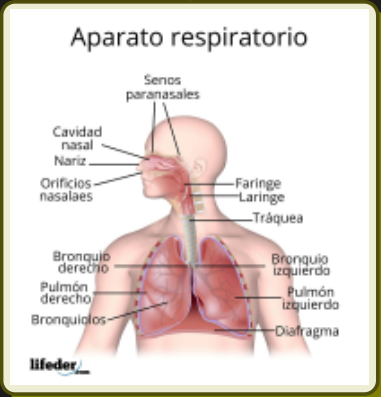

¿Que son los bronquios?

Los bronquios son conductos que permiten el pasaje del aire hacia los pulmones, los bronquios principales derecho e izquierdo son los primeros bronquios en ramificarse desde la tráquea, estos bronquios son los más anchos y entran al pulmón.

