



PASIÓN POR EDUCAR

Universidad del sureste
Campus Comitán



Licenciatura de medicina humana

“Diagnóstico de salud del municipio de La Trinitaria Chiapas”

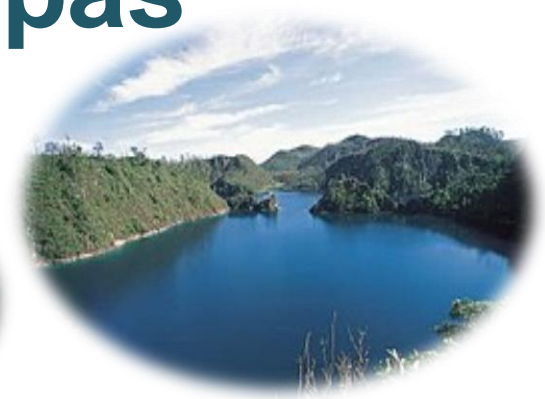

Integrantes:

Cesar Enrique Utrilla Domínguez

Gisell Gómez Camacho - Keyla Samayoa Pérez

Karen Paulina Gómez López

Keyla Samayoa Pérez

Comitán de Domínguez a 06 De Enero 2022



Campus Comitán

Licenciatura de medicina humana

**TEMA: DIAGNOSTICO DE SALUD LA
TRINITARIA CHIAPAS**

Nombre de alumno:

Cesar Enrique Utrilla Domínguez

Gissell Gómez Camacho

Keyla Samayoa Pérez

Karen Paulina Gómez López

Grado y Grupo: 1 A

Materia:

SALUD PÚBLICA

Nombre del profesor:

CECILIO CULEBRO

INDICE

| | |
|---|-------|
| 1. Introducción..... | 5 |
| 2. antecedentes..... | 5-6 |
| 3. Justificación..... | 7 |
| 4. Delimitaciones y determinantes. Clima..... | 8 |
| 4.1. Áreas Naturales protegidas..... | 8-9 |
| 4.2. Geografía..... | 9 |
| 4.3. Orografía..... | 10 |
| 4.4. Hidrografía..... | 10-11 |
| 4.5. Datos demográficos..... | 12 |
| 4.6. Densidad poblacional..... | 12 |
| 4.7. Población por municipio..... | 12-13 |
| 4.8. Comunidades más pobladas del municipio..... | 13 |
| 4.9. Comunidades con población mas dispersas..... | 13 |
| 4.10. Comunidades con difícil acceso..... | 13 |
| 4.11. Población..... | 14 |
| 4.12. Determinantes sociales..... | 14 |
| 4.13. Actividad laboral del distrito..... | 14 |
| 4.14. Vivienda..... | 16-17 |
| 4.15. Poder adquisitivo por actividad laboral..... | 17 |
| 4.16. Pobreza y pobreza extrema..... | 17 |
| 4.17. Rezago social..... | 17-18 |
| 4.18. Índice de desarrollo humano..... | 18 |
| 4.19. Esperanza de vida..... | 18 |
| 4.20. Interculturalidad y población indígena..... | 18-19 |
| 4.21. Escolaridad..... | 19-21 |
| 4.22. Pirámide poblacional..... | 21 |
| 5. Daños a la salud. | 21 |
| 5.1. Morbilidad general..... | 21-22 |
| 5.2. Principales causas de morbilidad general del municipio..... | 22-23 |
| 5.3. Principales causas para presentar enfermedades transmisibles..... | 23 |
| 5.4. Principales causas para presentar enfermedades no transmisibles..... | 23-24 |
| 5.5. Principales causas de enfermedades transmisibles y no transmisibles por grupo etario y sexo..... | 24 |
| 5.6. Principales causas de morbilidad hospitalaria..... | 24-25 |
| 5.7. Comportamiento de las enfermedades transmisibles y no trasmisibles..... | 29 |
| 6. Recursos y servicios..... | 30 |
| 6.1. Situación actual..... | 30 |

| | |
|--|-------|
| 6.2. Sector salud por grupo de unidad y cobertura..... | 30-31 |
| 6.3. Infraestructura de salud disponible..... | 31 |
| 6.4. Indicadores básicos disponibles..... | 33 |
| 6.5. Indicadores de servicios disponibles..... | 33-34 |
| 6.6. Recursos físicos..... | 34-35 |
| 6.7. Recursos humanos..... | 35 |
| 6.8. Recursos que se otorgan a la población..... | 35-36 |
| 6.9. Productividad..... | 36 |
| 6.10. Referencia..... | 37 |
| 6.11. Contra referencia. | 37 |
| 6.12. Población con acceso a servicios de salud..... | 37-38 |
| 6.13. Cobertura total de atención..... | 38 |
| 6.14. Cartera de servicios..... | 38-39 |
| 6.15. Situación actual de la estructura organizacional..... | 39-40 |
| 6.16. A batos de insumos..... | 40-41 |
| 6.17. Financiamiento..... | 41 |
| 6.18. Participación del ayuntamiento con la salud..... | 41-42 |
| 6.19. Estrategia de servicio de salud y la interculturalidad..... | 41-42 |
| 6.20. Estrategia de los servicios de salud y lis migrantes. | 42-43 |
| 7. Priorización a los daños a la salud..... | 43 |
| 7.1. Priorización de los daños de la salud por trascendencia..... | 44 |
| 7.2. Priorización por los daños a la salud por vulnerabilidad..... | 44-45 |
| 7.3. Priorización de los daños de la salud por factibilidad..... | 45 |
| 8. Conclusión..... | 46 |
| 9. Comentarios finales..... | 47 |
| 10. Propuestas de proyecto..... | 48 |
| 11. Referencias bibliográficas..... | 49 |

INTRODUCCION

Con el trabajo que se realizara en el siguiente diagnóstico de salud acerca de la Trinitaria, se podrá encontrar los antecedentes en los que se mencionan sucesos históricos del municipio, también la delimitación y los factores determinantes como lo son el clima, las áreas geográficas, su población con la que cuenta, los tipos de vivienda con los servicios que cuenta cada casa, ya sea que si cuenta con una computadora, con teléfono celular, internet, electricidad, lavadora entre otras cosas más, las lenguas indígenas mas populares que hay en el municipio de la trinitaria.

ANTECEDENTES

En el municipio y la cabecera municipal hubo antiguos asentamientos prehispánicos. En los años de la conquista, soldados de Pedro Portacarrero llegaron a los llanos de Zapaluta (antiguo nombre de la comarca que era La Trinitaria), pero fueron detenidos por Mazariegos. En 1821, Zapaluta y Comitán proclamaron la independencia de Chiapas, como consta en el acta respectiva. En 1911, el gobernador Flavio Guillén decreta oficialmente el nombre de La Trinitaria para este municipio, el cual guarda celosamente entre sus joyas turísticas las grutas de San Francisco, la impresionante cima y los Lagos de Montebello, de excitantes colores. Desde hace mucho tiempo La Trinitaria ha sido la aduana fronteriza de Comitán.

La Santísima Trinidad de Zapaluta se fundó entre 1596 y 1615 y fue administrada por Comitán. La Trinitaria es el nombre actual de Zapaluta (significa: Camino de enanos) En 1774, Zapaluta fue un anexo del pueblo de Comitán dentro de la Provincia de Llanos. De 1855 a 1863, en sucedió el movimiento orteguista que pretendió la segregación de Chiapas de México y la derogación de las leyes de reforma acción, pero no tuvo éxito. En 1860 se fusiló en la finca Juncaná al expresidente colombiano José María Melo, que pretendió unirse al movimiento. El 27 de septiembre de 1882, México y Guatemala definieron las colindancias y superficie del municipio. El 11 de diciembre de 1882, Zapaluta se convirtió brevemente en municipio. En 1883 fue otra vez parte de Comitán y se dividió en 12 departamentos. En 1915 se convirtió permanentemente en un municipio.

JUSTIFICACION

Se hizo el diagnostico de salud de la trinitaria, y con los datos recopilados de la epidemiologia y estadísticos indican que es necesario para reorientar las acciones; así como las tasas de fecundidad, mortalidad y la migración estas requieren una mayor demanda de los servicios y del número creciente de adultos mayores, así como las situaciones como lo es la pobreza y la pobreza extrema que este se presentan, los estilos de vida poco saludables del riesgo como la falta de actividad física, nutrición inadecuada, sexo inseguro y adicciones que repercuten en la calidad de vida de los individuos y lo colocan en situación de riesgo que finalmente demandaran una atención o servicio médico, así como el problema de la obesidad que es un problema muy común en México.

DELIMITACIONES Y DETERMINANTES

El municipio de trinitaria colinda, al norte de los municipios de Comitán y la independencia; al sur, frontera Comalapa; al oriente, con la republica de gautemala8 con quien comparte , aproximadamente 75km de frontera)(la frontera sur de México es de 1,149km, de los cuales 956 corresponde a la frontera entre Guatemala, y los estados de Campeche, tabasco y Chiapas-correspondiendo a Chiapas 550km) y una pequeña parte con el municipio de las margaritas; y al poniente con los municipios de Comitán, chicomuselo y tzimol.

CLIMATOLOGIA

El clima predominante en la región es sub húmedo, semicalido, con lluvias en verano.

AREAS NATURALES PROTEGIDAS

- Lagos de colon : Sistema lagunario que aflora a la altura del ejido Cristóbal Colón, muy cercano a la zona arqueológica denominada “El Lagartero”; las lagunas son de aguas cristalinas y de baja profundidad interconectadas entre sí por canales en una superficie de 350 hectáreas donde se encuentran 44 hermosos lagos que permiten apreciar las diversas tonalidades en azul ultramar
¿Cómo llegar? De Comitán se transita por la carretera federal No. 190, ubicado a 56 kilómetros hasta San Gregorio Chamic de este lugar se desvía hacia la izquierda para continuar por un acceso pavimentado de 12 kms hasta llegar al atractivo.
- lagos de Montebello: son cadenas de antiguos cenotes que el tiempo ha formado gracias a la disolución de las rocas. Anteriormente, la región perteneció a una antigua hacienda cuyo nombre se hacía extensivo a una gran variedad de tierras que luego se seccionaron en fincas, las que a su vez fueron reagrupadas en colonias agrarias a partir de la época Cardenista. Debido a la importancia y belleza del lugar, y con la finalidad de

proteger la flora y fauna existentes, fue decretada desde 1959 como parque nacional, convirtiéndose así en el primero creado en el Estado de **Chiapas**.

Cómo

Llegar:

Se ubica a 72 km. De **Comitán de Domínguez**, por la carretera panamericana No. 190; en el entronque de La Trinitaria, se toma la Fronteriza del Sur con dirección al Parque Nacional Lagunas de Montebello.

Lugares turísticos:

- Parque Nacional Lagunas de Montebello.
- Lagos de Colon.
- Parador Santa María.
- Zona arqueológica de Chinkultik.
- Grutas de San Francisco.
- Parque Eco turístico “El sabinal”.
- Iglesia de la Santísima Trinidad.
- Ruinas de la Iglesia de Tepancoapa.
- Ruinas de la Iglesia y convento de San José Coneta.

FUENTE: <https://www.inegi.org.mx/app/buscador/default.html?q=la+trinitaria>

GEOGRAFIA

La Jurisdicción sanitaria No. III, está integrada por 9 municipios entre los que se encuentra: Comitán de Domínguez, Chicomuselo, Frontera Comalapa, Independencia, Las Margaritas, Maravilla Tenejapa, Socoltenango, Trinitaria y Tzimol; Margaritas con 3,121.32 Km² es uno de los más extensos en el estado de Chiapas, también en la región se cuenta con municipios pequeños como Tzimol, Maravilla Tenejapa, donde su extensión es menor a los 650 Km.

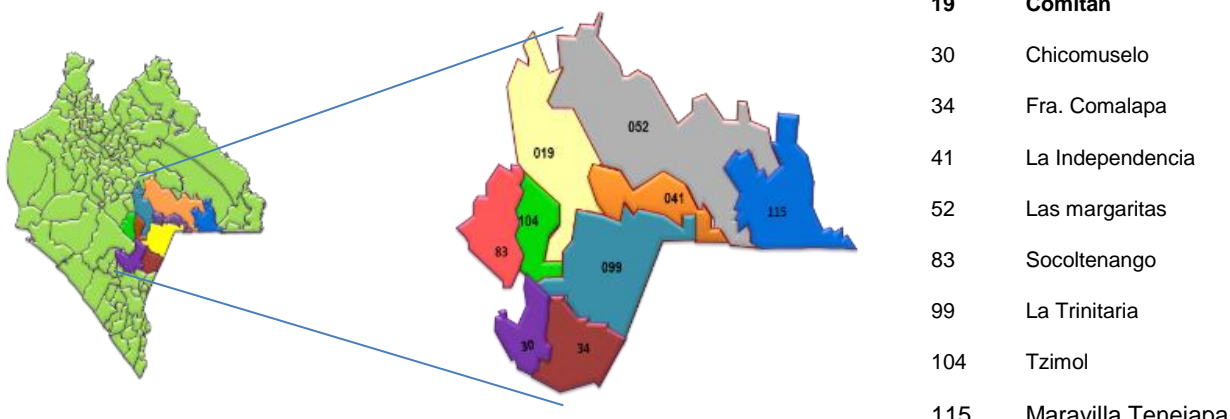

FUENTE: <https://www.inegi.org.mx/app/buscador/default.html?q=la+trinitaria>

OROGRAFIA

- Región del valle
- Región selva
- Región montaña
- Región del bajío
- Región de riego

FUENTE: <https://www.inegi.org.mx/app/buscador/default.html?q=la+trinitaria>

HIDROGRAFIA (flora y fauna)

La fauna se constituye por:

- Mamíferos: Vanados (A), conejos (B), comadrejas (C), ardillas (D), tepezcuintes (E), tlacuaches (F), entre otros.

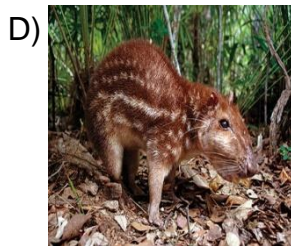

- Reptiles: Serpientes (A), víboras (B) y coralillos (C).



- Aves: Zanates (A), cenizos (B), palomas (C), garzas (D), gavilanes (E), búhos (F), mochuelos (G), codornices (H), golondrinas (I), zopilotes (J), chachalacas (K).

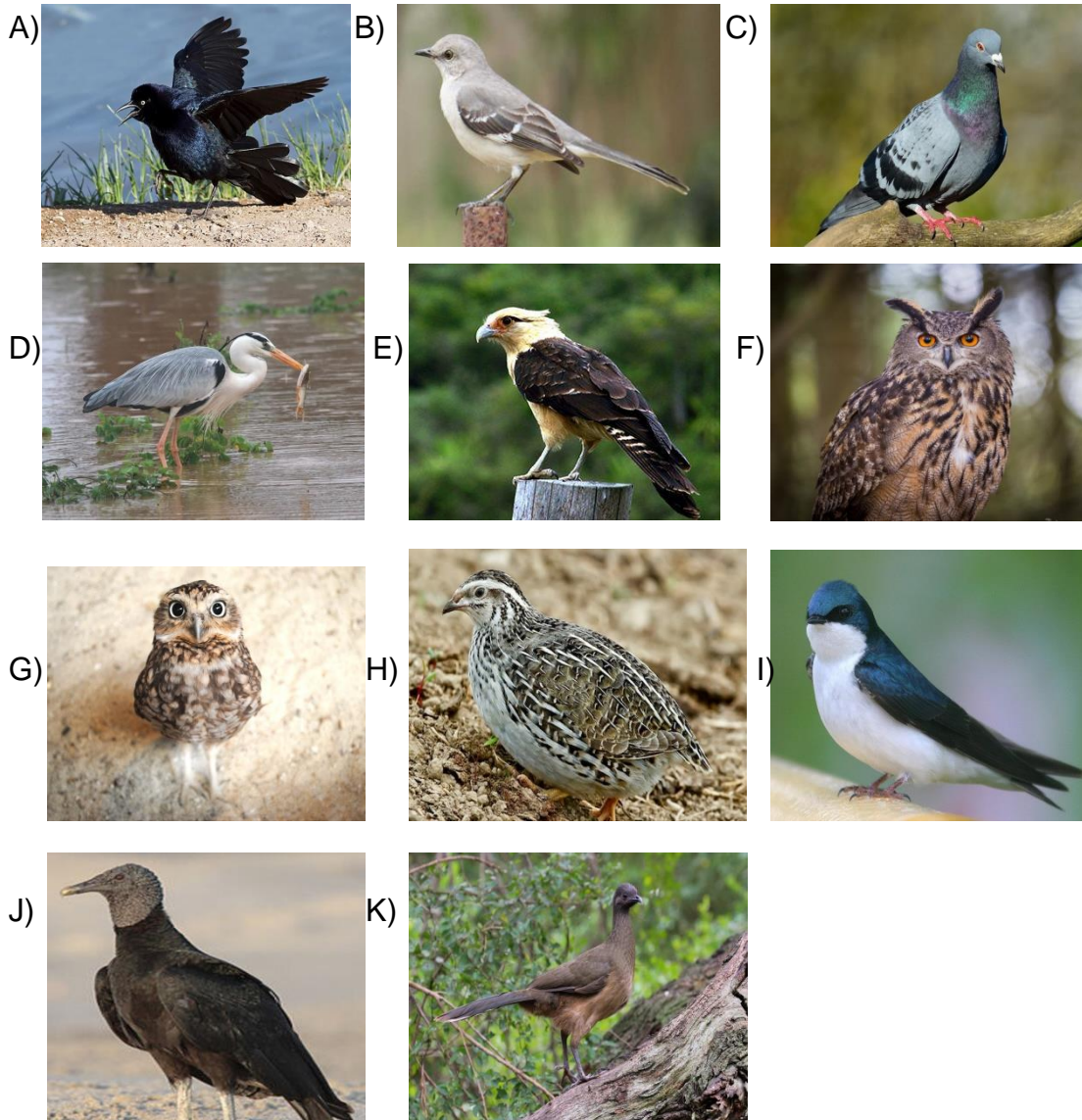

FUENTE: <https://www.inegi.org.mx/app/buscador/default.html?q=la+trinitaria>

Flora está constituida por:

- Bosques poblados de pinos
- Encinos
- Liquidámbar
- Madroños
- Robles
- Acacias (blanca y negra)

FUENTE: <https://www.inegi.org.mx/app/buscador/default.html?q=la+trinitaria>

DATOS DEMOGRAFICOS

Población total: 83,111

Población total de hombres: 40,112

Población total de mujeres: 42,999

FUENTE: <https://www.inegi.org.mx/app/buscador/default.html?q=la+trinitaria>

DENCIDAD POBLACIONAL

Ahora será la población completa de la Trinitaria:

La densidad de población por Km² es de 51.8 habitantes.

FUENTE: <https://www.inegi.org.mx/app/buscador/default.html?q=la+trinitaria>

POBLACION DEL MUNICIPIO

Es la población total de municipio de la Trinitaria

Trinitaria: 83, 111

FUENTE: <https://www.inegi.org.mx/app/buscador/default.html?q=la+trinitaria>

POBLACION POR MUNICIPIO

- La trinitaria: 7453 habitantes.
- Lázaro cárdenas: 3299 habitantes.
- José María Morelos: 2357 habitante.
- La esperanza: 2238 habitantes.

FUENTE: <https://www.inegi.org.mx/app/buscador/default.html?q=la+trinitaria>

MUNICIPIOS CON POBLACION MAS DISPERSAS

A continuación se dara a conocer las comunidades/lugares con población más dispersa:

: 2 municipios con índice muy alto: Margaritas, y Maravilla Tenejapa, donde viven un total de 142,340 habitantes que representa (23.8%); 6 municipios con índice alto: Socoltenango, Chicomuselo, Independencia, Trinitaria, Tzimol, y Frontera Comalapa con un total de 302,383 habitantes que representa el 50.7%; y el único municipio de marginación media es Comitán con una población total de 167,050 habitantes que representa el 28%.

FUENTE: <https://www.inegi.org.mx/app/buscador/default.html?q=la+trinitaria>

COMUNIDADES CON DIFICIL ACCESO

A continuación se dara a conocer las comunidades o cuales son las que son mas de difícil de acceder:

Los municipios con difícil acceso son los que se encuentran más retirados de la cabecera municipal como es el caso de Maravilla Tenejapa, algunas localidades de Margaritas, **Trinitaria** y Chicomuselo

FUENTE: <https://www.inegi.org.mx/app/buscador/default.html?q=la+trinitaria>

PIRAMIDE POBLACIONAL DE LA TRINITARIA 2020

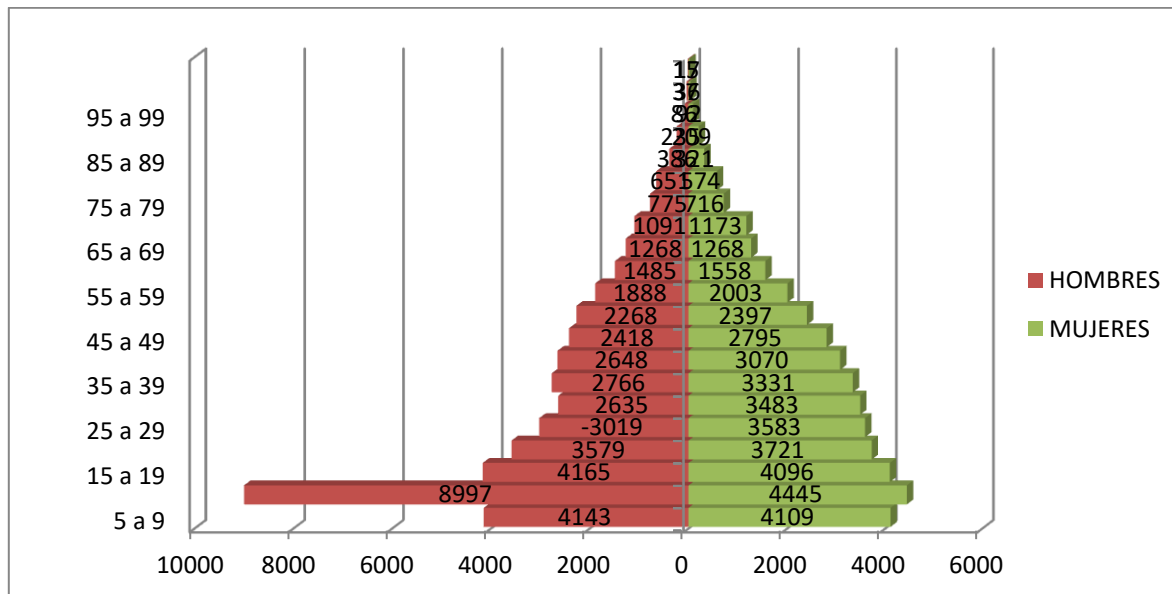

FUENTE: <https://www.inegi.org.mx/app/buscador/default.html?q=la+trinitaria>

DETERMINANTES SOCIALES

La religión es algo de importancia para la población ya que para ellos es algo muy importante y muy especial;

- El 67, 59% de la población profesaba el catolismo.
- 6,93% protestantismo.
- 7,17% doctrinas bíblicas no evangélicas.
- Y un 17,14% de la población municipal no profesa ningún credo.

FUENTE: <https://www.inegi.org.mx/app/buscador/default.html?q=la+trinitaria>

ACTIVIDAD LABORAL DEL DISTRITO

Se dará a conocer sobre cuál es la actividad laboral que realiza la trinitaria;

A continuación se dará a conocer el porcentaje de la población que trabaja, si estas tiene alguna dificultad, masculino/femenino, y si se dedica al hogar o a alguna otra actividad.

Población de 12 años y más económicamente activa: 63.2 %

Población de 12 años y mas no económicamente activa: 36.4 %

Población de 12 años y más económicamente activa ocupada: 99.1 %

Población femenina de 12 años y más económicamente activa: 36.2 %

Población masculina de 12 años y más económicamente activa: 63.8 %

Población de 12 años y más económicamente activa que estudia: 21.3 %

Población femenina de 12 años y más económicamente activa ocupada: 99.6 %

Población masculina de 12 años y más económicamente activa ocupada: 98.8 %

Población de 12 años con condición de actividad económica no especificada: 0.5 %

Población de 12 años y mas no económicamente activa que es pensionada o jubilada: 0.5 %

Población de 12 años y mas no económicamente activa que se dedica a los quehaceres del hogar: 66.4 %

Población de 12 años y mas no económicamente activa que realiza otras actividades no económicas: 5.7 %

Población de 12 años y mas no económicamente activa con alguna limitación física o mental que les impide trabajar: 6.1 %

FUENTE: <https://www.inegi.org.mx/app/buscador/default.html?q=la+trinitaria>

VIVIENDA

Conoceremos las viviendas que hay en Trinitaria, las casas que están ocupadas, cuantas son, los servicios con los que están cuentan (baños, energía eléctrica, drenaje, tipo de piso, entre otro.)

Total de viviendas particulares habitadas: 20,860 habitadas.

Viviendas particulares habitadas (promedio): 4.0 es un promedio

Viviendas con piso de tierra: 6.1 %

Viviendas con electricidad: 98.7 %

Viviendas habitadas con disponibilidad de drenaje: 80.7 %

Viviendas particulares habitadas con disponibilidad de excusado: 98.6 %

Viviendas con disponibilidad de internet: 14.1 %

Viviendas con disponibilidad de computadora: 6.6 %

Viviendas con disponibilidad de teléfono fijo: 7.8 %

Viviendas con disponibilidad de teléfono celular: 71.8 %

Viviendas con disponibilidad de televisión de paga: 36.5 %

Ocupantes por cuarto: 1.1 (promedio)

Viviendas con agua entubada dentro de la vivienda: 16.8 %

Disponibilidad de servicios en la vivienda: Tinaco: 81.6 %

Disponibilidad de servicios en la vivienda: Cisterna o aljibe: 10.3 %

Disponibilidad de bienes: Automóvil o camioneta: 29.5 %

Disponibilidad de bienes: Motocicleta o motoneta: 17.1 %

Disponibilidad de bienes: Bicicleta como medio de transporte: 24.4 %

Disponibilidad de bienes: Refrigerador: 69.3 %

Disponibilidad de bienes: Lavadora: 51.4%

Porcentaje de las viviendas particulares habitadas nacional /estatal: 1.5 %

Población en hogares censales: 82,979

Hogares censales: 20,860

FUENTE: <https://www.inegi.org.mx/app/buscador/default.html?q=la+trinitaria>

PODER ADQUISITIVO POR ACTIVIDAD LABORAL

Esto es el poder adquisitivo de la trinitaria:

Ocupados: 48.1

Desocupados: 0.3

P.E inactiva: 51.1

N/E: 0.3

FUENTE: <https://www.inegi.org.mx/app/buscador/default.html?q=la+trinitaria>

POBREZA Y POBREZA EXTREMA

Para el 2020 hay pobreza y pobreza extrema cuanto es la cantidad de personas que hay;

Pobreza; 80267 números de personas.

Pobreza extrema; 28452 números de personas

RESAGO SOCIAL

Porcentaje de la población con algún tipo de discapacidad: 3.9 %

Porcentaje de la población entre 0 y 17 años con algún tipo de discapacidad: 1.4 %

Porcentaje de la población entre 18 y 29 años con algún tipo de discapacidad: 1.3 %

Porcentaje de la población entre 30 y 59 años con algún tipo de discapacidad: 3.2 %

Porcentaje de la población de 60 años y más con algún tipo de discapacidad: 19.0 %

FUENTE: <https://www.inegi.org.mx/app/buscador/default.html?q=la+trinitaria>

INDICE DE DESARROLLO HUMANO

Se dara a conocer el índice de desarrollo humano de la trinitaria:

Hombres: 0.5834

Mujeres: 0.5624

FUENTE: <https://www.inegi.org.mx/app/buscador/default.html?q=la+trinitaria>

ESPERANZA DE VIDA

La esperanza de vida de la trinitaria;

72.3 años en hombres

77.7 años en mujeres

FUENTE: <https://www.inegi.org.mx/app/buscador/default.html?q=la+trinitaria>

INTERCULTURALIDAD Y POBLACION INDIGENA

Se dará a conocer la popularidad de las lenguas indígenas que hay en trinitaria;

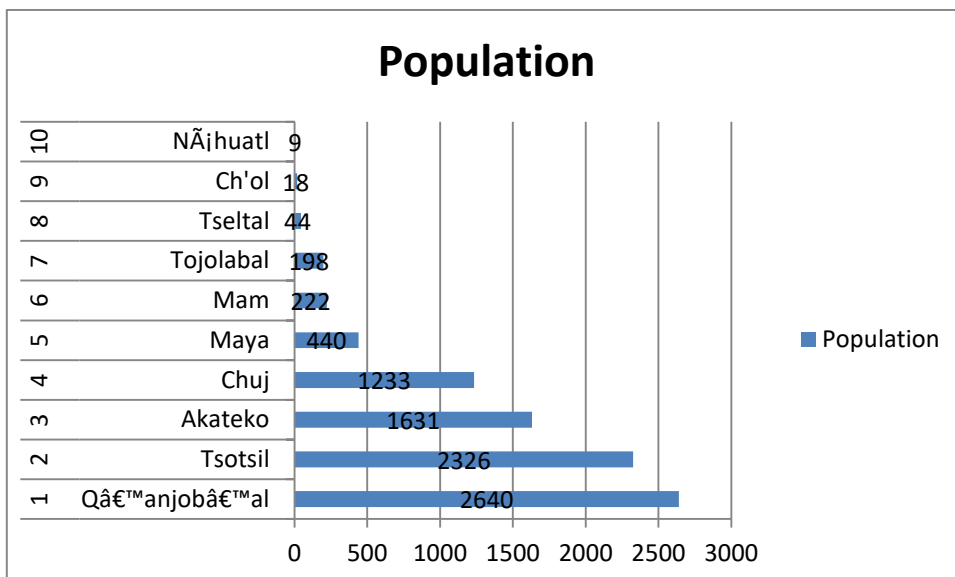

Fuente: <https://datamexico.org/es/profile/geo/la-trinitaria#population-pyramid>

ESCOLARIDAD

Se les presentara los siguientes cuadros en base a la educación de Trinitaria.

Jardín de niños

| MODALIDAD | NO. DE ESCUELA | No. DE ULAS | No. DE ALUMNOS | No. DE PROFESORES | DEFICIT EN LA ATENCION. |
|---------------|----------------|-------------|----------------|-------------------|-------------------------|
| J.N OFICIALES | 25 | 65 | 1,328 | 63 | 50% |
| CONAFE | 10 | 10 | 107 | 10 | |
| TOTAL | 35 | 75 | 1,435 | 73 | |

FUENTE: Apuntes monográficos del municipio de la trinitaria, historia, costumbres, relatos, anécdotas, tradiciones de un pueblo, por Benito Vera Guerrero año 2006

Educación primaria

| MODALIDAD | NO. DE ESCUELAS | NO. DE ALUMNOS | NO. DE PROFESORES | NUM. DE PROFESORES | DEFICIT |
|--------------------|-----------------|----------------|-------------------|--------------------|---------|
| ESCUELAS OFICIALES | 25 | 359 | 9,978 | 359 | 12% |
| CONAFE | 11 | 15 | 132 | 10 | |
| TOTAL | 78 | 374 | 1,110 | 73 | |

FUENTE: Apuntes monográficos del municipio de la trinitaria, historia, costumbres, relatos, anécdotas, tradiciones de un pueblo, por Benito Vera Guerrero año 2006

Educación secundaria

| MODALIDAD | NO.DE ESCUELAS | NO. DE AULAS | NO. DE ALUNMOS | NO. DE PROFESORES | DÉFICIT |
|-----------------------|----------------|--------------|----------------|-------------------|---------|
| Telesecundarias | 30 | 71 | 2021 | 104 | |
| Secundarias generales | 3 | 19 | 509 | 58 | 63% |
| Secundarias técnicas | 1 | 10 | 350 | 31 | |
| Total | 34 | 100 | 2880 | 193 | |

FUENTE: Apuntes monográficos del municipio de la trinitaria, historia, costumbres, relatos, anécdotas, tradiciones de un pueblo, por Benito Vera Guerrero año 2006

Educación media superior

| MODALIDAD | NO. DE ESCUELAS | NO. DE AULAS | NO. DE ALUMNOS | NO. DE PROFESORES | DÉFICIT |
|-----------|-----------------|--------------|----------------|-------------------|---------|
| COBACH | 1 | 12 | 370 | 31 | |
| CECYTECH1 | 1 | 10 | 250 | 25 | 65% |

| | | | | | |
|--------------|----------|-----------|------------|-----------|--|
| TOTAL | 2 | 22 | 620 | 56 | |
|--------------|----------|-----------|------------|-----------|--|

FUENTE: Apuntes monográficos del municipio de la trinitaria, historia, costumbres, relatos, anécdotas, tradiciones de un pueblo, por Benito Vera Guerrero año 2006

PIRAMIDE POBLACION (EDAD, SEXO Y GRUPO) 2020

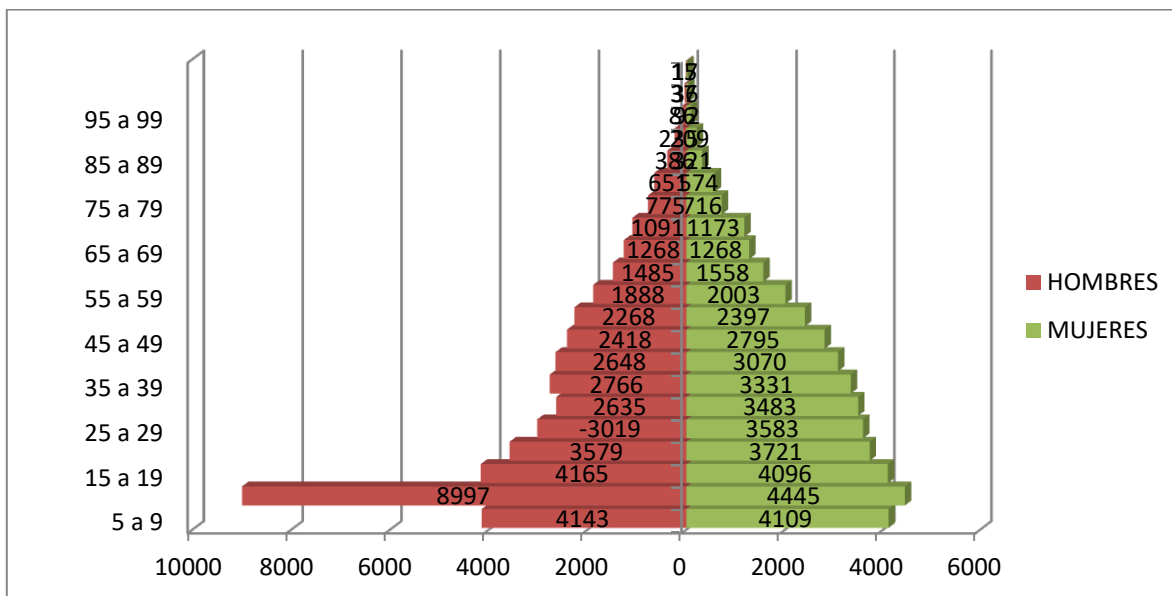

DAÑOS A LA SALUD

MORBILIDAD GENERAL

Es el conocer de lo que se esta enfermado la poblacion nos permite toma medidas y emprender acciones que estan encaminadas para la prevención y el control de los padecimientos que se presentan con mayor frecuencia:

- INFECCIONES RESPIRATORIAS AGUDAS: casos;32241 tasa; 5478.1
- ENFERMEDADES DIARREICAS AGUDAS: casos; 14164 tasa: 2406.6
- INFECCION DE VIAS URINARIAS: casos; 8487 tasa; 1442.0
- ULCERAS, GASTRITIS Y DUODENITIS: casos; 2655 tasa; 451.1
- GINGIVITIS Y ENF. PERIODONTAL: casos; 1384 tasa; 235.2

- CONJUNTIVITIS: casos; 930 tasa; 158.0
- INFECCIONES DE TRANSMISION SEXUAL: casos; 833 tasa; 141.5
- ASMA: casos; 524 tasa; 89.0
- DIABETES MELLITUS NO INSULINODEPENDIENTE (TIPO II): casos; 324
tasa; 55.1
- MORDEDURAS DE PERRO: casos; 186 tasa; 31.6
- ESCABIOSIS: casos; 212 tasa; 36.0
- HIPERTENSION ARTERIAL: casos; 161 tasa; 27.4
- ACCIDENTES DE TRANSPORTE EN VEHICULOSO CON MOTOR: casos;
153 tasa; 26.0
- OBESIDAD: casos; 151 tasa; 25.7
- HIPERPLASIA DE LA PROSTATA: casos; 105 tasa; 17.8
- NEUMONIAS Y BRONCONEUMONIAS: casos; 174 tasa; 29.6
- VIOLENCIA INTRAFAMILIAR: casos; 97 tasa; 16.5
- HERIDA POR ARMA DE FUEGO Y PUNZOCORTANTES: casos;172
tasa; 29.2
- DESNUTRICIÓN: casos;110 tasa;18.7
- DENGUE: casos;51 tasa;8.7
- OTROS PADECIMIENTOS: casos;1315 tasa;223.4

TOTAL: CASOS; 64429 TASA; 10947.2

FUENTE: DIS TRINITARIA 2019

PRINCIPALES CAUSAS DE MORBILIDAD DEL MUNICIPIO

El municipio de La Trinitaria durante el año 2018. Ocupan el primer lugar las Infecciones respiratorias agudas con una tasa de 4452.5 por cada 100,000 habitantes. A continuación están las Infecciones intestinales por otros organismos y las mal definidas con una tasa de 1352.3 por 100,000 hab. En tercer lugar están las Infecciones de vías urinarias con una tasa de 1124.4 por cada 100,000 habitantes. Sin menor importancia encontramos también úlcera gastritis y

duodenitis, otitis media aguda, vulvovaginitis, gingivitis y enf. Periodontal, otras salmonelosis, fiebre tifoidea, conjuntivitis y diabetes mellitus no insulino dependiente (Tipo II). En total se registraron 7,482 casos de enfermedad que representan una tasa general de morbilidad en el municipio de La Trinitaria de 8655.2 por cada 100,000 habitantes.

FUENTE: DIS TRINITARIA 2019

PRINCIPALES CAUSAS DE ENFERMEDADES TRANSMISIBLES

Se les dará a conocer cuáles son las enfermedades transmisibles por medio de un cuadro:

| NP | DIAGNOSTICO | ACUMULADO |
|----|---------------------------|-----------|
| 1 | Conjuntivitis | 271 |
| 2 | Escabiosis | 39 |
| 3 | Toxoplasmosis | 2 |
| 4 | Tuberculosis otras Formas | 1 |
| | TOTAL | 313 |

FUENTE: DIS TRINITARIA 2019

PRINCIPALES CAUSAS DE ENFERMEDADES NO TRANSMISIBLES

| NP | DIAGNOSTICO | ACUMULADO |
|----|---|-----------|
| 1 | Ulceras, gastritis y duodenitis | 921 |
| 2 | Gingivitis y Enfermedad Periodontal | 405 |
| 3 | Asma | 378 |
| 4 | Hiperplasia de la próstata | 105 |
| 5 | Diabetes mellitus no insulino dependiente | 99 |
| 6 | Hipertensión Arterial | 60 |
| 7 | Intoxicación aguda por alcohol | 33 |
| 8 | Edema, proteinuria y trastornos | 19 |
| 9 | Intoxicación por plaguicidas | 16 |
| 10 | Quemaduras | 13 |

| | | |
|----|---------------------------------|------|
| 11 | Insuficiencia venosa periférica | 2 |
| | TOTAL | 2051 |

FUENTE: DIS TRINITARIA 2019

PRINCIPALES CAUSAS DE ENFERMEDADES TRANSMISIBLE Y NO TRANSMISIBLES (GRUPO HETARIO, SEXO)

| MUNICIPIO | DE 0 AÑOS | DE 1 A 4 AÑOS | DE 5 A 9 AÑOS | DE 10 A 14 AÑOS | DE 15 A 19 AÑOS | DE 20 A 24 AÑOS | DE 25 A 44 AÑOS | DE 45 A 49 AÑOS | DE 50 A 59 AÑOS | DE 60 A 64 AÑOS | DE 65 Y MAS | DE EDAD DESCONOCIDA |
|----------------|-----------|---------------|---------------|-----------------|-----------------|-----------------|-----------------|-----------------|-----------------|-----------------|-------------|---------------------|
| LA TRINITARIA | 739 | 1590 | 1243 | 773 | 736 | 855 | 1488 | 419 | 381 | 185 | 448 | 3 |
| JURISDICCIONAL | 6099 | 14993 | 12168 | 7200 | 6304 | 6710 | 13954 | 3691 | 3856 | 1845 | 3442 | 92 |

FUENTE: DIS TRINITARIA 2019

PRINCIPALES CAUSAS DE ENFERMEDADES EN LA CONSULTA EXTERNA DEL MUNICIPIO

| NUM PROG. | CAUSA | TOTAL DE CASOS | TASA | PORCENTAJE |
|-----------|---|----------------|-------|------------|
| 1 | TUMORES MALIGNOS | 252 | 42.81 | 9.35 |
| 2 | DIABETES MELLITUS | 398 | 67.62 | 14.77 |
| 3 | ENFERMEDADES ISQUEMICAS DEL CORAZÓN | 214 | 36.36 | 7.94 |
| 4 | CIRROSIS Y OTRAS ENFERMEDADES CRÓNICAS DEL HÍGADO | 171 | 29.05 | 6.35 |
| 5 | ENFERMEDAD CEREBROVASCULAR | 97 | 16.48 | 3.60 |
| 6 | ENFERMEDAD PULMONAR OBSTRUCTIVA CRÓNICA | 63 | 10.70 | 2.34 |
| 7 | ENFERMEDADES HIPERTENSIVAS | 60 | 10.19 | 2.23 |
| 8 | INFECCIONES RESPIRATORIAS AGUDAS BAJAS | 60 | 10.19 | 2.23 |
| 9 | ACCIDENTES DE VEHICULO DE MOTOR (TRÁNSITO) | 54 | 9.17 | 2.00 |
| 10 | NEFRITIS Y NEFROSIS | 53 | 9.00 | 1.97 |
| 11 | ASFIXIA Y TRAUMA AL NACIMIENTO | 47 | 7.99 | 1.74 |
| 12 | ENFERMEDADES INFECCIOSAS INTESTINALES | 34 | 5.78 | 1.26 |
| 13 | AGRESIONES (HOMICIDIOS) | 30 | 5.10 | 1.11 |

| | | | | |
|-------|--|-------|--------|--------|
| 14 | MALFORMACIONES CONGENITAS DEL CORAZÓN | 27 | 4.59 | 1.00 |
| 15 | PEATÓN LESIONADO EN ACCIDENTE DE VEHICULO DE MOTOR | 26 | 4.42 | 0.96 |
| 16 | DESNUTRICIÓN CALÓRICO PROTEICA | 25 | 4.25 | 0.93 |
| 17 | LESIONES AUTOINFLIGIDAS INTENCIONALMENTE (SUICIDIOS) | 25 | 4.25 | 0.93 |
| 18 | LEUCEMIA | 24 | 4.08 | 0.89 |
| 19 | USO DE ALCOHOL | 23 | 3.91 | 0.85 |
| 20 | TUBERCULOSIS | 18 | 3.06 | 0.67 |
| | OTROS PADECIMIENTOS | 994 | 168.88 | 36.88 |
| TOTAL | | 2,695 | 457.87 | 100.00 |

FUENTE: DIS TRINITARIA 2019

PRINCIPALES CAUSAS DE MORBILIDAD HOSPITALARIA

| NUM PROG. | CAUSA | TOTAL DE CASOS | TASA | PORCENTAJE |
|--------------|---|----------------------|-------|------------|
| 1 | TUMORES MALIGNOS | 252 | 42.81 | 9.35 |
| 2 | DIABETES MELLITUS | 398 | 67.62 | 14.77 |
| 3 | ENFERMEDADES ISQUEMICAS DEL CORAZÓN | 214 | 36.36 | 7.94 |
| 4 | CIRROSIS Y OTRAS ENFERMEDADES CRÓNICAS DEL HÍGADO | 171 | 29.05 | 6.35 |
| 5 | ENFERMEDAD CEREBROVASCULAR | 97 | 16.48 | 3.60 |
| 6 | ENFERMEDAD PULMONAR OBSTRUCTIVA CRÓNICA | 63 | 10.70 | 2.34 |
| 7 | ENFERMEDADES HIPERTENSIVAS | 60 | 10.19 | 2.23 |
| 8 | INFECCIONES RESPIRATORIAS AGUDAS BAJAS | 60 | 10.19 | 2.23 |
| 9 | ACCIDENTES DE VEHICULO DE MOTOR (TRÁNSITO) | 54 | 9.17 | 2.00 |
| 10 | NEFRITIS Y NEFROSIS | 53 | 9.00 | 1.97 |
| 11 | ASFIXIA Y TRAUMA AL NACIMIENTO | 47 | 7.99 | 1.74 |
| 12 | ENFERMEDADES INFECCIOSAS INTESTINALES | 34 | 5.78 | 1.26 |
| 13 | AGRESIONES (HOMICIDIOS) | 30 | 5.10 | 1.11 |

| | | | | |
|--------------|--|--------------|---------------|---------------|
| 14 | MALFORMACIONES CONGENITAS DEL CORAZÓN | 27 | 4.59 | 1.00 |
| 15 | PEATÓN LESIONADO EN ACCIDENTE DE VEHICULO DE MOTOR | 26 | 4.42 | 0.96 |
| 16 | DESNUTRICIÓN CALÓRICO PROTEICA | 25 | 4.25 | 0.93 |
| 17 | LESIONES AUTOINFLIGIDAS INTENCIONALMENTE (SUICIDIOS) | 25 | 4.25 | 0.93 |
| 18 | LEUCEMIA | 24 | 4.08 | 0.89 |
| 19 | USO DE ALCOHOL | 23 | 3.91 | 0.85 |
| 20 | TUBERCULOSIS | 18 | 3.06 | 0.67 |
| | OTROS PADECIMIENTOS | 994 | 168.88 | 36.88 |
| TOTAL | | 2,695 | 457.87 | 100.00 |

FUENTE: DIS TRINITARIA 2019

COMPORTAMIENTO DE LAS ENFERMEDADES TRANSMISIBLES

| NUM PROG. | CAUSA | TOTAL DE CASOS | TASA | PORCENTAJE |
|----------------------|---|-------------------------------|-------------|-------------------|
| 1 | TUMORES MALIGNOS | 252 | 42.81 | 9.35 |
| 2 | DIABETES MELLITUS | 398 | 67.62 | 14.77 |
| 3 | ENFERMEDADES ISQUEMICAS DEL CORAZÓN | 214 | 36.36 | 7.94 |
| 4 | CIRROSIS Y OTRAS ENFERMEDADES CRÓNICAS DEL HÍGADO | 171 | 29.05 | 6.35 |
| 5 | ENFERMEDAD CEREBROVASCULAR | 97 | 16.48 | 3.60 |
| 6 | ENFERMEDAD PULMONAR OBSTRUCTIVA CRÓNICA | 63 | 10.70 | 2.34 |
| 7 | ENFERMEDADES HIPERTENSIVAS | 60 | 10.19 | 2.23 |
| 8 | INFECCIONES RESPIRATORIAS AGUDAS BAJAS | 60 | 10.19 | 2.23 |
| 9 | ACCIDENTES DE VEHICULO DE MOTOR (TRÁNSITO) | 54 | 9.17 | 2.00 |
| 10 | NEFRITIS Y NEFROSIS | 53 | 9.00 | 1.97 |
| 11 | ASFIXIA Y TRAUMA AL NACIMIENTO | 47 | 7.99 | 1.74 |
| 12 | ENFERMEDADES INFECCIOSAS INTESTINALES | 34 | 5.78 | 1.26 |
| 13 | AGRESIONES (HOMICIDIOS) | 30 | 5.10 | 1.11 |

| | | | | |
|--------------|--|--------------|---------------|---------------|
| 14 | MALFORMACIONES CONGENITAS DEL CORAZÓN | 27 | 4.59 | 1.00 |
| 15 | PEATÓN LESIONADO EN ACCIDENTE DE VEHICULO DE MOTOR | 26 | 4.42 | 0.96 |
| 16 | DESNUTRICIÓN CALÓRICO PROTEICA | 25 | 4.25 | 0.93 |
| 17 | LESIONES AUTOINFLIGIDAS INTENCIONALMENTE (SUICIDIOS) | 25 | 4.25 | 0.93 |
| 18 | LEUCEMIA | 24 | 4.08 | 0.89 |
| 19 | USO DE ALCOHOL | 23 | 3.91 | 0.85 |
| 20 | TUBERCULOSIS | 18 | 3.06 | 0.67 |
| | OTROS PADECIMIENTOS | 994 | 168.88 | 36.88 |
| TOTAL | | 2,695 | 457.87 | 100.00 |

FUENTE: DIS TRINITARIA 2019

COMPORTAMIENTO DE LAS ENFERMEDADES NO TRANSMISIBLES

| NUM PROG. | CAUSA | TOTAL DE CASOS | TASA | PORCENTAJE |
|----------------------|---|-------------------------------|-------------|-------------------|
| 1 | TUMORES MALIGNOS | 252 | 42.81 | 9.35 |
| 2 | DIABETES MELLITUS | 398 | 67.62 | 14.77 |
| 3 | ENFERMEDADES ISQUEMICAS DEL CORAZÓN | 214 | 36.36 | 7.94 |
| 4 | CIRROSIS Y OTRAS ENFERMEDADES CRÓNICAS DEL HÍGADO | 171 | 29.05 | 6.35 |
| 5 | ENFERMEDAD CEREBROVASCULAR | 97 | 16.48 | 3.60 |
| 6 | ENFERMEDAD PULMONAR OBSTRUCTIVA CRÓNICA | 63 | 10.70 | 2.34 |
| 7 | ENFERMEDADES HIPERTENSIVAS | 60 | 10.19 | 2.23 |
| 8 | INFECCIONES RESPIRATORIAS AGUDAS BAJAS | 60 | 10.19 | 2.23 |
| 9 | ACCIDENTES DE VEHICULO DE MOTOR (TRÁNSITO) | 54 | 9.17 | 2.00 |
| 10 | NEFRITIS Y NEFROSIS | 53 | 9.00 | 1.97 |
| 11 | ASFIXIA Y TRAUMA AL NACIMIENTO | 47 | 7.99 | 1.74 |
| 12 | ENFERMEDADES INFECCIOSAS INTESTINALES | 34 | 5.78 | 1.26 |
| 13 | AGRESIONES (HOMICIDIOS) | 30 | 5.10 | 1.11 |

| | | | | |
|-------|--|-------|--------|--------|
| 14 | MALFORMACIONES CONGENITAS DEL CORAZÓN | 27 | 4.59 | 1.00 |
| 15 | PEATÓN LESIONADO EN ACCIDENTE DE VEHICULO DE MOTOR | 26 | 4.42 | 0.96 |
| 16 | DESNUTRICIÓN CALÓRICO PROTEICA | 25 | 4.25 | 0.93 |
| 17 | LESIONES AUTOINFLIGIDAS INTENCIONALMENTE (SUICIDIOS) | 25 | 4.25 | 0.93 |
| 18 | LEUCEMIA | 24 | 4.08 | 0.89 |
| 19 | USO DE ALCOHOL | 23 | 3.91 | 0.85 |
| 20 | TUBERCULOSIS | 18 | 3.06 | 0.67 |
| | OTROS PADECIMIENTOS | 994 | 168.88 | 36.88 |
| TOTAL | | 2,695 | 457.87 | 100.00 |

FUENTE: DIS TRINITARIA 2019

COMPORTAMIENTO DE LA MORTALIDAD

En lo que se refiere a Mortalidad, de acuerdo al Subsistema epidemiológico y estadístico de defunciones 2017, la principal causa de mortalidad de la Jurisdicción Sanitaria No. III, lo ocupó la Diabetes Mellitus tipo 2, con una tasa de 67.62 X 100,000 habitantes y correspondiendo al 14.77% del total de defunciones, en segundo lugar los Tumores Malignos con una tasa de 42.81 X 100,000 habitantes, seguidas por las enfermedades del corazón, en cuarto lugar, se encuentran las enfermedades del hígado, en quinto lugar, están las enfermedades cerebrovasculares. El total de defunciones registradas fue de 2695 y una tasa de mortalidad general en la jurisdicción de 457.87 por cada 100,000 habitantes. Los datos encontrados en los cubos dinámicos de información estadística de la Secretaría de Salud para este año tomado como referencia por ser los datos ya validados, reportan una tasa de mortalidad a nivel nacional de 569.18 por cada 100,000 habitantes y una tasa estatal de 501.33 por cada 100,000 habitantes; y dentro de las 20 principales causas predominan las complicaciones por enfermedades crónicas degenerativas.

Un dato importante a considerar es que cuando se analiza el número de muertes tomando en cuenta las 20 principales causas a nivel jurisdiccional se puede

observar que se encuentran reflejadas otras patologías de interés para los servicios de salud, tales como la insuficiencia renal, agresiones, desnutrición, suicidios, síndrome de dependencia por alcohol, bronquitis crónicas; y dentro de las que son sujetas de vigilancia epidemiológica destacan las enfermedades diarreicas agudas con 34 casos y su mayoría en menores de 5 años de edad, enfermedad por virus de inmunodeficiencia humana con 13 casos y tuberculosis pulmonar con 12 casos.

FUENTE: DIS TRINITARIA 2019

PRINCIPALES CAUSAS DE MORTALIDAD ENFERMEDADES TRANSMISIBLES Y NO TRANSMISIBLES

| NUM PROG. | CAUSA | TOTAL DE CASOS | TASA | PORCENTAJE |
|--------------|--|----------------------|-------|------------|
| 1 | TUMORES MALIGNOS | 252 | 42.81 | 9.35 |
| 2 | DIABETES MELLITUS | 398 | 67.62 | 14.77 |
| 3 | ENFERMEDADES ISQUEMICAS DEL CORAZÓN | 214 | 36.36 | 7.94 |
| 4 | CIRROSIS Y OTRAS ENFERMEDADES CRÓNICAS DEL HÍGADO | 171 | 29.05 | 6.35 |
| 5 | ENFERMEDAD CEREBROVASCULAR | 97 | 16.48 | 3.60 |
| 6 | ENFERMEDAD PULMONAR OBSTRUCTIVA CRÓNICA | 63 | 10.70 | 2.34 |
| 7 | ENFERMEDADES HIPERTENSIVAS | 60 | 10.19 | 2.23 |
| 8 | INFECCIONES RESPIRATORIAS AGUDAS BAJAS | 60 | 10.19 | 2.23 |
| 9 | ACCIDENTES DE VEHICULO DE MOTOR (TRÁNSITO) | 54 | 9.17 | 2.00 |
| 10 | NEFRITIS Y NEFROSIS | 53 | 9.00 | 1.97 |
| 11 | ASFIXIA Y TRAUMA AL NACIMIENTO | 47 | 7.99 | 1.74 |
| 12 | ENFERMEDADES INFECCIOSAS INTESTINALES | 34 | 5.78 | 1.26 |
| 13 | AGRESIONES (HOMICIDIOS) | 30 | 5.10 | 1.11 |
| 14 | MALFORMACIONES CONGENITAS DEL CORAZÓN | 27 | 4.59 | 1.00 |
| 15 | PEATÓN LESIONADO EN ACCIDENTE DE VEHICULO DE MOTOR | 26 | 4.42 | 0.96 |

| | | | | |
|-------|--|-------|--------|--------|
| 16 | DESNUTRICIÓN CALÓRICO PROTEICA | 25 | 4.25 | 0.93 |
| 17 | LESIONES AUTOINFLIGIDAS INTENCIONALMENTE (SUICIDIOS) | 25 | 4.25 | 0.93 |
| 18 | LEUCEMIA | 24 | 4.08 | 0.89 |
| 19 | USO DE ALCOHOL | 23 | 3.91 | 0.85 |
| 20 | TUBERCULOSIS | 18 | 3.06 | 0.67 |
| | OTROS PADECIMIENTOS | 994 | 168.88 | 36.88 |
| TOTAL | | 2,695 | 457.87 | 100.00 |

FUENTE: DIS TRINITARIA 2019

RECURSOS Y SERVICIOS

SITUACION ACTUAL

En el siguiente cuadro se plasma el número de microrregiones, localidades de influencia y población de responsabilidad de la Jurisdicción Sanitaria III, y del municipio de La Trinitaria, incluyendo a las unidades del Instituto Mexicano del Seguro Social.

| MUNICIPIO | ISECH MICRO | NUM. LOC. INFLUENCIA | POBLACION DE RESP.* | IMSS MICRO | NUM. LOC. INFLUENCIA | POBLACION DE RESP. |
|---------------|-------------|----------------------|---------------------|------------|----------------------|--------------------|
| LA TRINITARIA | 20 | 242 | 44405 | 14 | 124 | 35693 |
| TOTAL | 117 | 1046 | 308210 | 88 | 745 | 220561 |

FUENTE: DIS TRINITARIA 2019

SECTOR SALUD POR TIPO DE UNIDAD Y COBERTURA

UNIDADES ACREDITAS EN EL 2005

| MUNICIPIO | UNIDAD MEDICA | TIPO DE UNIDAD | FECHA DE ACREDITACIÓN |
|---------------|-----------------|------------------------|-----------------------|
| LA TRINITARIA | C.S. TRINITARIA | CENTRO DE SALUD URBANO | 08/08/2005 |

UNIDADES ACREDITAS EN EL 2008

| MUNICIPIO | UNIDAD MEDICA | TIPO DE UNIDAD | FECHA DE ACREDITACIÓN |
|-----------|---------------|----------------|-----------------------|
|-----------|---------------|----------------|-----------------------|

| | | | |
|---------------|---------------------|-----------------------|------------|
| LA TRINITARIA | C.S. ALVARO OBREGON | CENTRO DE SALUD RURAL | 11/06/2008 |
| | CRISTOBAL COLON | CENTRO DE SALUD RURAL | 23/06/2008 |

UNIDADES ACREDITADAS 2010

SEGUNDA ETAPA 19-24 SEPTIEMBRE

| MUNICIPIO | UNIDAD MEDICA | TIPO DE UNIDAD | POBLACIÓN |
|---------------|--------------------|----------------|-----------|
| LA TRINITARIA | NUEVO LLANO GRANDE | C.S. RURAL | 1059 |

UNIDADES ACREDITADAS 2011

| MUNICIPIO | UNIDAD MEDICA | TIPO DE UNIDAD | POBLACIÓN |
|---------------|------------------------------|------------------|-----------|
| LA TRINITARIA | HIDALGO | CONSULTA EXTERNA | 2284 |
| LA TRINITARIA | LA GLORIA | CONSULTA EXTERNA | 3525 |
| LA TRINITARIA | NUEVA LIBERTAD (EL COLORADO) | CONSULTA EXTERNA | 1488 |

FUENTE: DIS TRINITARIA 2019

INFRAESTRUCTURA DE SALUD DISPONIBLE

| MUNICIPIO | ISECH MICRO | NUM. LOC. INFLUENCIA | POBLACION DE RESP.* | IMSS MICRO | NUM. LOC. INFLUENCIA | POBLACION DE RESP. |
|---------------|-------------|----------------------|---------------------|------------|----------------------|--------------------|
| LA TRINITARIA | 20 | 242 | 44405 | 14 | 124 | 35693 |
| TOTAL | 117 | 1046 | 308210 | 88 | 745 | 220561 |

FUENTE: DIS TRINITARIA 2019

REDES DE SERVICIO DE LA TRINITARIA

A continuación se dará a conocer las redes de servicio de la Trinitaria

La red de este municipio esta conformada por 1 ruta la cual esta integrada por:

1 centro de salud con servicios ampliados (CESSA) ubicado en la cabecera municipal con una cobertura de población atender.

10 centros de salud rurales con una cobertura de 16016 población a atender.

2 casa de salud con medico con una cobertura de 3933.

8 casas de salud con una cobertura de 5978.

2 unidades medicas móviles con numero operativo 308 y 314 con una cobertura de 4860.

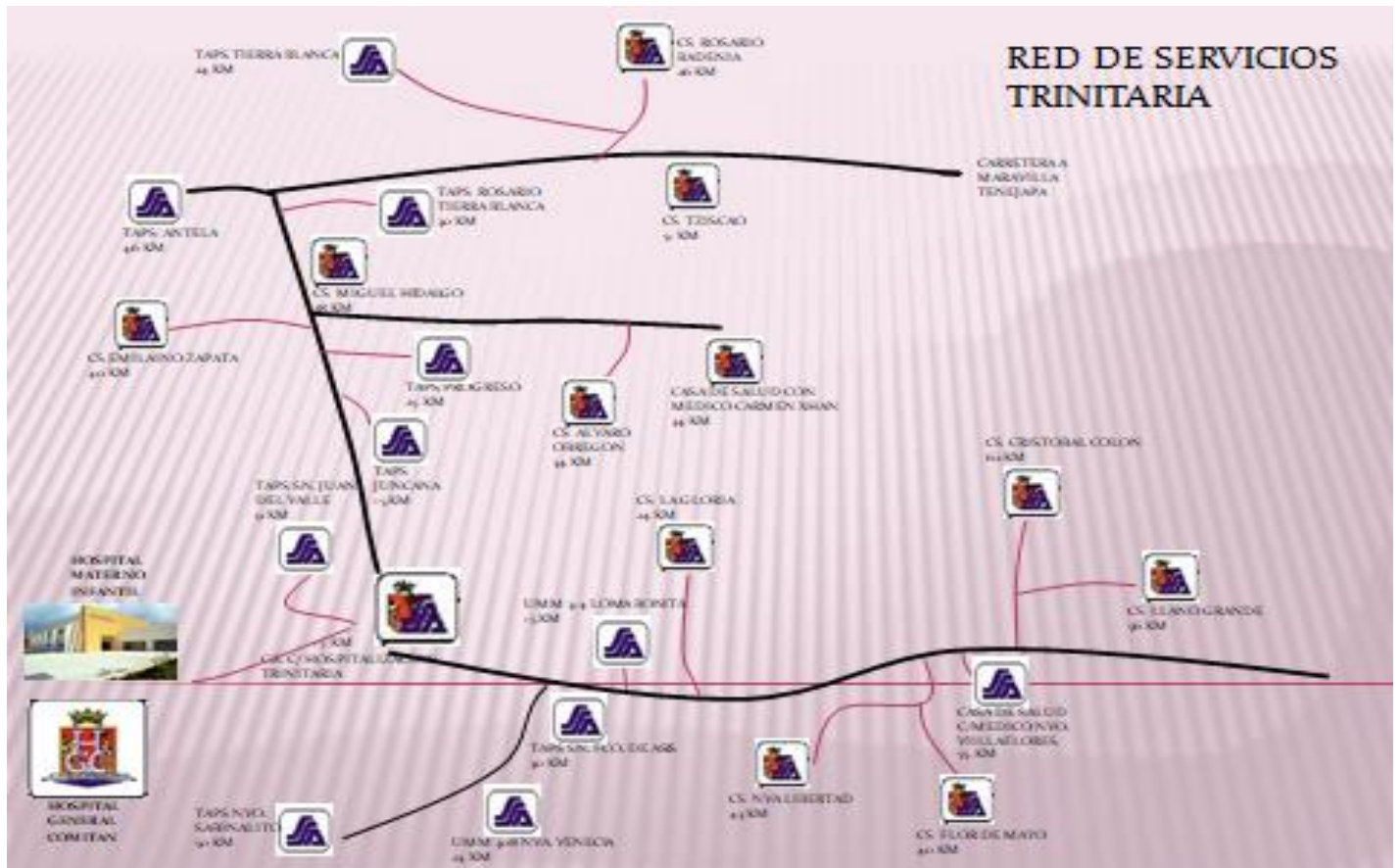

FUENTE: PRESENTACION RED DE SERVICIOS DE SALUD 2016_LIC. CAMACHO

| | | | | | | |
|----|---------------|--------------------------------------|------------|-------------|--------------|------|
| 1 | LA TRINITARIA | CESSA LA TRINITARIA | CES | CSSSA007284 | 7 | 9724 |
| 2 | | C.S.R ALVARO OBREGON | C.S.R. | CSSSA007296 | 4 | 2611 |
| 3 | | C.S.R. CRISTOBAL COLON | C.S.R. | CSSSA007313 | 12 | 583 |
| 4 | | C.S.R. FLOR DE MAYO | C.S.R. | CSSSA007424 | 17 | 2698 |
| 5 | | C.S.R. LA GLORIA | C.S.R. | CSSSA007412 | 9 | 2575 |
| 6 | | C.S.R. MIGUEL HIDALGO | C.S.R. | CSSSA007325 | 11 | 3290 |
| 7 | | C.S.R. NUEVA LIBERTAD EL COLORADO | C.S.R. | CSSSA007453 | 4 | 1523 |
| 8 | | C.S.R. NUEVO LLANO GRANDE | C.S.R. | CSSSA007470 | 6 | 1542 |
| 9 | | C.S.R. TZISCAO | C.S.R. | CSSSA007371 | 1 | 1538 |
| 10 | | CASA DE SALUD CARMEN XHAN | CASA DE S. | CSSSA007301 | 9 | 1475 |
| 11 | | CASA DE SALUD EL PROGRESO | CASA DE S. | CSSSA007342 | 4 | 2039 |
| 12 | | CASA DE SALUD JUNCANA | CASA DE S. | CSSSA007330 | 6 | 653 |
| 13 | | CASA DE SALUD LA ANTELA | CASA DE S. | CSSSA007383 | 5 | 897 |
| 14 | | CASA DE SALUD NUEVO VILLAFLORES | CASA DE S. | CSSSA007436 | 14 | 3197 |
| 15 | | CASA DE SALUD ROSARIO TIERRA BLANCA | CASA DE S. | CSSSA007354 | 9 | 1139 |
| 16 | | CASA DE SALUD SABINALITO | CASA DE S. | CSSSA018122 | 8 | 541 |
| 17 | | CASA DE SALUD SAN FRANCISCO | CASA DE S. | CSSSA007465 | 4 | 839 |
| 18 | | CASA DE SALUD SAN JUAN DEL VALLE | CASA DE S. | CSSSA007366 | 7 | 511 |
| 19 | | UMM LOMA BONITA | UMM | CSSSA007400 | 55 | 3165 |
| 20 | | UMM NUEVA VENECIA | UMM | CSSSA007395 | 50 | 3865 |
| | | | | | | |
| | | TOTAL SSA | | 242 | 44405 | |
| 1 | | UMR LA TRINITARIA | UMR | CSIMO004785 | 16 | 3490 |
| 2 | | UMR SAN VICENTE | UMR | CSIMO004896 | 8 | 2682 |
| 3 | | UMR LAZARO CARDENAS | UMR | CSIMO004855 | 14 | 4228 |
| 4 | | UMR SANTA RITA | UMR | CSIMO004884 | 6 | 3760 |
| 5 | | UMR ANGEL ALBINO CORZO | UMR | CSIMO004790 | 5 | 958 |
| 6 | | UMR CHIHUAHUA | UMR | CSIMO004826 | 10 | 2337 |
| 7 | | UMR LAS DELICIAS | UMR | CSIMO004831 | 4 | 2237 |
| 8 | | UMR VICENTE GUERRERO | UMR | CSIMO004901 | 7 | 1108 |
| 9 | | UMR PLAN DE AYALA | UMR | CSIMO004913 | 12 | 853 |
| 10 | | UMR RODULFO FIGUEROA | UMR | CSIMO004925 | 27 | 3773 |
| 11 | | UMR CUAHUTEMOC | UMR | CSIMO004814 | 7 | 1933 |
| 12 | | UMR LA ESPERANZA | UMR | CSIMO004843 | 3 | 2755 |
| 13 | | UMR EL PORVENIR AGRARISTA | UMR | CSIMO004872 | 2 | 2941 |
| 14 | | UMA MIGUEL HIDALGO | UMA | CSIMO000735 | 3 | 2638 |
| | | | | | | |
| | | TOTAL IMSS | | 124 | 35693 | |
| | | TOTAL MUNICIPIO LA TRINITARIA | | 366 | 80098 | |

FUENTE: DIS TRINITARIA 2019

RECURSOS FISICOS

En la siguiente tabla se aprecian los recursos físicos para la salud con que cuenta el municipio de La Trinitaria, cabe mencionar que aquí se consideran únicamente las micro regiones de primer nivel de atención, incluye Hospitales Básicos Comunitarios, UNEME-CAPA, Casas Maternas, Hospitales Rurales de Zona de IMSS.

| Jurisdicción Sanitaria III | | | |
|--|-------------------------|-------------|--------------|
| Indicadores Básicos de Servicios de Salud | | | |
| Municipio | Recursos Físicos | | |
| | SSA | IMSS | Otros |
| La Trinitaria | 42 | 14 | 12 |
| Total | 127 | 88 | 135 |
| Fuente: Plataforma de información SINERHIAS 2016 | | | |

FUENTE: DIS TRINITARIA 2019

RECURSOS HUMANOS

Utilizando como fuente de datos la Plataforma SINERHIAS con corte a diciembre del 2017, se integra la siguiente tabla donde se toma en cuenta al personal de los Hospitales Básicos Comunitarios, UNEME-CAPA.

| Jurisdicción Sanitaria III | | | |
|--|-------------------------|-------------|--|
| Indicadores Básicos de Servicios de Salud | | | |
| Municipio | Recursos Humanos | | |
| | SSA | IMSS | |
| La Trinitaria | 124 | 70 | |
| Total | 2818 | 419 | |
| Fuente: Plataforma de información SINERHIAS 2017 | | | |

FUENTE: DIS TRINITARIA 2019

RECURSOS QUE SE OTORGAN A LA POBLACION

Se dará a conocer la información acerca de los recursos que se le otorga para la población:

En 117 microrregiones operativas del ISECH y 87 micro regiones del IMSS se otorga atención de consulta externa, medicina preventiva, y de promoción para la salud y prevención de enfermedades. Los Hospitales localizados en Comitán de

Domínguez, y en la localidad de Guadalupe Tepeyac, ofrecen además servicios de especialidades básicas, laboratorio y de imagenología básica. A la red de infraestructura en salud, se suman las actividades de prevención y tratamiento de las adicciones en las UNEMES-CAPA de Comitán de Domínguez, y Frontera Comalapa. Además, para coadyuvar en la promoción para la salud y prevención de enfermedades de la mujer, se cuenta con dos clínicas de la Mujer, ubicadas en Comitán de Domínguez y Frontera Comalapa. La población puede además tener acceso a la medicina privada, principalmente en la cabecera municipal de Comitán de Domínguez, Frontera Comalapa. En el resto de los municipios la medicina privada se traduce en consultorios particulares y algunos establecimientos de laboratorio clínico e imagenología.

FUENTE: DIS TRINITARIA 2019

PRODUCTIVIDAD

Se les presentara una tabla acerca de la productividad del municipio:

| ACTIVIDAD | MUNICIPIO: LA TRINITARIA | TOTAL JURISDICCIONAL |
|---|--------------------------|----------------------|
| Total de consultas | 74083 | 600219 |
| Pacientes referidos | 1450 | 11162 |
| Pacientes contra referidos | 259 | 7312 |
| Consultas no médicas | 19936 | 153952 |
| Consultas seguro popular | 66537 | 525139 |
| Consulta PROSPERA | 43629 | 290571 |
| Migrantes atendidos | 274 | 1277 |
| Indígenas atendidos | 26 | 58749 |
| Consultas a embarazadas | 773 | 6069 |
| Consultas a puérperas | 860 | 7427 |
| Consulta atención integrada línea de vida | 13 | 37278 |
| Consulta con presentación de cartilla | 57401 | 293793 |
| Detecciones | 34248 | 266072 |
| Estudios de laboratorio realizados | 63095 | 1151396 |

FUENTE: DIS TRINITARIA 2019

REFERENCIA Y CONTRA REFERENCIA

Estas son las referencias y contra referencia del municipio de la trinitaria

| No. | MUNICIPIO | TIPO DE UNIDAD | CLAVE CLUES | UNIDAD MEDICA | UNIDAD A LA QUE REFIERE 1ER NIVEL | DISTAN CIA KM | TIEMPO MIN |
|-----|---------------|----------------|-------------|---------------------------|--|---------------|------------|
| 1 | LA TRINITARIA | CESSA | CSSSA007284 | LA TRINITARIA | HOSP. GRAL. MA. IGNACIA GANDULFO HOSP DE LA MUJER | 15 | 20 |
| 2 | | C. S. RURAL | CSSSA007296 | ALVARO OBREGON | CESS LA TRINITARIA | 30 | 30 |
| 3 | | CASA DE SALUD | CSSSA007301 | EL CARMEN XHAN | CESS LA TRINITARIA | 42 | 55 |
| 4 | | C. S. RURAL | CSSSA007313 | CRISTOBAL COLON | CESS LA TRINITARIA | 40 | 45 |
| 5 | | C. S. RURAL | CSSSA007325 | HIDALGO | CESS LA TRINITARIA | 29 | 30 |
| 6 | | CASA DE SALUD | CSSSA007330 | JUNCANA | CESS LA TRINITARIA | 25 | 20 |
| 7 | | CASA DE SALUD) | CSSSA007342 | EL PROGRESO | CESS LA TRINITARIA | 22 | 45 |
| 8 | | CASA DE SALUD | CSSSA007354 | ROSARIO TIERRA BLANCA | CESS LA TRINITARIA | 44 | 45 |
| 9 | | CASA DE SALUD | CSSSA007366 | SAN JUAN DEL VALLE | CESS LA TRINITARIA | 9 | 20 |
| 10 | | C. S. RURAL | CSSSA007371 | TZISCAO | CESS LA TRINITARIA | 25 | 40 |
| 11 | | CASA DE SALUD | CSSSA007383 | LA ANTELA | CESS LA TRINITARIA | 55 | 60 |
| 12 | | E.S.I. 308 | CSSSA007395 | NUEVA VENECIA | CESS LA TRINITARIA | 63 | 45 |
| 13 | | E.S.I. 314 | CSSSA007400 | LOMA BONITA | CESS LA TRINITARIA | 30 | 45 |
| 14 | | C. S. RURAL | CSSSA007412 | LA GLORIA | CESS LA TRINITARIA | 32 | 45 |
| 15 | | C. S. RURAL | CSSSA007424 | FLOR DE MAYO | CESS LA TRINITARIA | 45 | 40 |
| 16 | | CASA DE SALUD | CSSSA007436 | NVO. VILLA FLORES | CESS LA TRINITARIA | 34 | 40 |
| 17 | | C. S. RURAL | CSSSA007453 | NVA. LIBERTAD EL COLORADO | CESS LA TRINITARIA | 49 | 70 |
| 18 | | CASA DE SALUD | CSSSA007465 | CIENEGUITAS SAN FCO. ASIS | CESS LA TRINITARIA | 42 | 25 |
| 19 | | C. S. RURAL | CSSSA007470 | NUEVO LLANO GRANDE | CESS LA TRINITARIA | 41 | 60 |
| 20 | | CASA DE SALUD | CSSSA018122 | NUEVO SABINALITO | CESS LA TRINITARIA | 59 | 110 |

FUENTE: DIS TRINITARIA 2019

POBLACION CON ACCESO DE SERVICIO DE SALUD

Se les presentara una tabla de la población los cuales tienen acceso a los servicios de salud:

| MUNICIPIO | POBLACION 2010 | DERECHOHABIENCIA | | | | |
|-----------|----------------|------------------|---------------|------|--------|---------|
| | | SIN SERVICIOS | CON SERVICIOS | IMSS | ISSSTE | ISSTECH |

| | | MEDICOS | MEDICOS | | | | POPULAR |
|------------|--------|---------|---------|-------|-------|------|---------|
| TRINITARIA | 57428 | 31961 | 40698 | 3173 | 1020 | 178 | 36936 |
| TOTAL | 465383 | 233620 | 267169 | 35053 | 15168 | 3499 | 210208 |

FUENTE: DIS TRINITARIA 2019

COBERTURA TOTAL DE ATENCION

En el municipio de La Trinitaria, según INEGI 2010 existe una población de 84,176 habitantes, de los cuales 81,079 cuentan con cobertura de servicios, distribuidos en 415 localidades activas.

| MUNICIPIO | POBLACION 2016 | POBLACION CON COBERTURA DE SERVICIOS | NO. LOCALIDADES ACTIVAS INEGI 2010 | NO. LOCALIDADES CON SERVICIOS DE SALUD (SSA-IMSS) | % DE LOCALIDADES CON SERVICIOS DE SALUD |
|----------------------|----------------|--------------------------------------|------------------------------------|---|---|
| LA TRINITARIA | 84176 | 81079 | 415 | 393 | 94.6 |
| TOTAL JURISDICCIONAL | 573559 | 523043 | 1817 | 1760 | 96.8 |

FUENTE: DIS TRINITARIA 2019

COBERTURA DE SERVICIOS

Estos son los servicios que están presentes:

| SERVICIOS | TURNOS | | | | | |
|------------------|----------|-------------|--------|---------|----------------------|---------------------|
| | MATUTINO | VESPERTI NO | NOCT.A | NOCT. B | FIN DE SEMANA DIURNO | FIN DE SEMANA NOCT. |
| C. EXTERNA | X | X | | | X | |
| CIRUGIA | X | | | | | |
| GINECOBSTETRICIA | X | X | | | X | |
| PEDIATRIA | X | X | | | | |
| MED. INTEGRADA | X | | | | X | |
| HOSPITALIZACION | X | X | X | X | X | X |

| | | | | | | |
|-----------------|---|---|---|---|---|---|
| QUIROFANO | X | X | | | X | |
| C.E.Y.E | X | X | | | X | |
| URGENCIAS | X | X | X | X | X | X |
| LABORATORIO | X | X | X | X | X | X |
| RAYOS X | X | X | | | X | X |
| ULTRASONIDO | X | | | | X | |
| TRABAJO SOCIAL | X | X | | | X | |
| CASA MATERNA | X | X | X | X | X | X |
| EPIDEMIOLOGIA | X | | | | X | |
| MED. PREVENTIVA | X | | | | X | |
| PSICOLOGIA | X | | | | | |
| NUTRICION | X | | | | | X |
| ODONTOLOGIA | X | X | | | X | |

FUENTE: DIS TRINITARIA 2019

SITUACION ACTUAL DE LA ESTRUCTURA ORGANIZACIONAL (JURISDICCION 3):

Se les dará a conocer la organización de su estructura:

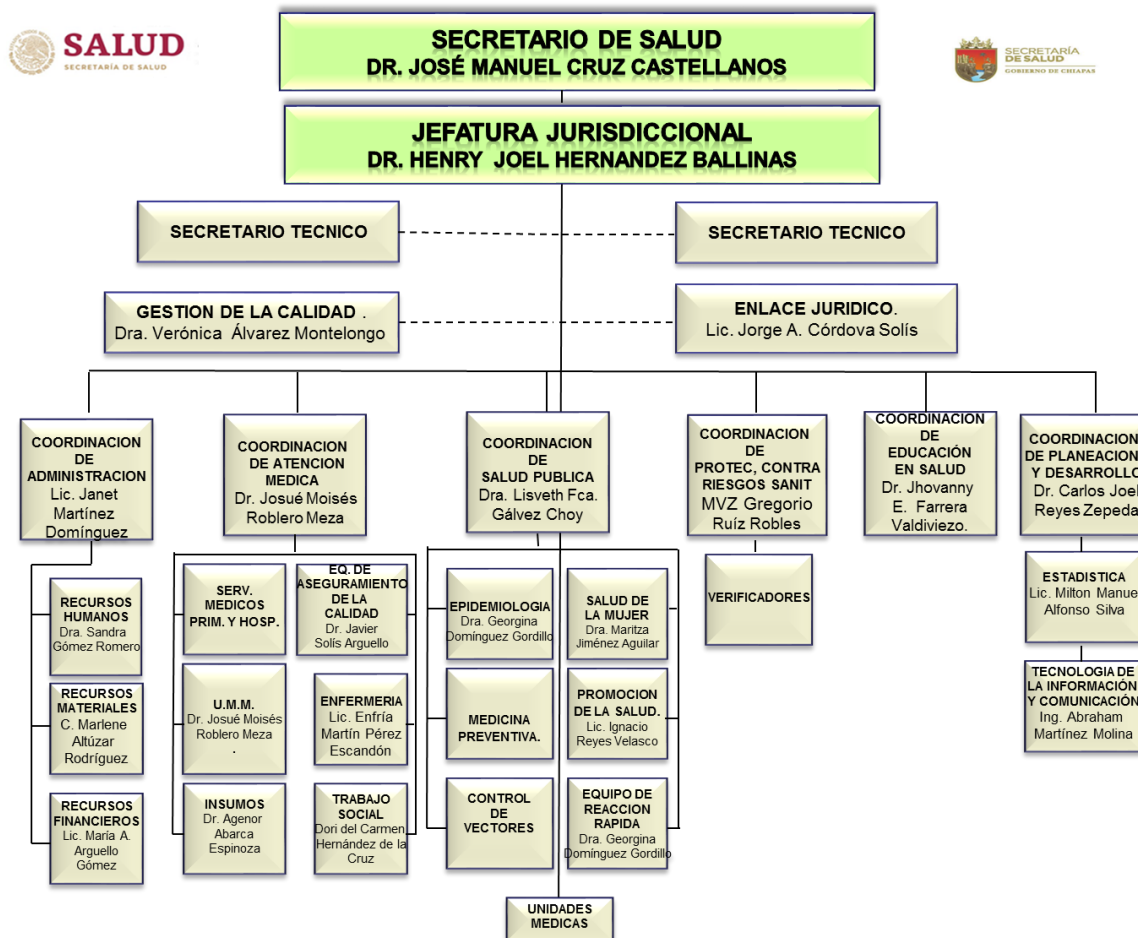

FUENTE: DIS TRINITARIA 2019

ABASTO DE INSUMOS

Esta es la información de los insumos con los que cuenta y el porcentaje:

De acuerdo a datos obtenidos de la Coordinación de atención médica de la jurisdicción sanitaria, el abasto de insumos en las 117 unidades operativas de primer nivel se encuentra en promedio en el 30%, este indicador general se ve reflejado en cada uno de los municipios, cabe hacer mención que esto se ve agudizado por el recorte al presupuesto que impide cumplir al 100% con las rutas de distribución, falta de definición desde nivel estatal del proveedor de los insumos, acciones de tipo sindical tales como asambleas permanentes en

demanda del cumplimiento de compromisos que incluyen derechos de los trabajadores entre los que se encuentran contar con los insumos e infraestructura necesaria para otorgar atención a nuestra población universo de trabajo.

FUENTE: DIS TRINITARIA 2019

FINANCIAMIENTO

Para que los diversos programas de Salud que existen en la Jurisdicción Sanitaria III, realicen actividades de atención, prevención, y rehabilitación de enfermedades en el municipio de La Trinitaria, se destinan recursos económicos que canalizan recursos principalmente El Sistema de Protección Social en Salud, y el programa PROSPERA, por mencionar los más relevantes. PARTICIPACION DE AYUNTAMIENTO CON LA SALUD

FUENTE: DIS TRINITARIA 2019

ESTRATEGIAS DE SERVICIO DE SALUD Y LA INTERCULTURALIDAD

Esta información es la estrategia por parte de la jurisdicción sanitaria para apoyar ayudar a la población:

En la jurisdicción sanitaria, se cuenta con personal comunitario que permite el acercamiento a la población de una manera más eficiente, especialmente en zonas indígenas. Ellos se constituyen como un enlace para transmitir la información hacia nuestros usuarios ya que fungen como intérpretes.

Las estrategias que se implementan para mejorar son cursos de capacitación anuales, evaluación de la información vertida a la plataforma de información en salud, con la finalidad de dar seguimiento a cada una de sus acciones. Otra estrategia, son las actividades implementadas con las Parteras que con apoyo del H. Ayuntamiento Municipal de cada municipio y en coordinación con el Programa

de Salud Reproductiva de la Jurisdicción Sanitaria No. III, se ha logrado continuar con la capacitación a parteras, actualmente se cuenta con 3 parteras censadas, de las cuales 3 han sido capacitadas, 3 se encuentran informando hasta el mes de diciembre 2018. Las parteras brindan un gran servicio a la población, en el municipio de La Trinitaria, durante el año 2018 generaron una productividad de atención de 126 embarazos normales y 6 partos.

| MUNICIPIOS | PARTERAS | | | EMBARAZO | | PARTO | | |
|-----------------------------|------------|-------------|------------|-------------|------------|------------|------------|------------|
| | CENSADAS | CAPACITADAS | INFORMANDO | NORMAL | COMPLICADO | NORMAL | VERTICAL | COMPLICADO |
| TRINITARIA | 3 | 3 | 3 | 126 | 0 | 6 | 0 | 0 |
| TOTAL JURISDICCIONAL | 294 | 273 | 195 | 5665 | 6 | 806 | 120 | 8 |

FUENTE: DIS TRINITARIA 2019

ESTRATEGIA DE LOS SERVICIOS DE SALUD Y LOS MIGRANTES

Estos son puntos que nos proporciona la jurisdicción sanitaria para apoyar:

En esta región se registra gran movimiento migratorio, las principales causas de emigración son; falta de fuentes de trabajo y búsqueda de mayores ingresos debido que la principal actividad en la zona es la primaria: agricultura (siembra de maíz, frijol, melón, etc.), viajan al centro de la República y a los Estados Unidos de Norte América. Especialmente en los municipios de Frontera Comalapa, Chicomuselo, Comitán; en las últimas épocas la migración se ha incrementado en los municipios de las cañadas. (Región Selva) lo que causa la presencia de brotes de algunas enfermedades. No se tienen cifras exactas en cuanto a migración, para tener una idea de la magnitud de este fenómeno en el estado, se presentan las siguientes cifras en cuanto a emigración interna, inmigración y emigración internacional. Según datos de INEGI 2010 el porcentaje de la población migrante es de 2.50.

Emigración interna

En el 2005 salieron de Chiapas 89 762 personas para vivir en otra entidad. De cada 100 personas, 18 se fueron a vivir a Baja California, 14 a Quintana Roo, 7 al estado de México, 6 a Tabasco y 6 al Distrito Federal

Inmigración interna

En el 2005 llegaron de otras ciudades a vivir a Chiapas a 24 038 personas. De cada 100 personas 14 proviene de Tabasco, 14 del Estado de México, 12 del Distrito Federal, 12 de Ignacio de la Llave y 10 de Oaxaca.

Emigración internacional

Al año 2000, 9275 habitantes de Chiapas se fueron de esta entidad para vivir en Estados Unidos de América, esto significa dos de cada 1000 personas, el promedio nacional es de 16 de cada 1000.

En las unidades de la Jurisdicción Sanitaria que se localizan en el corredor migratorio, se tienen implementadas las estrategias para la atención de la población migrante tales como; atención médica, acciones de prevención de enfermedades y promoción para la salud, atención y seguimiento de las enfermedades sujetas a vigilancia epidemiológica, como las transmitidas por vectores, VIH-SIDA, Tuberculosis entre otras, y referencia y Contrarreferencia

FUENTE: DIS TRINITARIA 2019

PRIORIZACION DE LOS DAÑOS DE SALUD

Se les dara a conocer las priorizaciones de los daños a la salud:

| PRINCIPALES CAUSAS DE MORBILIDAD Y MORTALIDAD | Magnitud | Severidad | Eficacia | Factibilidad | Puntuación |
|--|-----------------|------------------|-----------------|---------------------|-------------------|
| Infecciones Respiratorias agudas | 8 | 10 | 0.5 | 5 | 200 |
| Enfermedades intestinales por otros organismos y las mal definidas | 8 | 9 | 0.5 | 5 | 180 |

| | | | | | | |
|--|----------|----------|----------|----------|----------|----------|
| Infección de vías urinarias | 4 | 8 | 1.5 | 3 | 144 | |
| Úlceras, gastritis y duodenitis | 4 | 4 | 1.5 | 4 | 96 | |
| Otitis media aguda | 4 | 4 | 1.5 | 5 | 120 | |
| Otras salmonelosis | 4 | 5 | 1 | 5 | 100 | |
| Conjuntivitis | 4 | 4 | 1.5 | 5 | 120 | |
| Fiebre Tifoidea | 4 | 9 | 0.5 | 5 | 90 | |
| Gingivitis y enfermedad periodontal | 4 | 4 | 1.5 | 3 | 72 | |
| Amebiasis intestinal | 4 | 6 | 1.5 | 5 | 180 | |
| Patología | P | E | A | R | L | T |
| Infecciones Respiratorias agudas | 1 | 1 | 1 | 1 | 1 | 5 |
| Enfermedades intestinales por otros organismos y las mal definidas | 1 | 1 | 1 | 1 | 1 | 5 |
| Infección de vías urinarias | 1 | 0 | 0 | 1 | 1 | 3 |
| Úlceras, gastritis y duodenitis | 1 | 1 | 0 | 1 | 1 | 4 |
| Otitis media aguda | 1 | 1 | 1 | 1 | 1 | 5 |
| Otras salmonelosis | 1 | 1 | 1 | 1 | 1 | 5 |
| Conjuntivitis | 1 | 1 | 1 | 1 | 1 | 5 |
| Fiebre Tifoidea | 1 | 1 | 1 | 1 | 1 | 5 |
| Gingivitis y enfermedad periodontal | 1 | 0 | 1 | 0 | 1 | 3 |
| Amebiasis intestinal | 1 | 1 | 1 | 1 | 1 | 5 |

FUENTE: DIS TRINITARIA 2019

PRIORIZACION DE LOS DAÑOS DE LA SALUD POR TRACENDENCIA

Se busca la mejora y la disminución de estos problemas lo más pronto posible para el mejoramiento de la salud para la población.

PRIORIZACION DE LOS DAÑOS DE LA SALUD POR VULDERABILIDAD

La población que es mal vulnerable son los niños/as, adultos mayores, mujeres embarazadas son los que son más propensos a las enfermedades ya antes dichas.

PRIORIZACION DE LOS DAÑOS DE LA SALUD POR FACTIBILIDAD

Hay que poner mas énfasis en la población ya que se desconoce del como vive cada residente, no se sabe con exactitud cuales son sus problemas que tengan presentes, si tienen algún trabajo seguro en el cual puedan sustentar sus necesidades básicas para ellos, y así poder sobrevivir adecuadamente.

CONCLUSION

Se realizó este trabajo de diagnóstico de salud para poder entender y comprender con mayor seguridad, y así poder realizar acciones que sean las más eficaces y necesarias para el desarrollo de la población, así como entender del como viven, en que condiciones ya que no todos tienen las mismas posibilidades que otros, las mismas facilidades e incluso un trabajo con un buen sueldo para poder sustentar a sus familias, cuales son las enfermedades que se presentan en el municipio, con la ayuda de la presidencia poder erradicar dichas enfermedades.

COMENTARIOS FINALES

Gracias a este trabajo nos ayuda a entender del como los factores del municipio, el tipo de trabajo que ejerce que es con el que se sustenta, del como el ayuntamiento ayuda a los servicios de salud, las referencias y contra referencias, entre otros puntos que son de vital importancia para los servicios de salud.

PROPUESTAS DE PROYECTO

Pedir ayuda al ayuntamiento de la Trinitaria y a los encargados de la coordinación de la salud para el municipio, generar nuevos proyectos en el cual se incentive a la población de ayudar para la mejora de la salud de todos así evitando las enfermedades que se presentan en los niños, adultos mayores entre otros, ya que ellos son los que son más propensos a enfermarse ya que son más vulnerables.

- **Campañas de educación de la salud para la familia.**
- **Campaña de saneamiento básico a nivel familiar.**
- **Campaña de alimentación básica saludable.**
- **Campaña de la jarra del buen beber.**

REFERENCIAS BIBLIOGRAFICAS

<https://www.inegi.org.mx/app/buscador/default.html?q=la+trinitaria>

<https://www.coneval.org.mx/Paginas/busqueda.aspx?k=comunidades%20me%20dispersas>

PRESENTACION RED DE SERVICIOS DE SALUD 2016_LIC. CAMACHO

DIS TRINITARIA 2019