

INTRODUCCIÓN

El Régimen de Incorporación Fiscal (RIF), es de carácter transitorio, donde las exigencias a los contribuyentes superaran a la realidad, lo que ha generado el posible cierre de empresas.

Frontera Comalapa Chiapas se encuentra en un problema ante el RIF es un municipio en el cual muchos de los negocios no están dados de alta, por ello nuestro tema fue, inscripción al RIF de las microempresas comercializadoras en la zona de frontera Comalapa, los puntos que aquí trataremos en nuestra investigación es para que los contribuyentes puedan cumplir con sus obligaciones fiscales.

Explicaremos acerca del régimen de incorporación fiscal (RIF), la evolución que a obtenido durante todo este periodo, en lo cual tomamos la opinión de los diferentes autores acerca del tema. Y así pode llegar al resultado esperado por medio de las encuestas, tablas y graficas. Tomando una pequeña muestra de la población.

El impacto económico del incremento de las obligaciones fiscales en las pequeñas empresas, dando origen al desarrollo de este trabajo considerando como problema que algunas microempresas no estén inscritas al RIF, es un tema de gran importancia ya que daremos a conocer la evolución del RIF con diferentes fuentes de información y autores que opinan acerca del tema, y así mismo darnos cuenta de la ventajas y desventajas de tributar en el RIF. las obligaciones y beneficios, que el contribuyente puede obtener al inscribirse al RIF.

El presente trabajo de investigación. Ha sido en el marco del plan de estudios de la carrera de contaduría pública de la universidad del sureste, específicamente de la frontera en frontera Comalapa Chiapas con la finalidad de conocer con mas profundidad el tema del RIF en el municipio, para que el derivado del resultado obtenido; sea posible la orientación a los pequeños contribuyentes y así poder influir en ellos la importancia de la inscripción al RIF.

El trabajo se presenta en cuatro grandes capítulos, independientes la información general relacionada a la dedicatoria, índice, introducción, sugerencias o propuestas, conclusión, anexos y la bibliografía.

Los cuatro capítulos antes referidos comprenden:

CAPITULO I: planteamiento del problema en este apartado obtenemos las interrogancias del tema elegido, uno de los puntos es la descripción del problema en el cual se cita varios autores, en otro punto elaboramos la formulación del problema, en el cual se observa las preguntas que queremos incluir, otro punto que ahí se toma es el del objetivo del cual se desglosa el objetivo general, objetivos específicos, hipótesis, justificación, así como también la delimitación del estudio.

CAPITULO II: marco de referencia acá podemos encontrar el marco histórico representa información de autores en los tiempos remoto; como también se encuentra los antecedentes de la investigación donde citamos varios autores y comparamos sus tesis con la nuestra, vemos también lo que es el marco teórico donde se explica todas las características del RIF y se desglosa cada una de ellas por ultimo encontramos el marco conceptual en el cual nos muestra los distintos términos técnicos relacionados al tema y a nuestra profesión.

CAPITULO III: diseño metodológico en este capítulo es la descripción detallada y precisa y procedimientos de como se realizará la investigación; también la forma de investigación sobre como se aplicará y como se llevará a cabo la investigación de manera mas concreta, para poder obtener información en el campo elegido.

CAPITULO IV: finalmente en este capítulo se encontrará resultado de la interpretación del marco metodológico, en el cual se encuentran tablas y graficas de los resultados obtenidos de la encuesta con análisis e interpretación en cada una de ellas.

CONCLUSIÓN

La siguiente investigación se realizó por la razón de un mejor conocimiento además conocer a detalle sobre el tema de "RIF" ya que muchas personas de la zona de Frontera Comalapa desconoce sobre esta información, nuestra idea fue ubicarnos como licenciadas en contaduría pública y que nuestra carrera va de la mano con este tema lo que logramos conocer es que muchas pequeñas empresas(microempresas) no están inscritas al este régimen de incorporación fiscal y el saber por que no toman la iniciativa a inscribirse ya que por un lado bueno son impuestos que ellos pagarían por únicamente 10 años de trayectoria de su negocio al igual contiene este régimen muchos servicios que beneficia en este caso sería el contribuyente este impuesto solo se ubica en personas físicas únicamente ayuda en beneficios, ya que la persona física debe tener en cuenta que este régimen contiene obligaciones para poderse inscribir y seguir a pie de la letra las condiciones que lleva a obtener este régimen.

Como nos hemos dado cuenta las microempresas que encontramos están cerradas del tema porque piensan que puede ser algo malo o lo ven como una afectación en su negocio, ya que también sedan la idea que el gobierno es el que influye y ellos no quieren ser afectados por eso no se meten en eso, pero también se ha hablado de antecedentes que interviene en este tema.

Por lo tanto, lo único que se piensa entender que, así como pequeño contribuyente puede tener beneficios, pero así mismo darles a conocer un poco el panorama acerca del RIF y así las personas de la población tendrían mejor conocimiento y se darán una oportunidad al inscribirse.

Por un motivo, esta investigación tuvo un objetivo que en este caso fue combatir los factores de mayor problemática al no inscribirse al RIF y así fomentar un medio de formalidad de seguridad social y así continuar en un proceso de productividad en el

ámbito económico y hacer un crecimiento favorable a las microempresas comercializadoras de la zona de frontera Comalapa. Dicha propuesta se retomó gracias y después de la investigación de campo debido al resultado que arrojaron nos dimos cuenta que personas no están inscritas al RIF.

La hipótesis fue el mal manejo de las empresas influye en el que muchas de ellas no estén inscritas al RIF, ya que hay pequeñas empresas no dadas de altas, y éstas causan un bajo rendimiento en el país ya que a los ciudadanos o pequeños contribuyentes les afecta en la producción y rendimiento de ingresos.

Los resultados concluyentes más sobresalientes son:

- ❖ Los resultados obtenidos de nuestra investigación provienen de personas mayores de 31-35 años de edad, ya que son personas con mayor conocimiento y mas razonamiento para tener su negocio y darle un mejor manejo.
- ❖ A las personas que se les realizo la encuesta son alfabetizada con alto conocimiento a nivel preparatoria y por otro lado al nivel secundaria que mas o menos tiene una idea de como ejercer su negocio.
- ❖ El trabajo nos mostró una realidad en Frontera Comalapa, y es que hay tanta falta de información acerca del régimen de incorporación fiscal, por lo que en nuestra prueba piloto nos demostró lo que ya sospechábamos, que la mayoría de personas no conocen en lo mínimo del tema, por lo que el trabajo fue sumamente satisfactorio ya que nos adentramos en la selva de concreto que es frontera Comalapa.
- ❖ Los resultados que empezamos a obtener fueron satisfactorios ya que nos fuimos adentrando en la opinión pública de las personas, información que fue nutriendo nuestro conocimiento. Desde que empezamos este proyecto y nos

fuimos encaminando durante el proceso fue interesante el poder empezar a delimitar el tema y conocer cómo está la sociedad en cuanto conocimiento y aplicación del régimen de incorporación fiscal en un nivel, mundial , nacional, estatal y local, y es que en México el tema relacionado a nuestra economía está muy bajos en el país ya que son pocas personas que a pesar de ser ajenos a una carrera administrativa económica entienden algunos procesos que ocurren en nuestro sistema de economía nacional y les es más fácil desplazarse al momento de realizar trámites necesarios para poder estar en orden con su negocio, trabajo o actividad que les valla generando ingresos que deban ser presentados de la mejor manera.

- ❖ En nuestro trabajo pudimos obtener información Real sobre la problemática de las personas que es la falta de información, por lo que esto genera que no estén dados de alta lo cual se buscó solucionar desde el principio de nuestro proyecto de tesis, buscar que cada persona de nuestra prueba piloto pudiera tener mayor conciencia y fue la sorpresa que se logró, la información, las pláticas y algunos ejemplos influyeron en las personas que visitamos por lo que nos motiva a poder compartir no solo en esta ocasión nuestro conocimiento, si no en cuanto la ocasión se presente para poder seguir influyendo en los temas relacionados a nuestra economía.
- ❖ El trabajo que finalizamos también nos ayudo como profesionales, ya que fue una experiencia muy buena tanto para ampliar nuestros conocimientos y enfocarnos a un tema en específico, nos ayudó a poder entablar una conexión con las personas que formaron parte de nuestra prueba, también nos percatamos de la situación económica de las personas y por que ellos no declaran impuestos piensan que el pago es demasiado y que no podrán cubrir cada uno de ellos, al momento de brindarles la información fue para todos, ya que también a nosotros nos sirvió aprender y conocer mas de este tema desde las diferentes perspectivas que abarcaron en nuestra tesis.

SUGERENCIAS

A LOS EMPRENDEDORES:

- Introducirlos a el ambiente económico regulado por el gobierno y su economía.
- Mostrarles un panorama completo acerca de rama económica RIF.
- Concientizarlos sobre los aspectos negativos que conlleva no estar dado de alta en el RIF.
- Darles a conocer los beneficios que pueden obtener al inscribirse.
- Darles a conocer las obligaciones que hay que realizar como emprendedores responsables.

A LOS COMERCIANTES:

- Brindarles la información necesaria que influya en sus decisiones futuras en su negocio y decisiones financieras.
- Visitar a cada uno de ellos y ayudarlos en las dudas que surgan en cuanto a su declaración de impuestos.
- Darle seguimiento a cada comerciante de nuestra muestra de 10 personas para averiguar en qué área hay que reformar la información.
- Emigrar a otras ramas de la economía para que la información sea completa para cada comerciante.

A LA POBLACIÓN EN GENERAL:

- Tener iniciativa con las personas que conforman nuestro circulo social e instruirlos para que tengan una visión acerca del pago de impuestos.
- Entregar trípticos en las plazas concurridas de frontera Comalapa para que el campo de conocimiento sea aun mayor.
- Demostrarles los beneficios que tiene los contribuyentes con los cuales el gobierno crea instituciones y servicios.

A LAS NUEVAS GENERACIONES ADMINISTRATIVAS Y CONTABLES

- Influir en su formación académica y laboral a que se desarrollen en temas económicos de poca relevancia social, como lo es el RIF.
- Ser apoyo de algunas dudas que se generen en cuanto al tema mencionado y ramas que lo apoyen.

PROPUESTAS

REALIZAR VISITAS EDUCATIVAS Y DE REVISIÓN DE LAS PERSONAS QUE AÚN NO ESTÁN INSCRITAS AL RÉGIMEN DE INCORPORACIÓN FISCAL

El problema de la falta de la inscripción al RIF es que muchos negocios no están dadas de alta y no quieren pagar impuestos por falta de información, por falta de no tener una buena asesoría eso es lo que lleva a que muchas personas tengan miedo a hacer estos tipos de tramite ya que influye el gobierno en ellos y tienen la idea que pagar impuestos es un fraude del gobierno, esto se debe a que tienen información relevante, que las grandes empresas no colaboran pagando impuestos por eso ellas se limitan hacerlo.

La ley que el RIF establece menciona que todos los locales tienen la obligación de pagar impuestos estos son sujetos solo para las microempresas que no rebasen los 2 millones de pesos anuales como ellos no conocen que el plazo de permanencia es de máximo 10 años, ya que una vez concluido debes de tributar régimen de actividades de empresariales y profesionales para personas físicas.

Por lo anterior que nuestra propuesta se basa en “Inscripción al RIF de las microempresas comercializadoras”, debido a que se requiere la participación de las personas de la población de la zona de Frontera Comalapa respecto a que muchas microempresas no tienen iniciativa de darse de alta porque creen que esto afecta a nuestro país a no tener un buen rendimiento de productividad en el ámbito económico.

Frontera Comalapa, Chiapas es una zona donde existe muchas microempresas comercializadoras de mayor rendimiento económico ya que se da el traslado de mercancía a otras fronteras, por ello es necesario que si se dieran de alta.

Las acciones a desarrollar son:

- ❖ Es necesario implementar adecuados métodos y procedimientos, para llevar un buen control de las ventas considerando de mayor importancia comprar la mercancía o productos en tiendas que den CFDI (comprobante fiscal de internet), para así reducir los gastos y el impuesto a pagar disminuya.
- ❖ Asistir a los cursos de capacitación gratuitas que da el SAT para el manejo de medios electrónicos para el cumplimiento de las obligaciones.
- ❖ Dar una pequeña introducción acerca del examen que hace el RIF, para que los contribuyentes tengan conocimiento y puedan ser aceptados como personas físicas.
- ❖ Ayuda a financiar las medidas planteadas y a promover un gran proyecto de emprendimiento al público.

CUESTIONARIO

Fecha: 17 Mayo 2021

No. de cuestionario: 1

Instrucciones: Te pedimos cordialmente que nos apoyes a contestar las siguientes preguntas con toda sinceridad. Hacemos de tu conocimiento que la información obtenida será tratada con respeto y confidencialidad. Lee detenidamente y señala con una X la respuesta que consideres correcta o completa el dato que se te pide.

I.- DATOS PERSONALES

Edad: a) 18-20 años b) 21-25 años c) 26-30 años d) 31-35 años e) más

Sexo: a) masculino b) femenino

Estado civil: a) casado b) soltero c) otro

Escolaridad: a) primaria b) secundaria c) preparatoria d) universitario

II.- DATOS DE SU NEGOCIO

Tipo de negocio: Tienda

Tiempo de su negocio: a) 1-3 años b) 4-6 años c) 7-10 años d) más

Horas que trabaja en su negocio 8 Horas

¿En su negocio cuenta con agua potable? a) Si b) no

¿Cuenta con baño privado? a) Si b) no

III. CONOCIMIENTO SOBRE EL REGIMEN DE INCORPORACION FISCAL

1.- ¿Conoce usted el régimen de incorporación fiscal?

A) SI B) NO

Si respondió que sí, qué

es: cuando das de alta a una empresa.

2.- ¿A tenido antecedentes fiscales?

A) SI B) NO

3.- ¿Alguno de sus familiares ha tenido algún antecedente fiscal?

A) SI B) NO

4.- ¿Usted sabe cómo actuar ante un problema fiscal?

A) SI B) NO

5.- ¿Usted sabe que es un impuesto?

A) SI B) NO

6.- ¿Usted cree que es importante darse de alta en el SAT?

A) SI B) NO

7.- ¿Usted cree que es importante inscribirse a este régimen?

A) SI B) NO

8.- ¿Está inscrito al RIF?

A) SI B) NO

9- ¿Sabe cuáles son los beneficios al inscribirse al RIF?

A) SI B) NO

10- ¿Sabe las consecuencias que trae no inscribirse al RIF?

A) SI B) NO

11- ¿Sabe el valor del IVA?

A) SI B) NO

12- ¿Le parece alto lo que se paga de impuesto?

A) SI B) NO

13- ¿Es manejado su microempresa por un contador?

A) SI B) NO

14- ¿Cree importante el trabajo de un contador?

A) SI B) NO

15- ¿Sabe que significa las siglas RIF?

A) SI B) NO

16- ¿Usted cree que el gobierno influye en los impuestos?

A) SI B) NO

17- ¿Considera que el RIF es un fraude?

A) SI B) NO

18- ¿Cree que darse de alta ante el SAT trae beneficios a su negocio?

A) SI B) NO

19- ¿Sabe dónde darse de alta en el RIF?

A) SI B) NO

20 - ¿Cree usted que pueda ser demandado si no paga el impuesto?

A) SI B) NO

21- ¿Cree que todos deberíamos pagar impuesto?

A) SI B) NO

22- ¿Antes de poner su negocio conocía los pagos de impuesto?

A) SI B) NO

23- ¿Lleva más de 5 años pagando impuesto?

A) SI B) NO

24- ¿Usted sabe para que se utilizan los impuestos?

A) SI B) NO

25- ¿Usted podría llevar su propia contabilidad?

A) SI B) NO

26 - ¿Sabe que evalúa el SAT?

A) SI B) NO

27- ¿Sabe cuánto cuesta el examen del SAT?

A) SI B) NO

28 - ¿Desde que comenzó su negocio paga impuesto?

A) SI B) NO



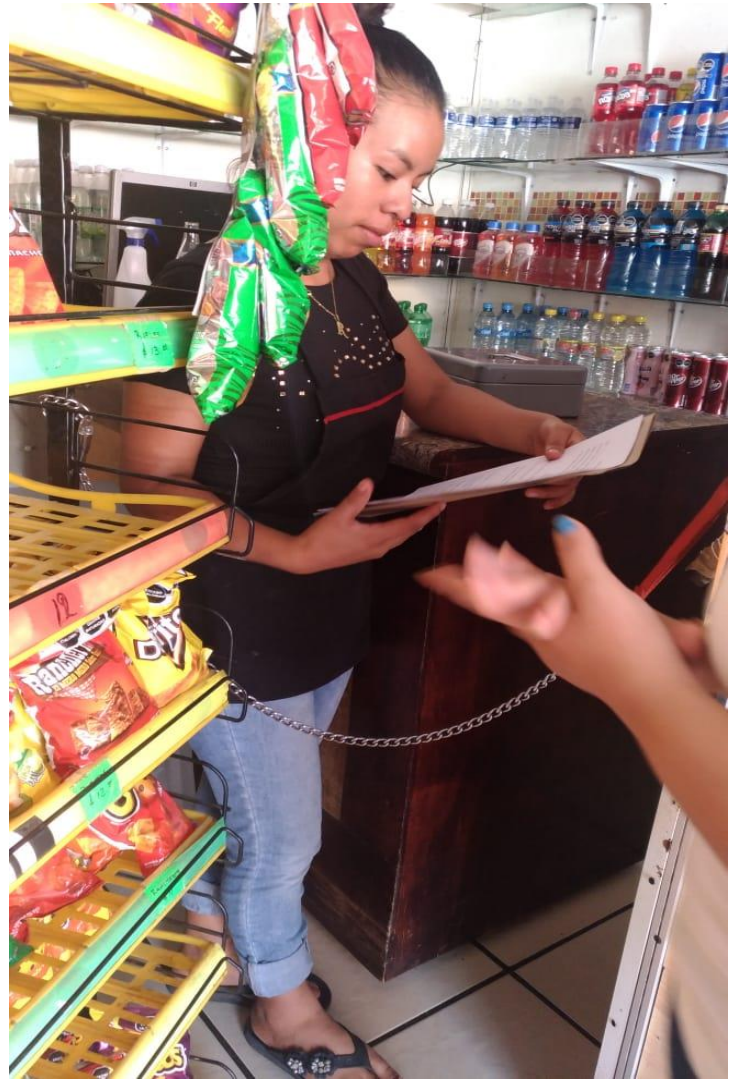

DEDICATORIA

ODALIS MENDEZ LOPEZ

ESTA TESIS ESTA DEDICADA:

Primeramente, a DIOS ya que siempre me a bendecido siendo una guía para mi en todos mis años de estudio el único que sabe que me e esforzado y e dedicado mi tiempo por mis ganas de salir adelante, el que también el las buenas y en las malas está presente.

A MIS PADRES

Gracias a mi madre ELDA LOPEZ HERNANDEZ que nunca me dejo sola a pesar de las situaciones que me encontraba por sus sabios consejos que siempre los tendré presente nunca me dejo caer estuvo al pendiente y le estaré inmensamente agradecida toda mi vida por que ella es parte de mis sueños logrados y este es uno. A mi padre JAIRO MENDEZ RODAS que a pesar de la distancia me guio para estudiar esta carrera y me dio consejos sinceros y le estaré siempre agradecida por apoyarme incondicionalmente, sé que no podría pagarles todo lo que hicieron por mi por que gracias a ellos estoy culminando la ultima etapa de estudios y ver realizados mis sueños de aquí en adelante.

A MIS HERMANOS

Le doy gracias a mis hermanas DENIF EXENIA MENDEZ LOPEZ Y JENNIFER ESTEFANIA MENDEZ LOPEZ y mi hermano BRANDON HERNANDEZ LOPEZ les doy gracias por estar conmigo por apoyarme incondicionalmente, dándome consejos para culminar esta etapa.

A MIS COMPAÑEROS DE TESIS Y MAESTRA

Muchas gracias por estar pendiente de del trabajo en equipo en las altas y bajas, pero ahí seguíamos A YADIS GUADALUPE GUTIERREZ ROBLERO Y LUCERO VAZQUEZ RODRIGUEZ, y a la profesora ELIZA PEREZ PEREZ que nos guio a terminar este proyecto.

DEDICATORIA

YADIS GUADALUPE GUTÉRREZ ROBLERO

ESTA TESIS ESTA DEDICADA:

Primeramente, a DIOS ya que siempre me ha bendecido siendo una guía para mí en todos mis años de estudio el único que sabe que me he esforzado y he dedicado mi tiempo por mis ganas de salir adelante, el que también en las buenas y en las malas está presente.

A MIS PADRES

Gracias a mi madre MARINA ROBLERO MORALES que nunca me dejo sola a pesar de las situaciones que me encontraba por sus sabios consejos que siempre los tendré presente nunca me dejo caer estuvo al pendiente y le estaré inmensamente agradecida toda mi vida porque ella es parte de mis sueños logrados y este es uno. A mi hermana ROSA KARINA GUTÉRREZ ROBLERO que me guio para estudiar esta carrera y me dio consejos sinceros y le estaré siempre agradecida por apoyarme incondicionalmente, sé que no podría pagarles todo lo que hicieron por mí porque gracias a ellos estoy culminando la última etapa de estudios y ver realizados mis sueños de aquí en adelante.

A MIS HERMANOS

Le doy gracias a mis hermanas KEYDI JAQUELINE HERNANDEZ MORALES, DANICE GUTÉRREZ ROBLERO, mi hermano JOSE HERNANDEZ ROBLERO, a mi novio DEYVIN ALEXANDER ARGUETA CANO. Les doy gracias por estar conmigo por apoyarme incondicionalmente, dándome consejos para culminar esta etapa.

A MIS COMPAÑEROS DE TESIS Y MAESTRA

Muchas gracias por estar pendiente de del trabajo en equipo en las altas y bajas, pero ahí seguíamos A YADIS GUADALUPE GUTIERREZ ROBLERO Y LUCERO

VAZQUEZ RODRIGUEZ, y a la profesora ELIZA PÉREZ PÉREZ que nos guio a terminar este proyecto.

BIBLIOGRAFIA

- andrade, g. (2012).
- Andrade, G. (2012).
- andrade, garcia. (2012).
- Andrade., g. (2012).
- Anonimo. (2019). ¿Qué pasa si no cumplo las obligaciones fiscales? *Blog Independencia*.
- Blog, I. (2019). ¿Todos tenemos que pagarlos? . *Blog independencia*.
- Bnameritas. (19 de octubre de 2020). Sudamérica tiene 4 de los 10 países con mayores impuestos a empresas a nivel mundial. *Sudamérica tiene 4 de los 10 países con mayores impuestos a empresas a nivel mundial*.
- Castillo, A. (2016). Se detectaron casos de contribuyentes que durante 2014 se inscribieron indebidamente en este régimen fiscal. *Ruiz Consultores*.
- Chávez, B. (2017). Qué ocasiona la salida del RIF. *Idc Online*.
- Contable, F. (2015). RIF está cumpliendo su objetivo. *Fiscal contable*.
- Contado, C. (2020). Régimen de Incorporación Fiscal Tutorial. *Contador contado* .
- Cuevas, S. (2020). Estos son los países en donde los que más ganan... pagan más impuestos. *El Financiero*.
- Dorantes, L. (2009).
- Etac, U. (2020). ¿QUÉ SON LOS IMPUESTOS Y PARA QUÉ SIRVEN? *Universidad Etac*.
- García, V. M. (2018). Los impuestos que el mundo necesita. *El País*.
- Lara, J. A. (2018). Duplica fisco recaudación en el RIF. *El Financiero*.
- Oscar José Polin, H. (2020). IMPORTANCIA DE PAGAR IMPUESTOS. *Socio de Auditoría Auren*.
- Padierna, D. (04 de octubre de 2015). Régimen de Incorporación Fiscal causa quiebra a pequeñas empresas. *Senado de la República Coordinación de Comunicación Oral*, pág. 208.
- Patiño, D. (2015). ¿Tienes una tiendita? así te formalizas. *El Financiero*.
- Pedro, C. L., & José, R. F. (2015). Centro de Estudios de las Finanzas Públicas. *Centro de Estudios de las Finanzas Públicas*, 1-2.
- Riquelme, R. (2017). ¿En qué países se pagan más impuestos? *El Economista*.

Santana, A. A. (2020). Quiénes pueden tributar en el régimen de incorporación en 2020. *ASMX Group*.

Facturama. (2020). Beneficios del RIF.
Facturama.

HERNANDEZ, C. M. (2017). "MANUAL PARA LA PRESENTACIÓN DE LA DECLARACIÓN DEL ISR E IVA EN EL RÉGIMEN DE INCORPORACIÓN FISCAL. *CENTRO UNIVERSITARIO UAEM TEXCOCO*, 1-115.

JIMENEZ, R. G. (2015). REGIMEN DE PEQUEÑOS CONTRIBUYENTES A REGIMEN DE INCORPORACION FISCAL. *REGIMEN DE PEQUEÑOS CONTRIBUYENTES A REGIMEN DE INCORPORACION FISCAL*.

López, L., Pérez, G., & Obregón, R. (2014). Las MiPymes mexicanas y el régimen de incorporación. *OIKOS*, 1-20.

Pedro, C. L., & José, R. F. (2015). Centro de Estudios de las Finanzas Públicas. *Centro de Estudios de las Finanzas Públicas*, 1-6.

SUBPROCURADURÍA DE ANÁLISIS SISTÉMICO. (2013). Régimen de Incorporación Fiscal. *Prodecon*, 1-26.

LUNA, C. (2018). ¿Eres parte del RIF? Checa tus obligaciones y beneficios ante el SAT. *ALTONIVEL*.