

# ENFERMEDADES ONCOLOGICAS EN EL ADULTO

---

# ¿Qué es una enfermedad oncológica?

---

La enfermedad oncológica es un padecimiento grave y complejo, que tiene una evolución cuyo pronóstico depende en gran medida de la etapa de presentación y diagnóstico de la misma.

- ❖ Ocasiona un gran impacto físico, psicológico y social en las personas que lo padecen, tanto en su entorno familiar y social como en el equipo de salud que les atiende.
- ❖ Ante la presencia del cáncer en una persona cambian las demandas de la vida e inevitablemente se genera una respuesta adaptativa ante la enfermedad, que por tratarse de un proceso continuo está caracterizada por varias etapas, cada una de las cuales produce numerosos problemas.

# Tipos de enfermedades oncológicas

---

- Cáncer de colon
- Cáncer de hígado
- Cáncer de mama
- Cáncer de ovario
- Cáncer de útero
- Cáncer de próstata
- Cáncer de pulmón
- Cáncer de tiroides

- Linfoma
- Mieloma

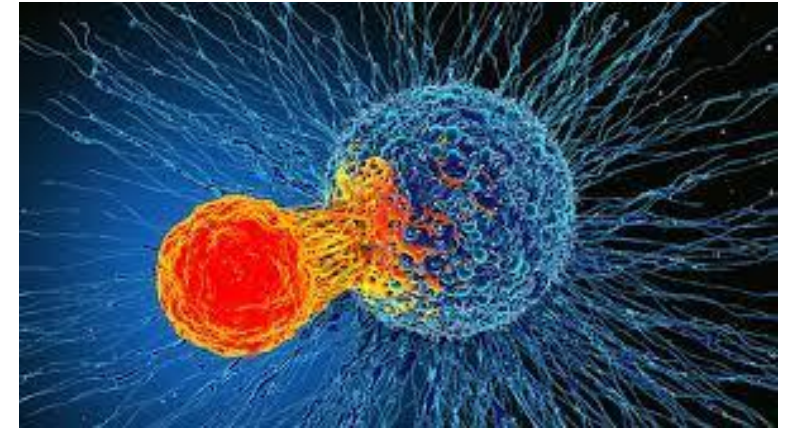
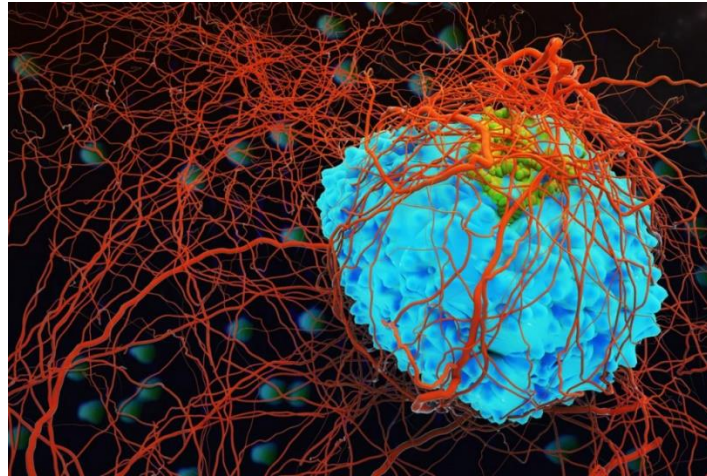

# CÁNCER DE COLON

Es un tipo de cáncer que comienza en el intestino grueso (colon). El colon es la parte final del tubo digestivo.

Causas:

- El riesgo de padecer la enfermedad aumenta con los años, ya que aumenta la aparición de pólipos en el colon y recto. Es raro que el cáncer colorrectal aparezca en personas **de menos de 40 años**.
- Historia personal de pólipos adenomatosos. Los pólipos pueden ser neoplásicos (adenomas tubulares, vellosos o tubulo-vellosos) o no neoplásicos (hiperplásicos, inflamatorios).

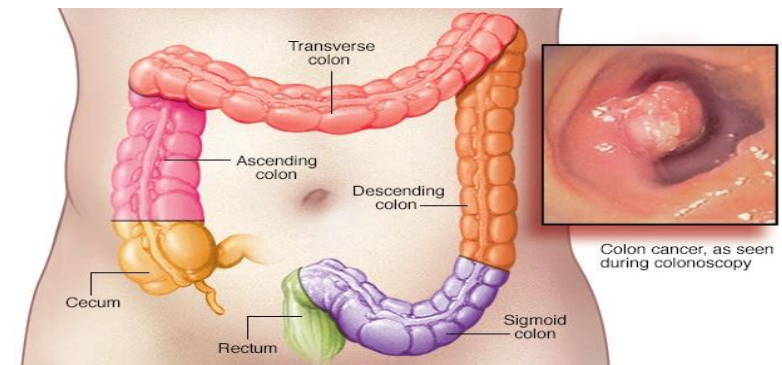

# CÁNCER DE HIGADO

---

Es un cáncer que comienza en las células hepáticas.

Causas:

- El cáncer de hígado ocurre cuando las células hepáticas desarrollan cambios (mutaciones) en su ADN. El ADN de una célula es el material que proporciona instrucciones para cada proceso químico en el cuerpo. Las mutaciones del ADN causan cambios en estas instrucciones. Un resultado es que las células pueden comenzar a crecer fuera de control y con el tiempo pueden formar un tumor, es decir, una masa de células cancerosas.

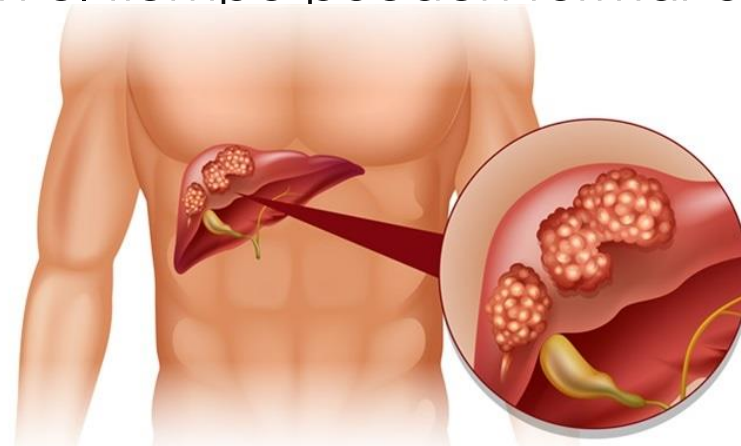

# CÁNCER DE MAMA

---

Es un tipo de cáncer que se forma en las células de las mamas.

## CAUSAS:

- El cáncer de mama ocurre cuando algunas células mamarias comienzan a crecer de manera anormal. Estas células se dividen más rápido que las células saludables y continúan acumulándose, formando un bulto o masa. Las células pueden diseminarse (hacer metástasis) por la mama hasta los ganglios linfáticos o a otras partes del cuerpo.
- El cáncer de mama suele comenzar en las células en los conductos que producen leche (carcinoma ductal invasivo). El cáncer de mama también puede comenzar en el tejido glandular denominado lóbulo (carcinoma lobular invasivo) o en otras células o tejido dentro de la mama.

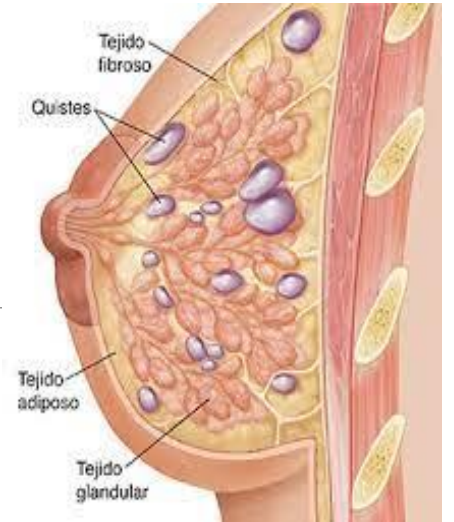

# CÁNCER DE OVARIO

---

Es un tipo de cáncer que comienza en los ovarios.

## CAUSAS:

- Aún no se sabe exactamente cuáles son las causas de la mayoría de los cánceres de ovario, el más reciente e importante hallazgo sobre la causa del cáncer de ovario es que comienza en las células en los extremos de las trompas de Falopio y no necesariamente en el ovario en sí.
- Existen muchas teorías sobre las causas del cáncer de ovario. Algunas de estas teorías provienen de observar los factores que cambian el riesgo de cáncer de ovario. Por ejemplo, el embarazo y las píldoras anticonceptivas reducen el riesgo de cáncer de ovario.

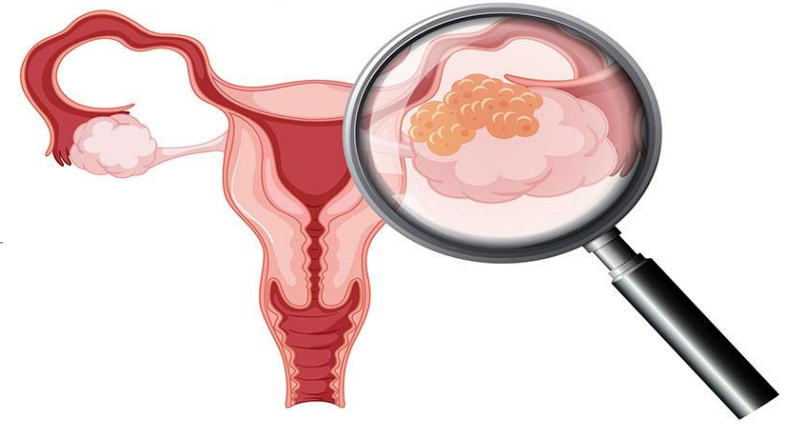

# CÁNCER DE ÚTERO

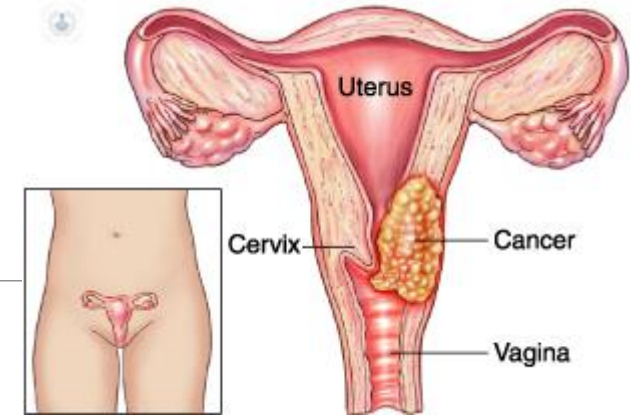

Es un tipo de cáncer que se produce en las células del cuello uterino, la parte inferior del útero que se conecta a la vagina.

## CAUSAS:

- El cáncer cervical comienza cuando las células sanas del cuello uterino desarrollan cambios (mutaciones) en su ADN
- Las células sanas crecen y se multiplican a una cierta velocidad, y finalmente mueren en un momento determinado. Las mutaciones le dicen a las células que crezcan y se multipliquen fuera de control, y no mueren. Las células anormales acumuladas forman una masa (tumor). Las células cancerosas invaden los tejidos cercanos y pueden desprenderse de un tumor para diseminarse (hacer metástasis) en otras partes del cuerpo.



# CÁNCER DE PROSTATA

---

Es el cáncer que ocurre en la próstata. La próstata es una glándula pequeña con forma de nuez que tienen los hombres y que produce el líquido seminal que nutre y transporta el espermatozoides.

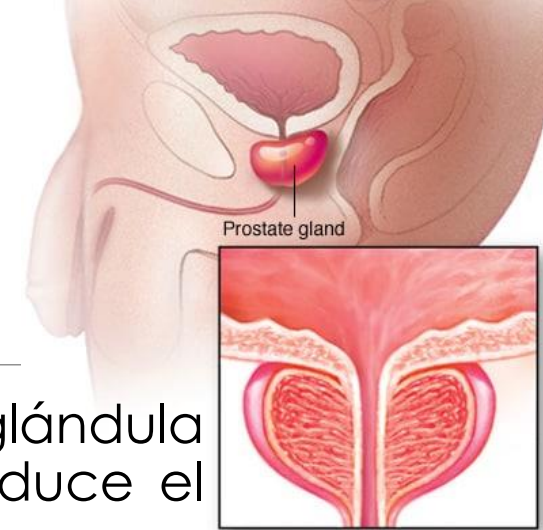

© MAYO FOUNDATION FOR MEDICAL EDUCATION AND RESEARCH. ALL RIGHTS RESERVED.

## CAUSAS:

- En términos generales, el cáncer de próstata es causado por cambios en el ADN de una célula normal de la próstata. El ADN es el químico en nuestras células que conforma nuestros **genes**, y que controla cómo funcionan nuestras células
- La acumulación de células anormales forma un tumor que puede crecer e invadir tejidos cercanos. Con el tiempo, algunas células anormales pueden desprenderse y diseminarse (hacer metástasis) a otras partes del cuerpo.

# CÁNCER DE PULMÓN

---



Es un tipo de cáncer que comienza en los pulmones. Los pulmones son dos órganos esponjosos ubicados en el tórax que toman oxígeno cuando inhalas y liberan dióxido de carbono.

## CAUSAS:

- Los médicos creen que el tabaquismo provoca cáncer de pulmón al dañar las células que recubren los pulmones.
- El cáncer de pulmón en las personas que no fuman puede ser causado por exposición al radón, humo de segunda mano, contaminación del aire, u otros factores. En el lugar de trabajo, las exposiciones a asbesto, productos de la combustión del diésel o ciertos otros químicos también pueden causar cánceres de pulmón en algunas personas que no fuman.

# CUIDADOS DE ENFERMERÍA

---

- La enfermería especializada en cuidados de pacientes oncológicos es la herramienta de intervención de enfermería frente a pacientes con un tipo de crecimiento tisular maligno producido por la proliferación contigua de células anormales con capacidad de invasión y destrucción de otros tejidos y órganos.



- ❖ Realice una valoración exhaustiva del dolor que incluya la localización, características, aparición / duración, frecuencia, calidad, intensidad o severidad del dolor y factores desencadenantes. Observe claves no verbales
- 
- ❖ Administración de analgésicos: Compruebe las órdenes médicas en cuanto al medicamento, dosis y frecuencia del analgésico prescrito.
  - ❖ Compruebe el historial de alergias a medicamentos.
  - ❖ Controle los signos vitales antes y después de la administración de los analgésicos.
  - ❖ Administre el analgésico prescrito (opioides, no opioides o antiinflamatorios no esteroideos).
  - ❖ Administre los analgésicos a la hora adecuada para evitar picos y valles de la analgesia, especialmente con el dolor severo. Administre adyuvantes para potenciar la analgesia.
  - ❖ Sedación consciente: Controle los signos vitales basales y saturación de oxígeno. Compruebe si existen alergias a fármacos. Determine la última ingesta de alimentos y de líquido.

- ❖ Potenciación de la seguridad: Permanezca con el paciente para fomentar su seguridad durante los periodos de ansiedad y dolor. Fomente que el familiar se quede con el paciente para darle seguridad.
- 
- ❖ Disminución de la ansiedad: identifique los cambios en el nivel de la ansiedad. Utilice un enfoque sereno que dé seguridad. Anime la manifestación de sentimientos, percepciones y miedos.
  - ❖ Manejo de líquidos / electrolitos: Administre líquidos, según indicación médica. Administre soluciones isotónicas para la rehidratación extracelular, según indicación médica. Combine soluciones cristaloides y coloides para reemplazar el volumen intravascular, según prescripción médica. Administre reposición de líquidos por vía endovenosa por pérdidas gastrointestinales, si está prescrito. Valore los exámenes de laboratorio relevantes para el equilibrio de líquido.
  - ❖ Monitorización de líquidos: Vigile el peso. Vigile ingresos y egresos. Observe las venas del cuello si están distendidas, si hay crepitación pulmonar, edema periférico y ganancia de peso.
  - ❖ Monitorización nutricional: Vigile las tendencias de pérdida y ganancia de peso. Valore la piel y mucosas (humedad, turgencia). Observe si se producen náuseas y vómitos. Vigile los niveles de albúmina, proteína total, hemoglobina y hematocrito

- ❖ Manejo de la nutrición: Determine las preferencias de comidas al paciente. Brinde a la nutricionista la dieta indicada para satisfacer las exigencias de alimentación evaluadas por el médico.
- 
- ❖ Manejo de las náuseas: Valore las náuseas (Frecuencia, duración, intensidad y los factores desencadenantes) Identifique factores (por ejemplo medicación y procedimientos) que pueden causar o contribuir a las náuseas. Administre antieméticos según indicación médica. Administre alimentos fríos, líquidos transparentes, sin olor y sin color, según sea conveniente. Proporcione información acerca de las náuseas y sus causas. Suspenda la ingesta de alimentos por 24hrs según indicación médica, si persiste las náuseas.
  - ❖ Manejo de la hipoglucemia: Identifique al paciente con riesgo de hipoglucemia. Valore los niveles de glucosa. Controlé los niveles de glicemia capilar, según indicación médica.
  - ❖ Control de infecciones: Lavarse las manos antes y después de cada actividad de cuidados de pacientes. Conserve las precauciones universales. Lleve bata durante la manipulación de material infeccioso. Conserve un ambiente aséptico y óptimo durante la inserción de líneas centrales a pie de cama, inserción de sonda naso u orogástrica, etc.

- ❖ Manejo de la anafilaxia: Coloque al paciente en posición de Fowler o de Fowler alta. Administre epinefrina acuosa subcutánea al 1:1.000 (0,3 - 0,5 ml), según indicación médica. Establezca y mantenga la vía aérea despejada. - Administre oxigenoterapia, según indicación médica. Inicie una infusión intravenosa de solución salina normal, de ringer lactato o de un expansor de volumen plasmático, según indicación médica.
- ❖ Prevención de las úlceras por presión: Utilice la Escala de Norton para valorar los factores de riesgo del paciente.
- ❖ Protección contra las infecciones: Valore los signos y síntomas de infección sistémica y localizada. Valore el grado de vulnerabilidad del paciente a las infecciones.
- ❖ Manejo del estreñimiento: Vigile la aparición de signos y síntomas de estreñimiento / impactación. Identifique los factores (Medicamentos, dieta, etc.)
- ❖ Apoyo emocional: Ayude al paciente a reconocer sentimientos tales como la ansiedad, ira o tristeza. Comente las consecuencias de profundizar en el sentimiento de vergüenza