



UNIVERSIDAD DEL SURESTE

GINECOLOGÍA Y OBSTETRICIA

DOCENTE: CESAR ALFREDO CABRERA

MAGDALENO

ALUMNA: ESTEFANÍA DEL CARMEN

PÉREZ SÁNCHEZ



# COMPLICACIONES DURANTE EL EMBARAZO





- **Las complicaciones durante el embarazo son problemas de salud que se dan durante el período de gestación.** Pueden afectar la salud de la madre, del bebé, o ambas. Algunas mujeres padecen problemas de salud antes de quedar embarazadas, lo cual puede desencadenar complicaciones. Otros problemas surgen durante el embarazo.



# HIPERTENSIÓN ARTERIAL



- ❖ Hipertensión que se manifiesta luego de las 20 semanas de gestación y desaparece después del nacimiento.
- ❖ Presión arterial elevada sin otros signos y síntomas de preeclampsia
- ❖ Se monitorea minuciosamente la salud de la madre y del bebé para asegurarse de que la hipertensión no es preeclampsia.





# COMPLICACIONES CON EL LÍQUIDO AMNIÓTICO



- ❖ Demasiado o muy poco líquido amniótico en el saco que contiene al feto puede significar un problema para el embarazo.
- ❖ Si sobra líquido puede causar demasiada presión en el útero de la madre, lo que provocaría un parto prematuro. Los líquidos tienden a acumularse en casos de diabetes no controlada, embarazo múltiple, grupos sanguíneos incompatibles o defectos de nacimiento. La presencia escasa de líquido puede ser un signo de defectos de nacimiento, retardo en el crecimiento o mortinato.

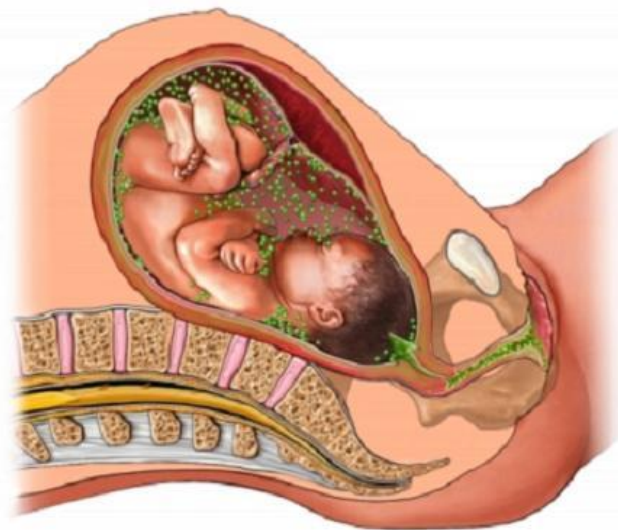



# EMBARAZO ECTÓPICO

- ❖ Un embarazo ectópico es el desarrollo del feto fuera del útero. Esto puede ocurrir en las trompas de Falopio, el canal del cuello del útero o la cavidad pélvica
- ❖ **Síntomas:** ° Dolor abdominal ° Dolor en los hombros  
° Sangrado vaginal ° Mareos o debilidad
- ❖ **Tratamiento:** En un embarazo ectópico, el óvulo no puede desarrollarse. Se administran medicamentos o se realiza una intervención quirúrgica para retirar el tejido ectópico para que no se dañen los órganos.

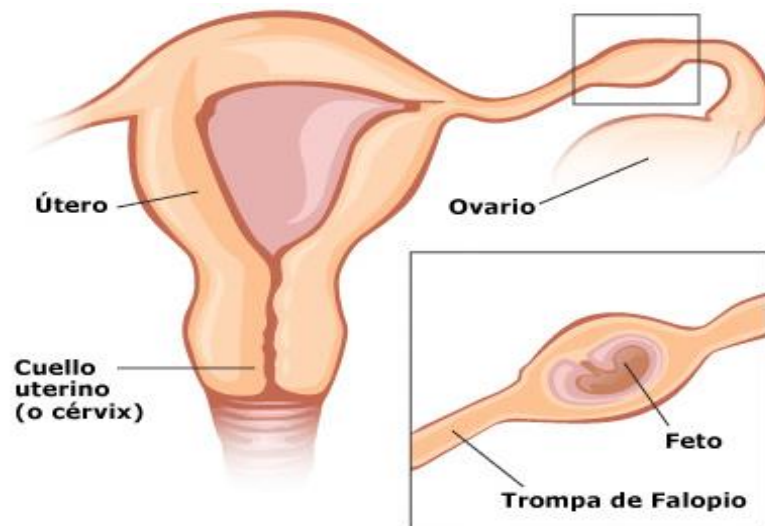



# DIABETES GESTACIONAL



- ❖ Niveles de azúcar en sangre excesivamente elevados durante el embarazo.
- ❖ Generalmente, no se manifiestan síntomas. A veces, sed, hambre o fatiga extremos.
- ❖ La mayoría de las mujeres con diabetes asociada con el embarazo puede controlar los niveles de azúcar en sangre siguiendo una dieta saludable elaborada por su médico. Algunas mujeres también necesitan insulina para mantener los niveles de azúcar en sangre bajo control. Hacer esto es importante ya que la diabetes no controlada correctamente aumenta el riesgo de:
  - ❖ Preeclampsia
  - ❖ Parto prematuro
  - ❖ Nacimiento por cesárea
  - ❖ Gestar un bebé de gran tamaño, lo que puede complicar el parto
  - ❖ Que el bebé nazca con hipoglucemia, problemas respiratorios e ictericia





# PLACENTA PREVIA

- ❖ La placenta previa es una afección en la que la placenta se encuentra adherida cerca del cuello del útero (la apertura hacia el útero) o lo cubre.
- ❖ **Síntomas:** ° Sangrado vaginal indoloro durante el segundo o tercer trimestre ° En algunos casos, no se presentan síntomas.
- ❖ Si se diagnostica después de la 20.º semana de embarazo, pero no hay sangrado, será necesario que la mujer realice menos actividades y descansa más. Si el sangrado es severo, probablemente sea necesaria la internación hasta que la madre y el bebé se encuentren estables. Si el sangrado se detiene o es leve, se retoma el reposo total hasta que el bebé esté listo para el parto. Si el sangrado persiste o si se presenta un trabajo de parto prematuro, el bebé nacerá por cesárea.

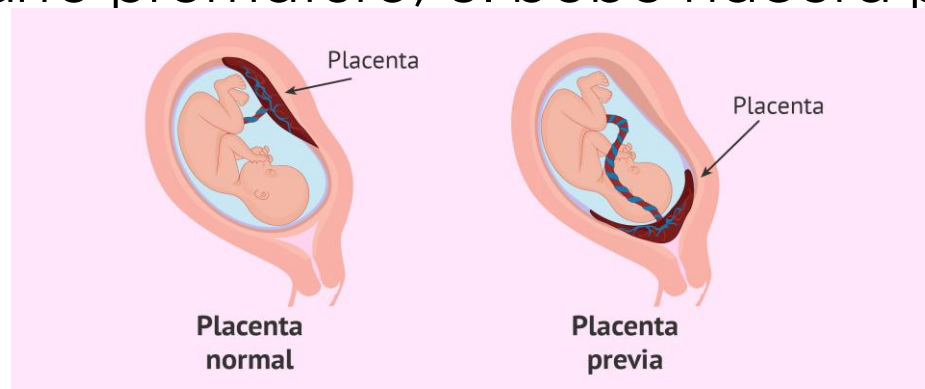



# DESPRENDIMIENTO PREMATURO DE LA PLACENTA

- ❖ La placenta se separa de la pared uterina antes del nacimiento, lo cual puede significar que el feto no recibe suficiente oxígeno.
- ❖ **Síntomas:** ° Sangrado vaginal ° Calambres ° Dolor abdominal ° Sensibilidad uterina.
- ❖ Cuando la separación es leve, el reposo durante algunos días generalmente detiene el sangrado. Si el desprendimiento es moderado, probablemente se indique reposo total. Los casos de desprendimiento severo (cuando se separa más de la mitad de la placenta) pueden requerir atención médica de urgencia y un parto antes de término.

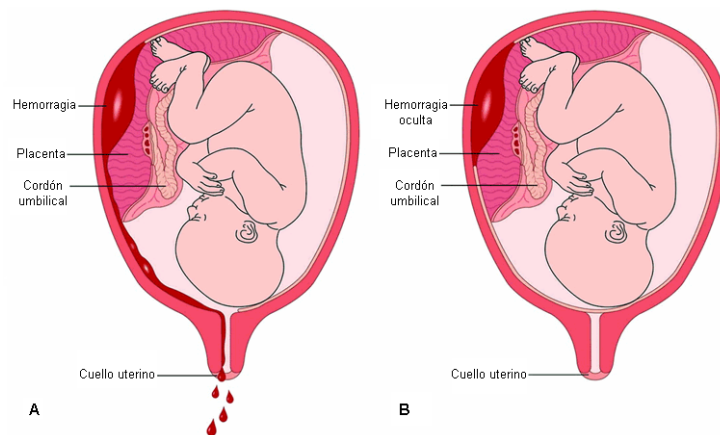



# ABORTO

- ❖ Un aborto espontáneo es la pérdida del embarazo que se presenta hasta las 20 semanas de gestación.
- ❖ Entre los **signos** de un aborto se puede incluir: ° Pérdidas o sangrado vaginal ° Calambres o dolor abdominal ° Fluidos o tejidos que salen de la vagina
- ❖ En la mayoría de los casos, los abortos no se pueden evitar. A veces, las mujeres deben someterse a un tratamiento para que le retiren el tejido de embarazo del útero.

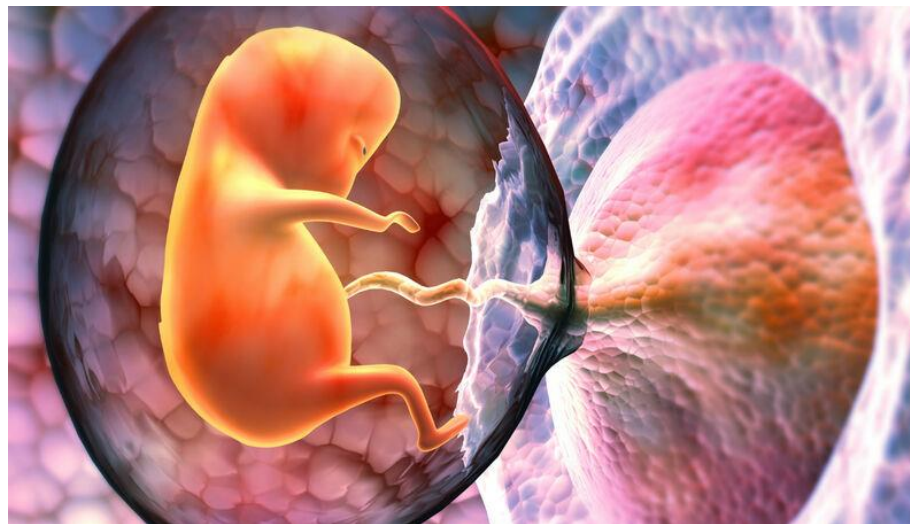



# PREECLAMPSIA



- ❖ Una afección que se da después de las 20 semanas de embarazo y que causa hipertensión y problemas renales y de otros órganos.
- ❖ **Síntomas:** ° Hipertensión ° Edema en las manos y en el rostro ° Demasiada proteína en la orina ° Dolor de estómago ° Visión borrosa ° Mareo ° Dolores de cabeza.
- ❖ La única cura es el parto, que no es la mejor opción para el bebé. Probablemente se induzca el parto si la afección es leve y la mujer esté prácticamente en término (de 37 a 40 semanas de embarazo). Si todavía es demasiado pronto para dar a luz, el médico controlará la salud de la madre y del bebé con especial atención. Puede llegar a necesitar medicación y reposo en su hogar o en el hospital para bajar la presión arterial. También se pueden suministrar medicamentos para evitar que la madre tenga convulsiones.



# TRABAJO DE PARTO PREMATURO

- ❖ Entrar en trabajo de parto antes de las 37 semanas de embarazo.
- ❖ Síntomas: ° Aumento en la cantidad de secreción vaginal ° Presión pélvica y calambres ° Dolor de espalda que se extiende hasta el abdomen ° Contracciones.
- ❖ Los medicamentos pueden evitar que el trabajo de parto avance. Normalmente, se recomienda reposo. A veces, se debe adelantar el parto. Se llama "parto prematuro" cuando se da a luz antes de las 37 semanas de gestación. El parto prematuro es uno de los principales factores de riesgo para futuros partos prematuros.

