



Universidad del Sureste

MATERIA: GINECOLOGIA Y OBSTETRICIA

GRADO Y GRUPO: 5TO CUATRIMESTRE "A"

TEMA: "CICLO OVARICO"

TRABAJO: INVESTIGACION

CARRERA: LIC.EN ENFERMERIA

ASESOR ACADEMICO: LIC. CESAR ALFREDO CABRERA MAGDALENO

ALUMNA: MARTHA ALICIA GARCIA GUTIERREZ

San cristobal de las casas, chiapas a 14 de marzo del 2021

Ciclo ovárico

El primer día de ciclo es el primer día de la menstruación y por tanto el día que empieza la fase folicular. En esta fase se desarrolla el folículo desde la fase primordial hasta el preovulatorio, pasando por la fase preantral y antral. Los folículos primordiales están constituidos por ovocitos inmaduros que deben acabar todavía la formación del óvulo. La hormona folículoestimulante o FSH aumenta ligeramente en la primera mitad de esta fase estimulando a varios folículos primordiales. De estos folículos primordiales uno es el destinado a ovular y el resto sufrirán un proceso de atresia.

El folículo primordial seleccionado crecerá y se desarrollará pasando a su fase preantral y después a la antral. En la fase de folículo antral se produce una acumulación de líquido dentro del folículo, que sirve para la nutrición de las células y que puede observarse por ecografía ya que alcanza un tamaño de unos 20 mm. Las células del folículo producen estrógenos, básicamente 17-beta estradiol, que tendrán su pico máximo unos días antes de la ovulación. Después de este pico de estrógenos se produce uno de hormona luteinizante o LH6 y de FSH.

Estos picos hormonales desencadenan la ovulación y son los detectados por los test de ovulación.

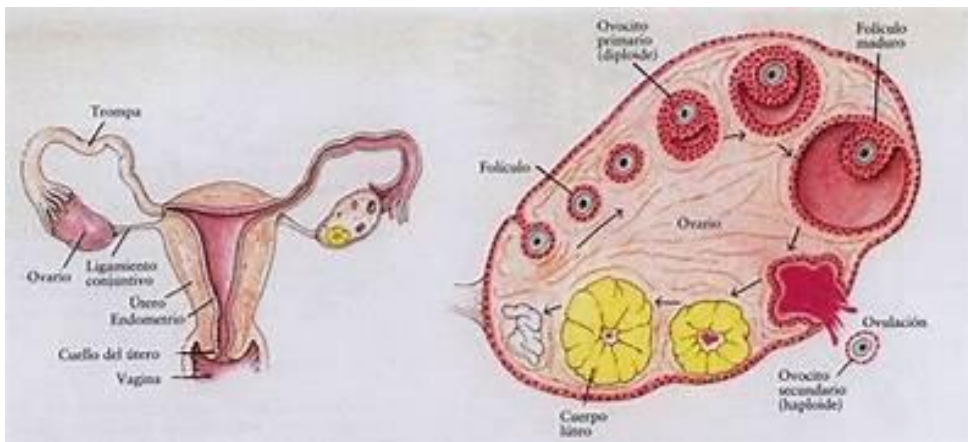

Fase folicular

Esta fase se trata sobre la preparación de tu cuerpo para el embarazo cada mes. Comienza cuando la hormona del estrógeno le dice al revestimiento del útero que se engrose y desarrolle para prepararse para un óvulo fertilizado. Al mismo tiempo, otra hormona denominada hormona foliculoestimulante (HEF), estimula el crecimiento de los folículos ováricos. Cada folículo contiene un óvulo. Por lo general solo un óvulo estará listo por completo para la fertilización cada mes.

Los niveles de estrógeno aumentan de forma drástica durante los días previos a la ovulación y alcanzan su nivel máximo un día antes de que comience la siguiente fase.

FASE FOLICULAR

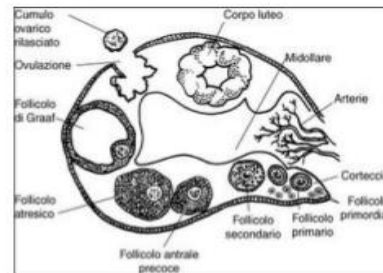
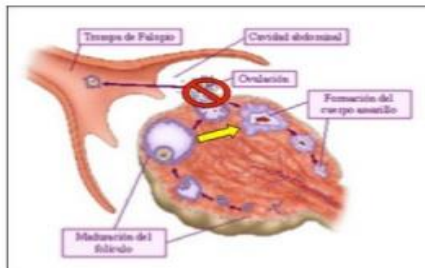
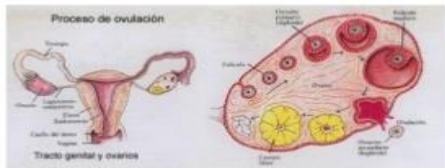

Fase ovulatoria

Durante la fase ovulatoria el folículo crece aceleradamente y se produce la rotura folicular con la salida del ovocito que ha completado la primera división de la meiosis. La segunda división se produce sólo si es fecundado por un espermatozoide. El ovocito es atraído por las trompas de Falopio y transportado en su interior hacia el útero.



Fase Lútea

Durante la fase lútea y una vez expulsado el ovocito se producen una serie de cambios en el folículo tanto desde el punto de vista morfológico como endocrino. Las células que quedan en el folículo cambian y forman el cuerpo lúteo o cuerpo amarillo, que se mantendrá unos 14 días en ausencia de embarazo.

Se producen allí la progesterona y los estrógenos. La progesterona es la responsable del aumento de temperatura en la fase lútea, parámetro muy utilizado en controles de ovulación. Si se ha producido la fecundación la HCG mantiene el cuerpo lúteo hasta que la unidad fetoplacentaria es capaz de mantenerse a sí misma endocrinológicamente. Si no se ha producido la fecundación a los 14 días aproximadamente desde la ovulación se produce la menstruación por la disminución de los niveles de progesterona y estrógenos y se inicia un nuevo ciclo.

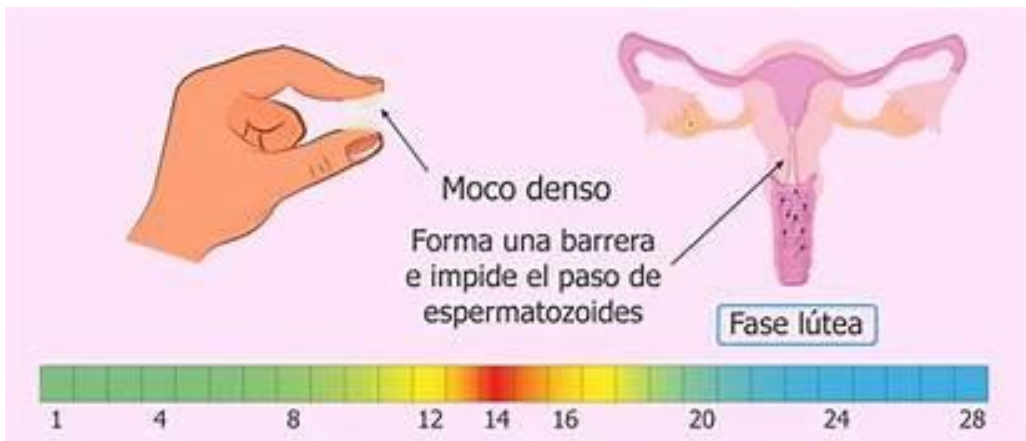

Menstruación

La menstruación, también llamada menorrea, período o regla, es la expulsión de sangre y mucosa que experimentan algunas hembras mamíferas desde el endometrio y hacia la vagina durante un promedio de entre tres y siete días. Esto ocurre cuando el óvulo, que se expulsa del ovario para ser fecundado, no se fertiliza. Se produce en la última fase del ciclo menstrual, llamada fase postovulatoria, cuando se desprende el endometrio, que se había ido engrosando como preparación para recibir, retener y nutrir al óvulo fecundado. El flujo de una menstruación puede comprender entre 40 y 50 mL. La primera menstruación llamada menarquia suele ocurrir entre los doce y los quince años de edad.

