

CUADRO SINOTICO SOBRE EL SISTEMA TEGUMENTARIO Y ENSAYO SOBRE LOS TRASTORNOS MAS FRECUENTES DE LA PIEL.

**Pasión por
educar™**

**ANATOMIA Y FISIOLOGIA
MTRO. FERNANDO ROMERO PERALTA**



PRESENTA EL ALUMNO:

Kerilin Dominguez Marquez

GRUPO, SEMESTRE y MODALIDAD:

Ier. Semestre En Lic. Enfermería Escolarizado

Pichucalco, Chiapas

23 de septiembre del 2020.

Tema: ORGANIZACIÓN DEL CUERPO HUMANO

Objetivo: El alumno deberá identificar como está organizado el cuerpo humano en diferentes niveles que comienzan con la célula.

CUADRO SINOTICO SOBRE EL SISTEMA TEGUMENTARIO

Se define como

El sistema indispensable para nuestro cuerpo ya que representa la primera barrera de protección contra agentes externos.

Está compuesto por

Piel

Estructuras accesorias

Se le conoce

Como el órgano que constituye entre 15% y 20% del peso corporal, por lo que se considera el órgano más grande del cuerpo.

Como

Pelos

Uñas

Glándulas cutáneas

Se caracteriza por

Epidermis

Dermis

Hipodermis

Es una estructura que se encuentra en gran parte de nuestro cuerpo como es zona craneal, brazos y piernas y ayudan a la termorregulación del cuerpo.

Son estructuras creadas por el cuerpo a partir de la queratina para actuar como una placa protectora en el área de los dedos.

Las glándulas sudoríparas se encargan de segregar el sudor, el cual es un líquido que cumple funciones excretoras y refrigerantes.

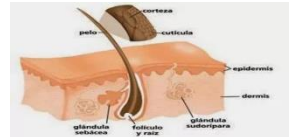
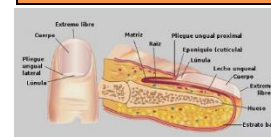
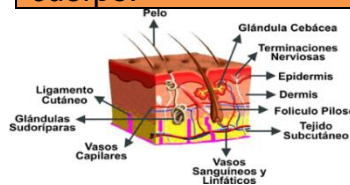
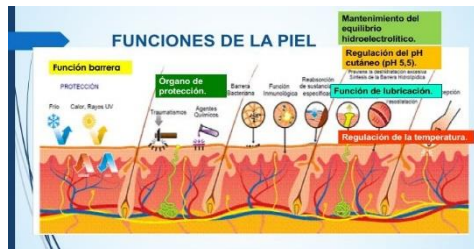

ENSAYO SOBRE LOS TRASTORNOS MAS FRECUENTES DE LA PIEL

Introducción

En este tema abordaremos sobre los trastornos más frecuente que existe en la piel ya que la piel aporta una barrera notablemente eficaz contra las infecciones bacterianas y aun cuando muchas bacterias entran en contacto o residen en ella, por lo general no producen infecciones, las infecciones bacterianas pueden afectar a una pequeña zona de la piel o extenderse por toda la superficie corporal, e igualmente, pueden variar en agresividad, de leves a potencialmente mortales. Las infecciones bacterianas de la piel aparecen cuando las bacterias penetran a través de pequeñas roturas en la piel a consecuencia de rasguños, pinchazos, cirugía, quemaduras, quemaduras solares, mordeduras de animales o insectos, heridas y trastornos cutáneos preexistentes es por ello que las personas pueden desarrollar infecciones bacterianas de la piel cuando participan en diversas actividades, por ejemplo, en un jardín, en un suelo contaminado o en una alberca sucia.

Desarrollo del tema

En nuestro cuerpo puede haber diferentes tipos de trastorno ya que nuestra piel es la más sensible de todas es por ello que el acné y la psoriasis suelen ser las enfermedades de la piel que más fácilmente nos vienen a la memoria, sin embargo, existen otras que suelen presentarse con frecuencia como son.

Dermatitis atópica (eczema) es una inflamación de la piel con comezón que puede ir acompañada de asma y se manifiesta con un eczema que afecta a cualquier área de la piel. Sin embargo, se presenta frecuentemente en los brazos y en la parte anterior a las rodillas. Sus causas no se han podido identificar y se puede manifestar en los niños durante su primer año de vida. La comezón es muy intensa y suele ser de larga duración.

Alopecia areata otra de las enfermedades comunes de la piel afecta los folículos pilosos, las zonas donde crece el cabello. En la mayoría de los casos se presenta en algunas partes específicas de la cabeza en las que el pelo desaparece totalmente y en apariencia de las zonas sin pelo, aunque en otros casos surge la necesidad de hacer biopsias de la zona cutánea afectada. La alopecia es más frecuente en personas que tengan familiares que la hayan sufrido, ya que los genes son un factor importante.

Acné es una de las enfermedades de la piel que tiene una serie de hoyos microscópicos llamados poros, y cuando estos se taponan y las células sebáceas producen demasiada grasa los poros se ven obstruidos. Si la parte superior del folículo se torna de color blanco se le llama acné miliar y si se torna de color negro es una espinilla negra. Las causas pueden ser variadas y van desde herencia genética hasta los excesos de grasas en los alimentos. También, se puede dar por cambios hormonales que, normalmente, se presentan en la adolescencia y que pueden desencadenar algunos problemas de autoestima, se recomienda evitar romperlos ya que puede aparecer hinchazón y heridas que, a largo plazo, dejarán la piel con marcas.

Psoriasis es una de las enfermedades comunes de la piel. Causa picazón y parches dolorosos de piel enrojecida con algunas escamas plateadas. Esta enfermedad acelera el proceso de renovación celular, lo que hace que las células nuevas aparezcan en poco tiempo y se acumulen en la superficie, además de la picazón, esta enfermedad puede ocasionar otras molestias, como dolor. Se puede manifestar en el cuero cabelludo, los codos y las rodillas, entre otras partes del cuerpo en algunas ocasiones persiste durante mucho tiempo y suele empeorarlo la sequedad de la piel y el estrés

Verrugas se producen por un virus (papiloma) y se transmiten de piel a piel conservando un estado de latencia en caso de que este no encuentre las condiciones adecuadas en un principio. Las verrugas pueden afectar a cualquier lugar de la piel y se presentan en forma de tumores que, por lo general, no son dolorosos.

Rosácea esta última de las enfermedades comunes de la piel una afección cutánea que puede causar enrojecimiento e hinchazón. Se cree que es causada por una expansión de los vasos sanguíneos, en especial de la cara, que proyectan un efecto de enrojecimiento. También puede ser hereditario entre las causas se encuentran algunos factores externos como el aumento de la temperatura, el esfuerzo físico intenso, temperaturas muy frías y menopausia, entre otras. Se cree su aparición no tiene ninguna relación con alguna bacteria.

Conclusión

Para concluir hay que tomar en cuenta que las enfermedades de la piel puede tener efectos en la salud ya sea permanentes, temporales, los efectos temporales no son tan graves, se pueden tratar con facilidad y con el tiempo desaparecer como las enfermedades del acné y el prurito de igual forma están los efectos permanentes que pueden no desaparecer, pero si se pueden controlar o mejorarse como las enfermedades del cáncer de la piel, la dermatitis y el envejecimiento de la piel. Finalmente, se puede concluir que hay que tomar conciencia de este problema, que está afectando la salud de las personas por causa de la contaminación ambiental. Por eso para evitar todos estos efectos que pueden ocurrirte en la piel, la mejor solución sería cuidarla al máximo antes que se dañe, mantenerla limpia sin afectar su manto ácido protegiéndola de los rayos ultravioletas y la contaminación. También es importante tener buenos hábitos alimenticios que dan grandes beneficios a nuestra piel mintiéndola nutrida y humectada. Además, en mi opinión, hay que tomar conciencia desde una edad temprana ya que los daños en la piel son irreparables y cuando una persona se encuentre en la tercera edad, se le van a notar más los daños en la piel que en la juventud, pues estos son acumulables. Así mismo es conveniente fomentar buenas prácticas para contribuir con el cuidado del medio ambiente y hacer pequeños cambios como ser parte de un grupo ambiental y sugerir o promover propuestas para disminuir la contaminación de las fábricas, automóviles, etc., que pueden destruir más la capa de ozono tomando en cuenta que esta situación, no solo puede afectar nuestra piel, sino también toda la salud de nuestro cuerpo.