



**Nombre del profesor:** Lic. Ingrid Bustamante Díaz

**Nombre del trabajo:** Mapas conceptuales unidad IV  
factores sociales y salud publica

**Materia:** trabajo social en salud

**Grado:** 7mo

**Grupo:** único

Comitán de Domínguez, Chiapas a 15 de octubre de 2020.

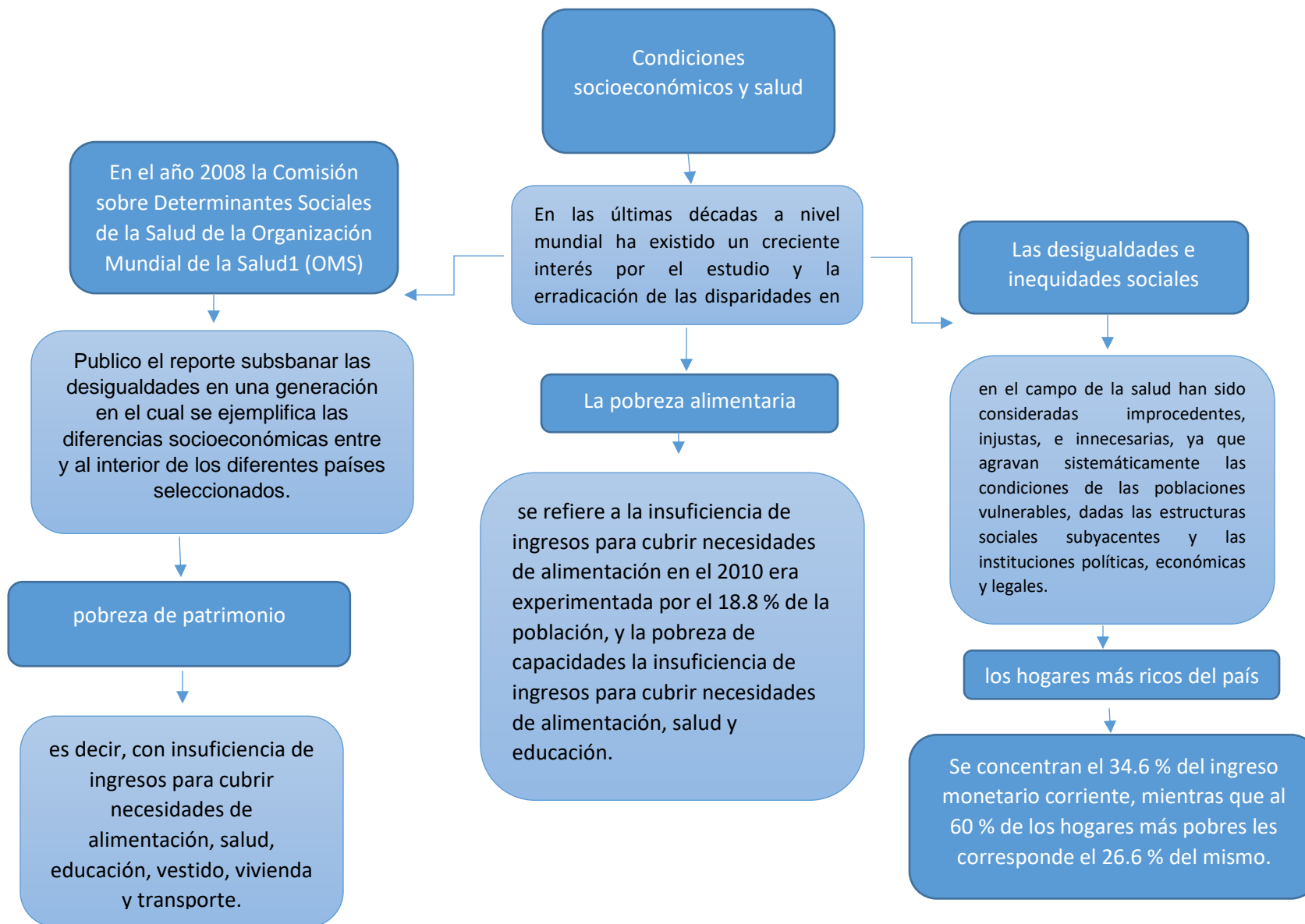

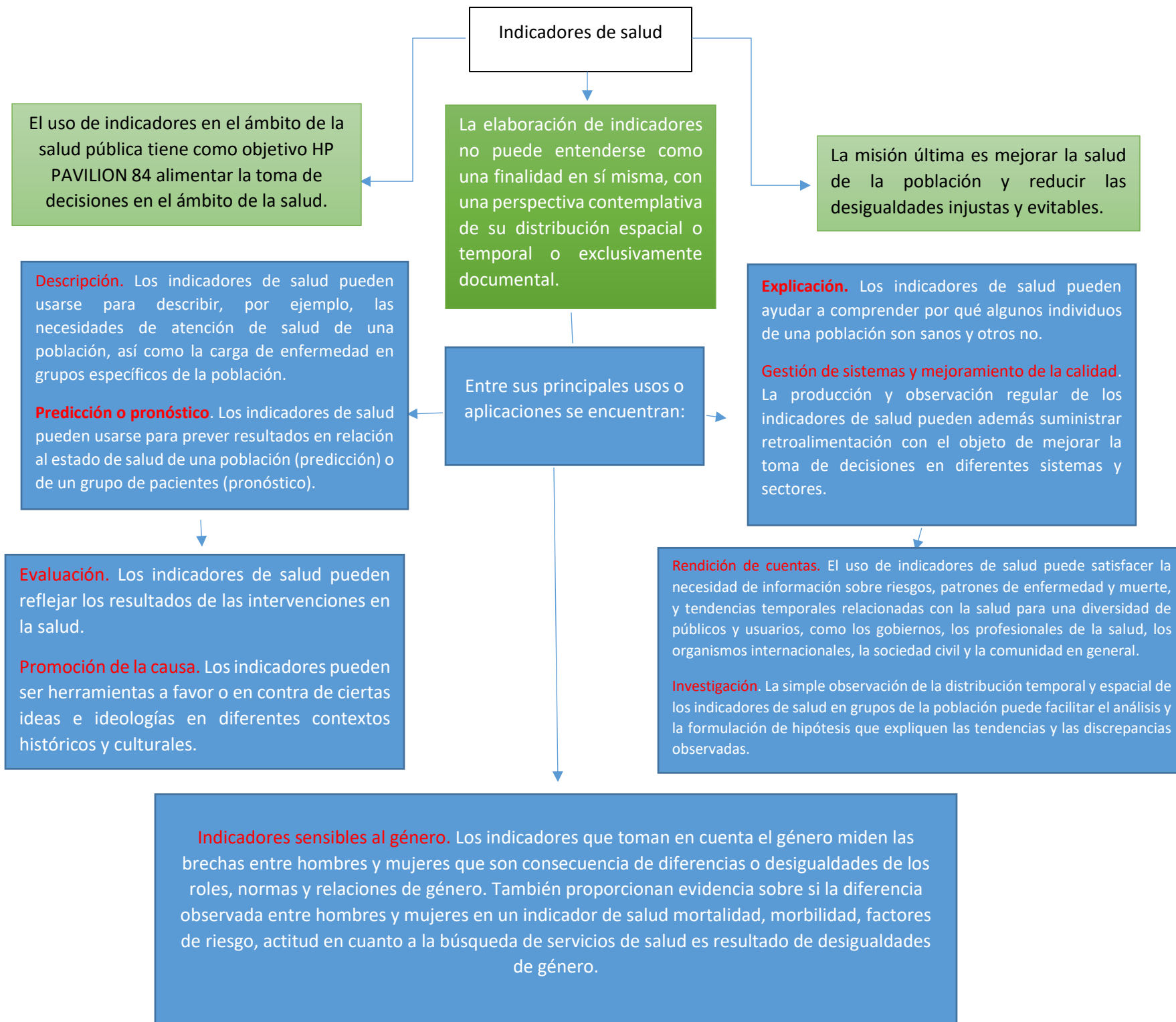

político

Los gobiernos no son más que conjuntos de organizaciones, ministerios, concejalías, empresas públicas, juzgados, escuelas, hospitales, etcétera, que combinan recursos normativos, humanos, financieros, tecnológicos y los transforman en políticas, en programas públicos, en servicios, en productos, para atender los problemas de los ciudadanos, controlar sus comportamientos, satisfacer sus demandas y, en definitiva, lograr impactos sociales, políticos y económicos

Las políticas públicas se pueden entender como un proceso que se inicia cuando un gobierno o una autoridad pública detecta la existencia de un problema y efectúa las acciones para eliminarlo o mejorarlo y termina con la evaluación de los resultados que han tenido las acciones emprendidas para eliminar, mitigar o variar ese problema.

El proceso o ciclo de construcción de las políticas públicas comprende las siguientes fases

1. Identificación y definición del problema.
2. Formulación de las alternativas de solución
3. Adopción de una alternativa.
4. Implantación de la alternativa seleccionada.
5. Evaluación de los resultados obtenidos.

Las políticas públicas son el conjunto de objetivos, decisiones y acciones que lleva a cabo un gobierno para solucionar los problemas que en un momento determinado los ciudadanos y el propio gobierno consideran prioritarios.

Las políticas públicas son el conjunto de objetivos, decisiones y acciones que lleva a cabo un gobierno para solucionar los problemas que en un momento determinado los ciudadanos y el propio gobierno consideran prioritarios.

## Atención medicas

### Principios de la atención médica

Es el conjunto de medios directos y específicos, destinados a poner al alcance del mayor número de personas los recursos de diagnóstico precoz, tratamiento oportuno, de rehabilitación, de la protección médica y de la promoción de la salud.

#### Requisitos para la atención médica:

- 1.- Administración central con distribuciones suficientes para organizar, supervisar y controlar actividades
- 2.- Accesos a los servicios para el mayor número de población urbana-rural, sin discriminaciones.
- 3.- Funcionamiento de una organización que asegure el aprovechamiento de todos los recursos (inter e intrainstitucional).
- 4.- Diagnóstico clínico temprano a través de un sistema que sea accesible al público.
- 5.- Tratamiento oportuno, completo y restaurador.
- 6.- Atención y asistencia organizada en servicios de internación hospitalaria, consulta externa y atención domiciliaria.
- 7.- Coordinación de las actividades de los profesionales clínicos con los sanitaristas.
- 8.- Acciones individuales (clínica) para la prevención de las enfermedades.
- 9.- Docencia para el equipo de salud.
- 10.- Investigación clínica-administrativa y epidemiológica-social.

**Igualdad:** es al que todo ser humano tiene derecho sin ningún tipo de discriminación racial, política, religiosa.

**Calidad:** la atención debe ser de máxima calidad, alcanzada por la suma de recursos y conocimientos aparatología y conocimiento de la misma.

**Integridad:** debe abarcar todos los niveles de las acciones de salud e incluir todas las áreas (preventivo, curativo, salud mental, salud materno infantil, medicina del trabajo.

**Oportunidad:** los recursos deben estar disponibles en el momento que se los necesita.

**Atención médica integral:** Es la forma de actuar de carácter integral que abarca: aplicación de actividades preventivas, curativas y rehabilitadoras, la atención de los problemas de salud físicos, psíquicos y sociales, el cuidado de todo el grupo familiar, el trabajo en equipo, la atención médica jerarquizada, progresiva y continuada, el saneamiento ambiental.

**Sistema de salud:** Es un conjunto de elementos interrelacionados y ordenados para lograr un estado óptimo de salud.

**Socializado:** el estado es el responsable de asegurar la atención médica. Es el propietario de los establecimientos de salud y, los profesionales se desempeñan en ellos a sueldo.

**Demanda:** Es toda necesidad de la comunidad identificada como servicios y/o atenciones que se deben brindar.

Según los resultados:



**Satisfecha:** es cuando se atienden y solucionan las necesidades de la población. Ejemplo atender y concluir con éxito el tratamiento de una cervicobraquialgia.

**No Satisfecha:** es cuando no se da respuesta a las necesidades de la población, ya sea por falta de recursos específicos, por limitaciones del servicio o por otro motivo. Ejemplo carencia o mal uso de la aparatología y/o excesiva demora en la atención del paciente en una cervicobraquialgia.

**Crítica:** es cuando la demanda supera la capacidad de la oferta. Ejemplo choque de ómnibus. Estructura de la Demanda: Factores biológicos: la demanda depende de la edad y el sexo. Factores socioeconómicos y culturales: la demanda es directamente proporcional al ingreso.

**Oferta:** Son los organismos efectores de atención médica: planta física, técnicamente dispuesta, provista de equipos y elementos, administrativamente organizada para el mejor desarrollo de las actividades de los profesionales y auxiliares, dirigidos a atender la salud de la población.

**Clasificación:** a.- Según su dependencia: \* Estatal: Hospital Clínicas. \* Privado: Sanatorios y Clínicas. b.- Según la edad que atiende: \* Pediatría: Hospital de Niños. \* Geriatría: Hospital Geriátrico. c.- Según la valencia: \* Monovalente: Maternidad. \* Polivalente: Hospital Misericordia. d.- Según el tipo de enfermedad que atiende: \* Infeccioso: Hospital Rawson. \* Mental: Hospital Neuropsiquiátrico. \* Genera.

Estructura de la Demanda: Factores biológicos: la demanda depende de la edad y el sexo. Factores socioeconómicos y culturales: la demanda es directamente proporcional al ingreso. Factores geográficos: no hay la misma accesibilidad y oportunidad en grandes centros urbanos, que en las zonas rurales.

# Demográfica

En el ámbito sanitario se ha definido la demografía como ciencia que estudia las poblaciones, especialmente en lo referente a su tamaño y densidad, fertilidad, mortalidad, crecimiento, distribución de edades, fenómenos migratorios y estadísticas vitales; así como la interacción de estos factores con las condiciones sociales, culturales y económicas de la población.

## Estudios epidemiológicos

En estudios epidemiológicos descriptivos se utilizan fuentes de información demográfica para definir la población de referencias (censo, padrón). Por ejemplo, si se quiere identificar los municipios de Aragón con mayor riesgo de cáncer de pulmón, no sólo hay que conocer el número de nuevos casos diagnosticados de cáncer de pulmón en el periodo de estudio (casos incidentes) en cada municipio, sino que se necesita conocer la población de referencia de cada uno ellos.

## Otras fuentes de información demográfica serían:

- Registros de Población
- Movimiento Natural de la Población
- Migraciones

## Según la definición de la Organización de las Naciones Unidas (ONU)

ciencia cuyo objeto es el estudio de las poblaciones humanas con respecto a su dimensión, estructura, evolución y características generales, consideradas principalmente desde el punto de vista cuantitativo.

## Elaboración de indicadores

Para la elaboración de indicadores sanitarios, como tasas de mortalidad o incidencia, generalmente se utilizan fuentes de información demográfica (censo, padrón) para obtener el denominador, es decir la población.

## El censo se caracteriza por ser:

- Una operación de contabilización individual.
- Simultáneo.
- Cumplimentación obligatoria.
- Contenido secreto.
- Periodicidad definida.

## La salud pública

tiene interés por los problemas de salud y enfermedad de la población, mientras que la Demografía estudia la dimensión, estructura y dinámica de las poblaciones.

## Planificación y programación de acciones de salud

El conocer el tamaño y estructura de la población es útil para la asignación de recursos sanitarios

ejemplo, una población envejecida requerirá más servicios geriátricos y de dependencia que una población más joven donde se necesitarán más servicios pediátricos.

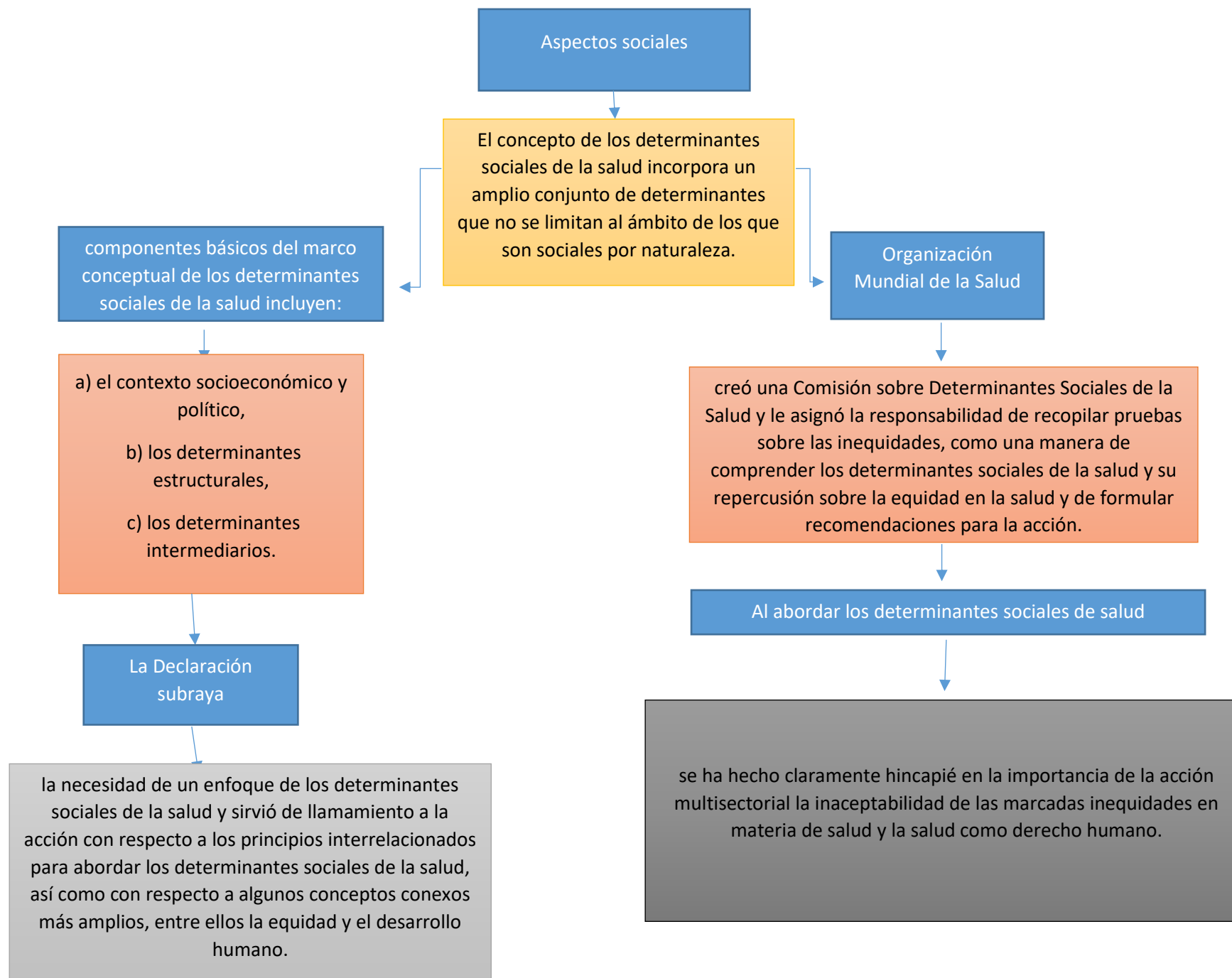



La intervención del trabajador social a través de los indicadores de salud.

Plan de Desarrollo Nacional

el ejercicio profesional del trabajo social a menudo está condicionado por situaciones locales, institucionales, o bien por el clima laboral, el salario o el estrés que implica la atención personalizada (Ocampo, 2008).

el ámbito del trabajo social

las instituciones funcionan como estructuras de socialización de segundo orden para incidir en las percepciones, creencias, actitudes, decisiones y acciones de sus empleados.

En México, las políticas y programas sociales suponen la asistencia a grupos vulnerables, marginados o excluidos a través de la práctica profesional del trabajo social.

la gestión y promoción de la salud

está configurado por indicadores que se encargan de enaltecer las estructuras y políticas institucionales para predecir acciones personales (Ruiz, 2010). Así, el compromiso laboral ha sido un transmisor de las relaciones y conflictos al interior de una institución que inhibe o potencializa la satisfacción laboral.

líderes de la organización

reconocen acciones específicas al individuo incentivan el reconocimiento de los grupos laborales, familiares o interpersonales en los que está inserto el individuo.

En el área de la salud, la gestión y promoción son ámbitos de intervención del trabajo social.

programas de asistencia social

los profesionales del trabajo social deben seguir y, en todo caso, perfeccionar dicho sistema para lograr la evaluación favorable de las políticas públicas y los programas sociales.

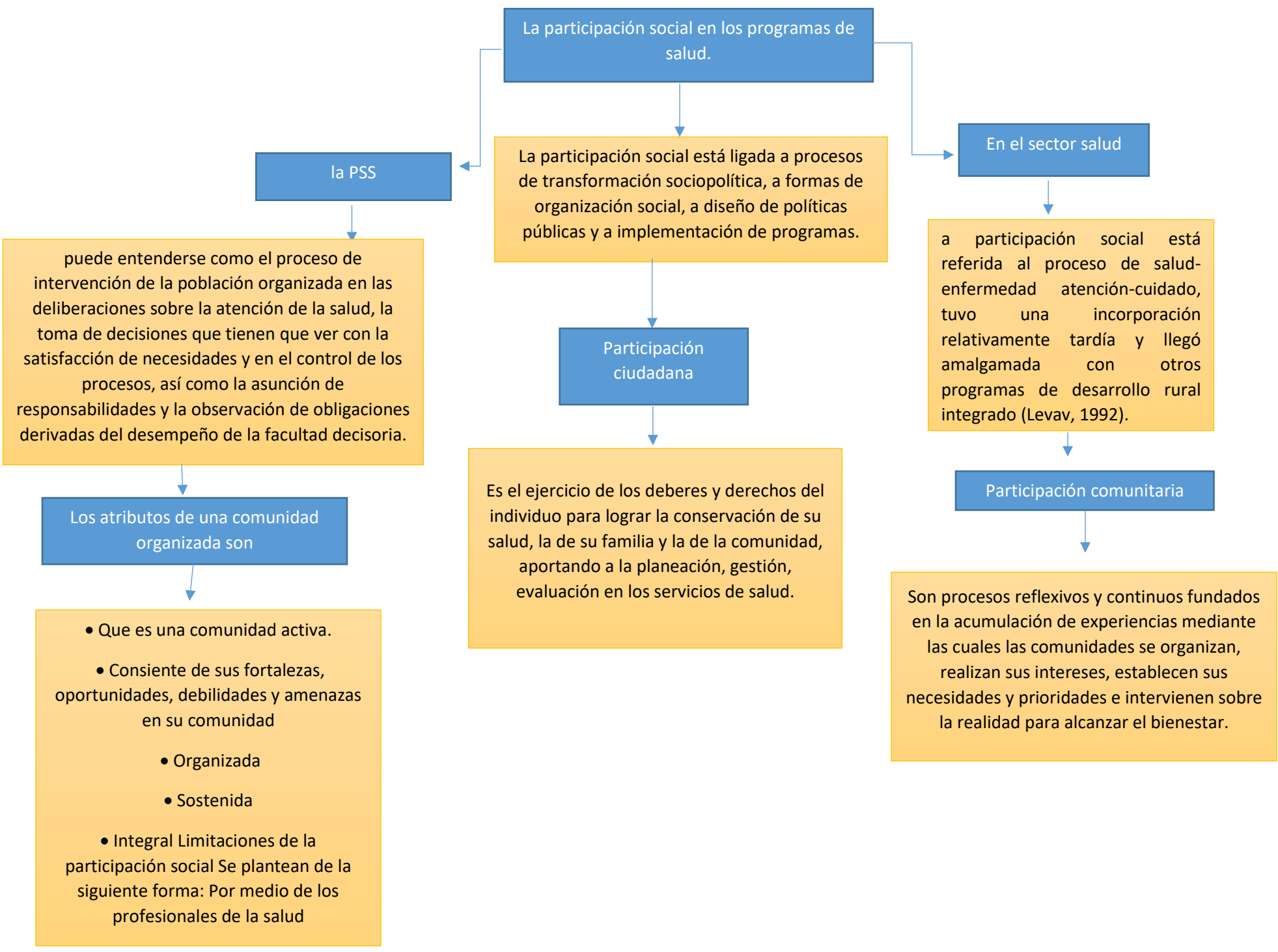





**Nombre del maestro:** Lic. Ingrid Bustamante Díaz

**Nombre del alumno:** Ana Mercedes Aguilar García

**Materia:** trabajo social en salud

**Trabajo:** super nota **unidad III**



La salud es un estado de completo bienestar físico, mental y social y no solamente la ausencia de afecciones o enfermedades.



La salud, tanto individual como colectiva, es el resultado de complejas interacciones entre los procesos biológicos, ecológicos, culturales y económico sociales que se dan en la sociedad, o sea, es el producto de las interrelaciones que se establecen entre el hombre y el ambiente social y natural en el que

ENFOQUES DEL PROCESO SALUD ENFERMEDAD.

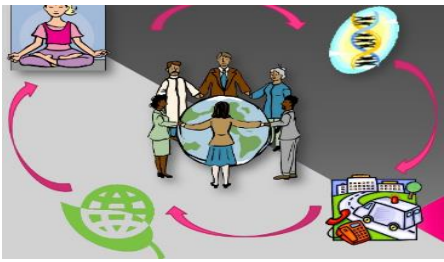

promover la **salud** y prevenir enfermedades a través de un "sistema completo" en lugares o contextos sociales en los que las personas participan en actividades diarias, donde los factores ambientales

es por esos que debemos acudir al centro de salud, limpiar nuestros alimentos desinfectar en este caso bien las frutas y verduras no nos debemos automedicar y seguir las instrucciones de cada recomendación que nos proporcione en el centro de salud .



La historia de la medicina, en muchos casos se ha concebido como una historia lineal de los conocimientos médicos y sus autores, acumulativa, enraizada en una visión evolucionista que pretende mostrar cómo, cada vez más, se va conociendo el verdadero funcionamiento del hombre, sus enfermedades y las maneras de prevenir y de curar, en una permanente carrera de progreso desde el error hasta la verdad

Fue Luis Pasteur (teoría de los gérmenes, 1878) y Roberto Koch (1882, Postulados de Koch), según la historia de la ciencia, quienes, de manera más completa y sistemática, construyeron una teoría de la enfermedad infecciosa, cuyo fundamento doctrinal era la correlación unívoca entre la especificidad biológica del agente patógeno y la especificidad monográfica de la enfermedad por él causada y cuyas reglas metódicas



Enfoque biológico (Historia natural de la enfermedad, niveles de prevención de la Salud, corriente ecologista)

Cuando en el siglo XX el vínculo entre la medicina y la biología se hizo mucho más estrecho, aumentaron notablemente las características acerca del sustrato material de la enfermedad, y fueron expuestas una variedad de procesos íntimos que ocurren a nivel de órganos, tejidos, células y componentes bioquímicos del organismo humano.

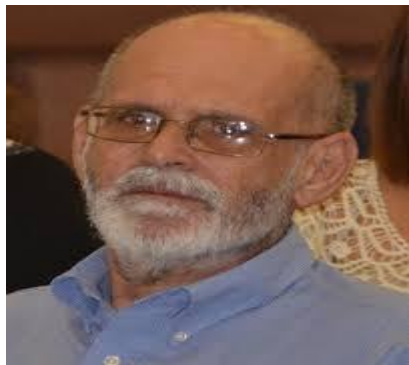

se cuestiona la aceptación de este modelo en los casos en los cuáles es el comportamiento del propio sujeto que desarrollará la enfermedad el que asume el papel de agente causal o que les da sentido de agente causal a objetos y fenómenos del ambiente que de otra manera no resultarían nocivos.

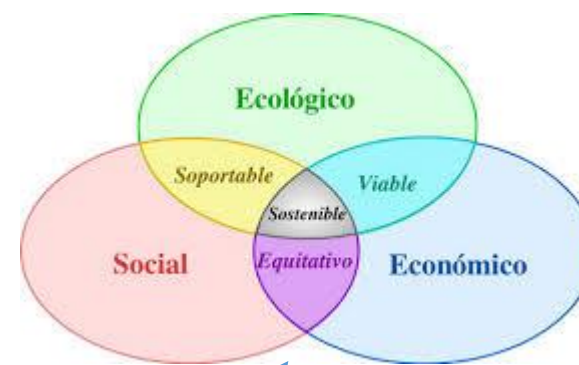

desarrollo económico se le han asignado múltiples connotaciones, algunas con objetivos o metas alcanzables y otras más como la expresión de un proceso o camino deseable a recorrer

La interrelación entre desarrollo económico y salud es un problema complejo, el cual permanece poco comprendido, aun cuando existe una apreciación general de que a un mayor nivel de desarrollo económico se elevarán los niveles de salud de la población.

Enfoque social y económico

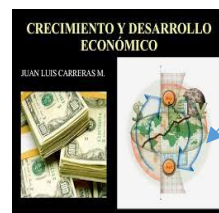

han sido utilizados como términos intercambiables, aun cuando es conveniente hacer algunas precisiones al respecto para evitar ahondar las confusiones a que da lugar el proceso de desarrollo económico.

es un asunto interno de los gobiernos nacionales, por lo que la repercusión de estas políticas de ajuste en el sector salud responden a las prioridades nacionales, y no son una imposición de los organismos financieros





Normas, valores y simbología en general se encuentran inmersos en la acción de curación del paciente hay una enseñanza sobre la diversidad cultural a la que

Cada una de las disciplinas del área de salud tiene un razonamiento diferente y desarrollan caminos epistemológicos diversos para la curación.

Enfoque alternativo

**MEDICINA ALOPATICA COSMOVISION BIOLOGICISTA**

La medicina alopática, se presenta como un sistema complejo que engloba un conjunto amplio de prácticas de tipo preventivo, terapéutico y rehabilitatorio, que tienen en común el reconocimiento de un modelo médico oficial, y la apropiación del método científico, pero lo más importante, una cosmovisión de tipo biologicista que le da sustento (DGPLADES, s/f). Es una reducción a lo puramente biológico-mecanicista, entendiendo la enfermedad como el estado producido por un error en un mecanismo o proceso biológico. La persona sería un organismo complejo con múltiples procesos, que si funcionan bien se le dice sano y si no es así se le dice enfermo, sin otras consideraciones.

**SISTEMA MÉDICO OCCIDENTAL**

Biol. Miguel Ángel Gutiérrez Domínguez y Biol. Yolanda Belancourt Aguilar. Fundadores de la Licenciatura en Naturopatía Médica de la UATx. Congreso Internacional UNAMTA. Abril de 2015.

**aménat**  
Asociación Mexicana de Profesionales de la Naturopatía

actualmente se realiza en las instituciones públicas de salud; debe reconocer que hay otras medicinas y otras formas a las que la población recurre para buscar resolver el problema de las enfermedades.



La relación con cada paciente por eso es siempre intercultural y cada cuidado otorgado es una acción intercultural, en el sentido de que se da un encuentro e interacción de conocimientos y creencias diferentes acerca de la nosología del otro ser humano, de lo que enferma, de lo que cura y de las prevenciones.



A este cambio en los patrones de enfermedad y en las causas de muerte en que se pasa de una mortalidad infantil elevada y epidemias infecciosas a una mayor prevalencia de enfermedades crónicas degenerativas se le conoce bajo el nombre de transición epidemiológica y tiene importantes implicaciones en el diseño de políticas de salud pública.

la reducción en mortalidad infantil conlleva a una reducción en las tasas de fertilidad.

esto incluye cambios en la abundancia, distribución y/o virulencia de microorganismos patógenos, factores ambientales frecuentemente causados por la actividad humana que pueden causar enfermedades, y factores sociales y culturales, como por ejemplo estilo de vida y tipo de dieta.

Cadena y transición epidemiológicas



conjunto de elementos necesarios para que podamos hablar de una enfermedad transmisible.

Reservorio humano enfermo

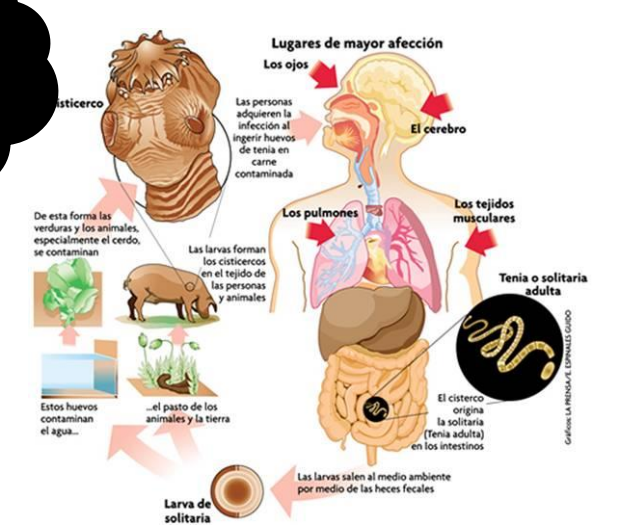

Se denomina agente causal a todo agente biológico que pueda dar origen a una enfermedad. En este apartado se incluyen virus, bacterias, hongos y parásitos.

Las enfermedades no transmisibles o crónicas son afecciones de larga duración con una progresión generalmente lenta.

los infartos de miocardio o accidentes cerebrovasculares



Enfermedades transmisibles, enfermedades crónicas no transmisibles, accidentes.



Tipos de enfermedades .



Infecciosas

Causadas por virus o microbios

No infecciosas

Intoxicaciones, accidentes u obesidad.

# MODELOS DE INTERVENCIÓN

En un Modelo de Intervención se especifica cuál es la situación que aqueja a la población que se atiende, los objetivos, las estrategias que se llevarán a cabo, el marco jurídico bajo el cual opera, así como el procedimiento para la evaluación de los resultados.

## Prevención de salud

implica trabajar en la modificación de hábitos o conductas que contribuyen a estar sano, además de la detección precoz de enfermedades. Incentivar la actividad física, promover una alimentación saludable y evitar el tabaco son acciones a trabajar en una consulta médica preventiva



## Control de salud:

incluyen pruebas múltiples en un paciente que no se siente enfermo. La finalidad es detectar enfermedades de manera precoz, prevenir el desarrollo de enfermedades o brindar tranquilidad. Los controles de salud son un elemento habitual de la asistencia sanitaria en algunos países.

## Tratamientos:

conjunto de medios que se utilizan para aliviar o curar una enfermedad, llegar a la esencia de aquello que se desconoce o transformar algo. El concepto es habitual en el ámbito de la medicina.

**Prevención**  
cuidado  
alimentación  
actividad física  
chequeo oportuno  
combatir adicciones  
autoestima  
estilo de vida  
Porque lo que importa es  
**la salud**





Intervención del trabajador social en el proceso de salud.

El objetivo del trabajo social en esta área es identificar e intervenir en los factores sociales que inciden en las condiciones de salud.

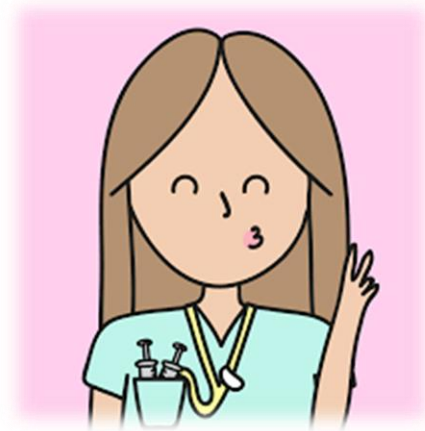

Brinda motivación a los pacientes y familiares, así como facilita la información y sensibiliza sobre la realidad del paciente preparándolos para las tomas de decisiones, educación a la comunidad para el cuidado y alimentación adecuada



Identificar e intervenir en los factores sociales que inciden en las condiciones de salud de la población derechohabiente a través de un proceso metodológico tendiente a propiciar que la población usuaria participe en el desarrollo de acciones de promoción, protección, conservación y recuperación de la salud basadas en sus necesidades.



Salud pública y ambiente.

Salud publica

ambiental



# SANEAMIENTO

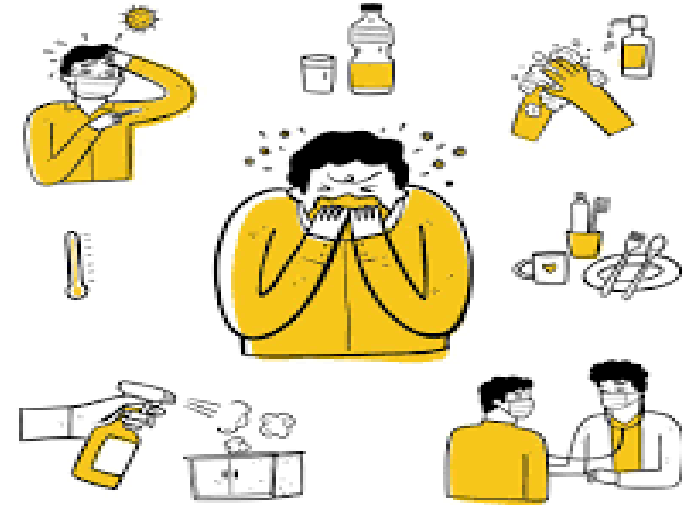

saneamiento se entiende el suministro de instalaciones y servicios que permiten eliminar sin riesgo la orina y las heces.

Los sistemas de saneamiento inadecuados constituyen una causa importante de morbilidad en todo el mundo. Se ha probado que la mejora del saneamiento tiene efectos positivos significativos en la salud tanto en el ámbito de los hogares como el de las comunidades





# EL AMBIENTE (SOCIAL Y NATURAL) Y LA SALUD.

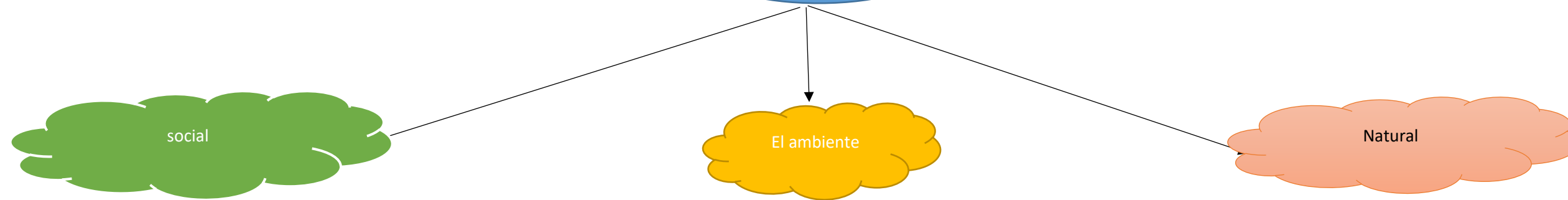

Conciencia social sobre el medio ambiente



El hombre experimenta el medio ambiente en que vive como un conjunto de condiciones físicas, químicas, biológicas, sociales, culturales y económicas que difieren según el lugar geográfico, la infraestructura, la estación, el momento del día y la actividad realizada. Peligro: es el potencial que tiene un agente ambiental para afectar la salud. Los diferentes peligros ambientales pueden dividirse en “peligros tradicionales” ligados a la ausencia de desarrollo, y “peligros modernos”, dependientes de un desarrollo insostenible. Una de las diferencias entre los peligros ambientales tradicionales y los modernos es que los primeros suelen manifestarse con rapidez relativa en forma de enfermedad. Por el contrario, muchos de los peligros modernos requieren largos períodos de tiempo antes de manifestar sus efectos en la salud



- Problemas emergentes.

Muchas de estas enfermedades son a menudo de origen zoonótico resultado de la transmisión a humanos de patógenos de otras especies animales. Este tipo de diseminación se presenta frecuentemente como consecuencia de cambios ecológicos facilitados por factores sociales o demográficos o bien como consecuencia de avances tecnológicos.



obesidad.



depresión



autoestima baja y alta.