



Nombre de alumnos: Yoani Pérez Gordillo

Nombre del profesor: Ingrid Bustamante Díaz

Nombre del trabajo: Súper Nota de unidad 3

Materia: Trabajo Social En La Salud.

Grado: 7to

Grupo: Único

UNIDAD 3: Enfoques Del Proceso Salud Enfermedad.

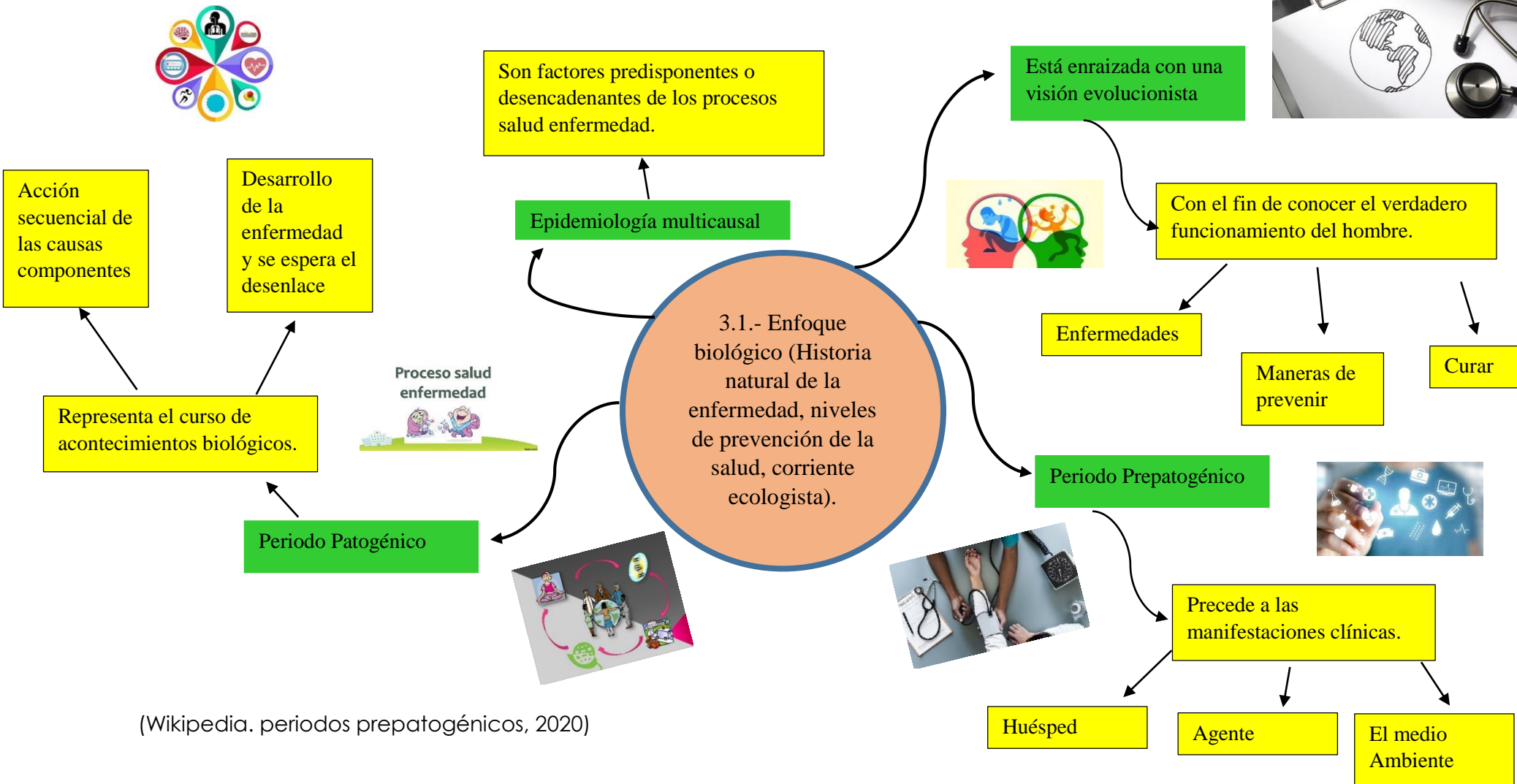



Ambas son un determinante básico para elevar las condiciones de salud en una población



Enfoque social Se refiere a la orientación que debe tener un trabajo o una opinión.



Inglaterra y los Estados Unidos se tomaron dentro del grupo de países con economías de elevados ingresos.



El enfoque económico pretende expandir y mejorar los servicios de salud.



Investigaciones afirman que en México y Colombia coexisten sistemas de servicios de salud y privados, pero con baja cobertura de los servicios de salud en general.



El enfoque económico pretende expandir y mejorar los servicios de salud.

A estos puntos se les asocia el crecimiento y la distribución de Productos Nacionales Bruto.

(UDS, 2018)





Aunque muchos métodos no causan daños físicos existen otras las cuales pueden ser peligrosas incluso hasta ocasionar la muerte.



3.1.2.- Enfoque Alternativo

Se refiere al uso de la medicina no convencional en reemplazo a la convencional



Muchos lo ven atractivo porque emplean recursos de su propio cuerpo y mente



Cabe recalcar que los enfoques alternativos no son obligadas a la persona, ya es decisión de la misma persona si los toma o no.

Si se conociera más sobre los enfoques alternativos podríamos conocer a fondo todas las posibilidades de cura provenientes de la naturaleza.

(UDS, 2018)



Las enfermedades infecciosas que afectan a las poblaciones más pobres se pueden combatir con intervenciones ya existentes y con un coste-beneficio elevado.

Al cambio de enfermedades y en las causas de muerte se le conoce como transición epidemiológica.

Se pretende diseñar un conjunto de intervenciones adecuadas a los retos y riesgos de cada población.

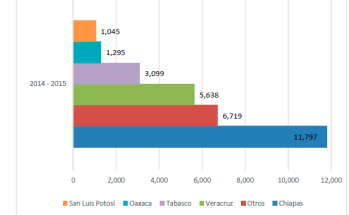

Estas transiciones son el resultado de varios factores que se relacionan entre sí.



3.2.- Cadena y transición epidemiológicas



Prácticas de la medicina moderna: las vacunas constituyen sin duda el mayor logro de salud pública y cada año se evitan de 2 a 3 millones de muertes por enfermedades como la difteria, el tétanos y la tosferina.

Cambios demográficos: la reducción en mortalidad infantil conlleva a una reducción en las tasas de fertilidad



Cambios en los factores de riesgo: Esto incluye cambios en la abundancia, distribución y/o virulencia de microorganismos causados por la actividad humana y pueden generar enfermedades



(UDS, 2018)



Enfermedades respiratorias

La neumopatía obstructiva crónica

El asma

Las enfermedades no transmisibles, matan a más de 63 millones de personas cada año, cerca del 80% muere por enfermedades no transmisibles



Las enfermedades no transmisibles, representan con diferencia la causa de defunción más importante del mundo, pues acaparan un 63% del número actual de muertes anuales

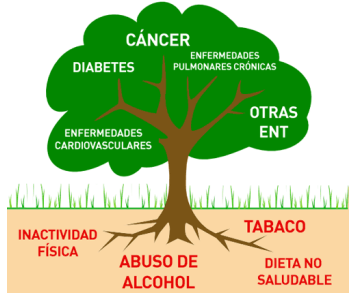

La diabetes

3.3.- Enfermedades transmisibles, enfermedades crónicas no transmisibles, accidentes.

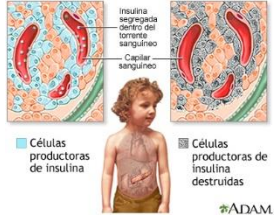

Los infartos de miocardio

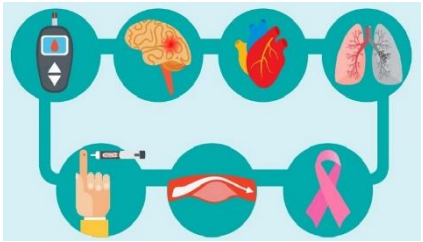

(UDS, 2018)

El cáncer



Enfermedades cardiovasculares

Los accidentes cerebrovasculares

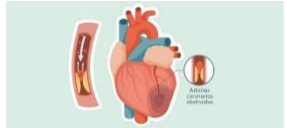



Prevencción primaria: Esta dirigida a la prevencción de una enfermedad o problema de salud, mediante el control de los agentes causales o los factores de riesgo.



Control de capital: son medidas tales como impuestos a las transacciones o topes de volumen y otras limitaciones que el gobierno de un país puede emplear para regular los flujos de entrada y salida sobre la cuenta interna del país.

Prevencción

3.4.-Modelos de intervencióón.

Control



Control en el trabajo: es la base para tomar decisiones durante la ejecucióón del proyecto a medida que surgen problemas. Dependiendo de la experiencia y habilidades de los recursos, las actividades de control serán más o menos frecuentes.

Prevencción terciaria: Es aquella que se lleva a cabo con el fin de prevenir, retardar o reducir las complicaciones y secuelas de una enfermedad que ya tiene la persona. El objetivo es mejorar la calidad del paciente.



Prevencción secundaria: son las medidas dirigidas a detener o retrasar el progreso de una enfermedad que ya tiene una persona. Las mismas consisten en detección, diagnóstico y tratamiento precoz de la enfermedad

La prevencción: Busca evitar que el problema se presente
El objetivo es el control de los problemas de salud a nivel individual.

El control: tiene por finalidad limitar la propagación de un problema de salud.
Solo se podrá tener control si se aseguran de que las actividades se hacen al pie de la letra.

(UDS, 2018)

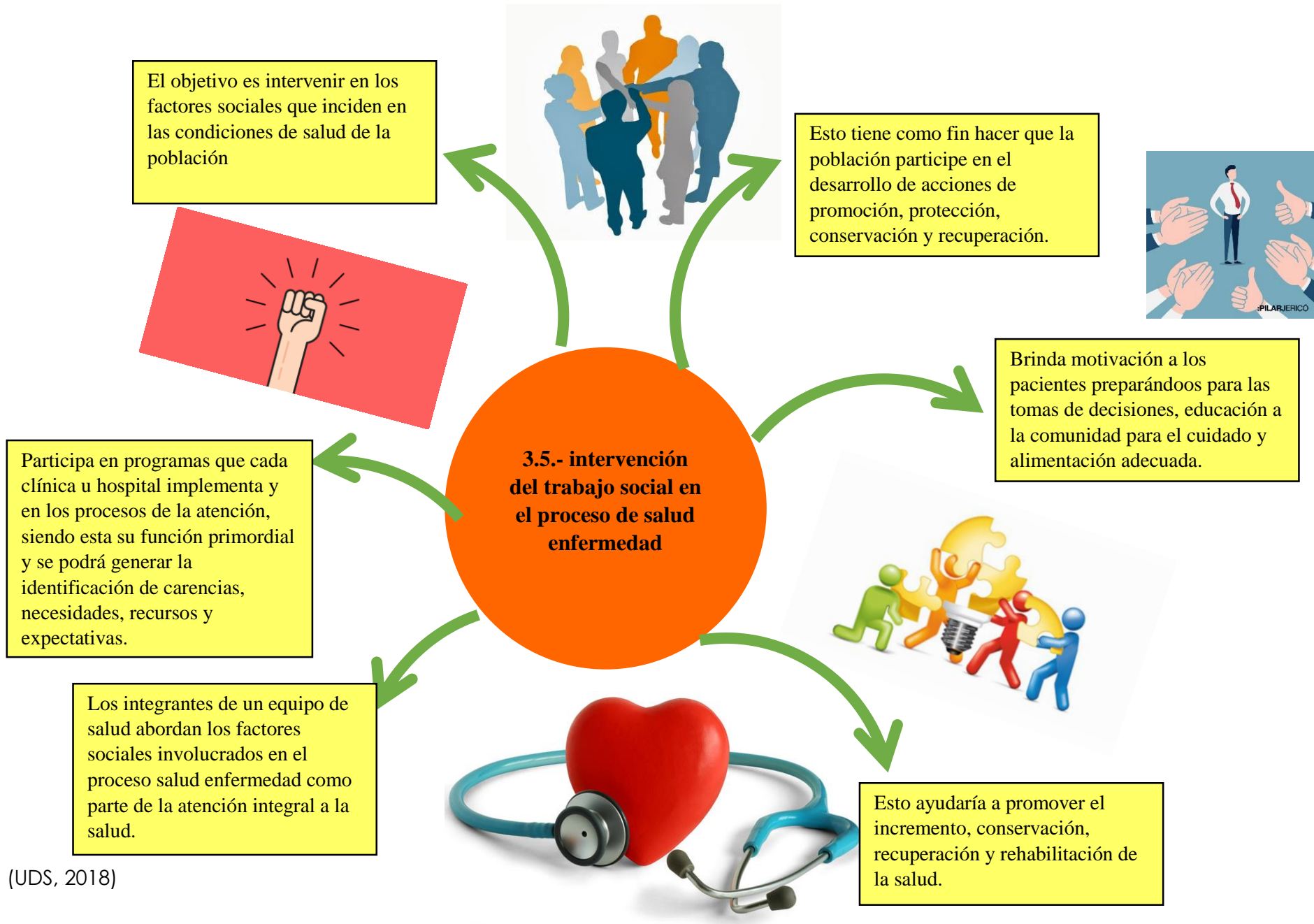

(UDS, 2018)



La salud pública y el medio ambiente están estrechamente relacionados.

Por eso, la relación entre la salud pública y el medio ambiente requiere especial atención a nivel global y local.

La Organización Mundial de la Salud calculan que el 23% de la carga mundial de mortalidad se debe a factores ambientales.



3.6.-Salud pública y ambiente.

La OMS subraya que en medio ambiente salud están incluidos los efectos patológicos directos de las sustancias químicas, la radiación y algunos agentes biológicos.



Existe un cúmulo de factores culturales, sociales y ambientales que nos rodean y que afectan de manera positiva o negativa a nuestra salud.

(UDS, 2018)





Hace referencia al mantenimiento de buenas condiciones de higiene gracias a servicios como la recogida de basura y la evaluación de aguas residuales.



Se entiende el suministro de instalaciones y servicios que permiten eliminar sin riesgo la orina y las heces.

3.7.- Saneamiento



Tiene efectos positivos significativos en la salud tanto en el ámbito de los hogares como el de las comunidades.

Los sistemas de saneamiento inadecuados constituyen una causa importante de morbilidad en todo el mundo.

AGUA LIMPIA Y SANEAMIENTO



(UDS, 2018)

Es un conjunto de condiciones físicas, químicas, biológicas, sociales, culturales y económicas que difieren según el lugar geográfico, la infraestructura, la estación, el momento del día y la actividad realizada.

Una diferencia de peligros ambientales tradicionales y modernos es que los primeros suelen manifestarse con rapidez relativa en forma de enfermedad.

Los diferentes peligros es el potencial que tiene un agente ambiental para afectar la salud.



Peligros modernos: dependientes de un desarrollo insostenible.

3.8.- El ambiente (social y natural) y la salud.

Peligros tradicionales: ligados a la ausencia de desarrollo.



Por el contrario, muchos peligros modernos requieren largos períodos de tiempo antes de manifestar sus efectos en la salud.



(UDS, 2018)



ENFERMEDADES VIRALES

Las enfermedades virales son aquellas que invaden las células vivas y normales y las usan para multiplicarse y producir otros virus.

HIV/ VIH (Virus de la Inmunodeficiencia Humana).

Antivirus



Ebola

Virus de las hepatitis B y C

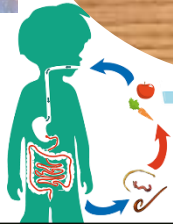
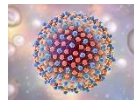

3.9.-Problemas emergentes

Las enfermedades parasitarias son enfermedades causadas por protozoos, vermes o artrópodos, pueden adquirirse a través de los alimentos, agua contaminada, por picaduras de insectos o contacto sexual.

Criptosporidiosis

(UDS, 2018)



Enfermedad por Legionella

Helicobacter Pylori

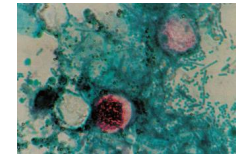

Ciclospora



En las últimas décadas se han identificado una serie de enfermedades catalogadas como emergentes, la mayoría de las cuales tienen una etiología e incluyen enfermedades bacterianas.

Enfermedad de Lyme

Campilobacteriosis





Nombre de alumnos: Yoani Pérez Gordillo

Nombre del profesor: Ingrid Bustamante Díaz

Nombre del trabajo: Mapas conceptuales de la unidad 4

Materia: Trabajo social en la salud

Grado: 7to

Grupo: Único

Comitán de Domínguez, Chiapas a 12 de septiembre de 2020.

UNIDAD 4: Factores sociales y la salud pública.

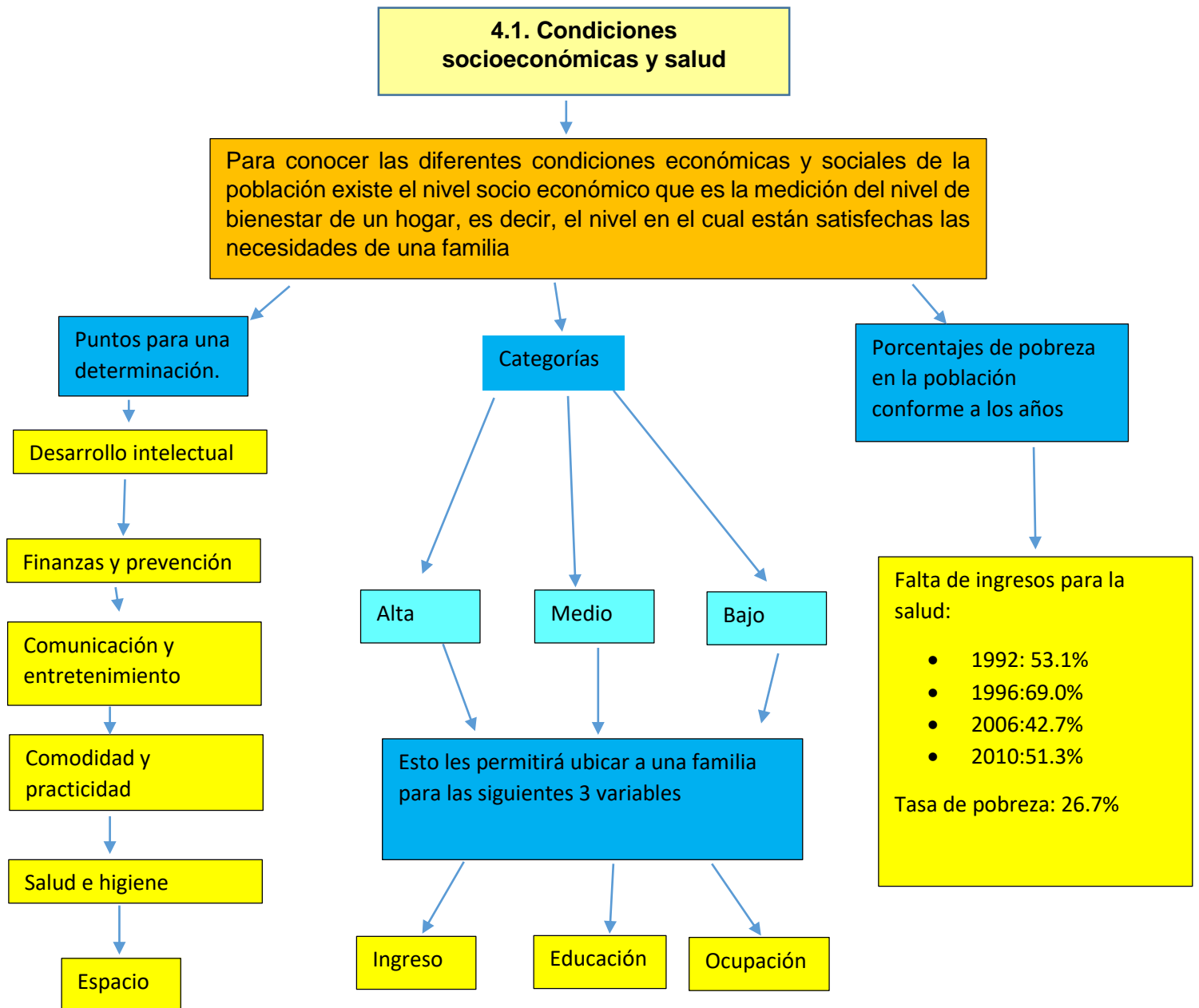

(UDS, 2018)

4.2. Indicadores de salud

Un indicador de salud es una noción de la vigilancia en salud pública que define una medida de la salud o de un factor asociado con la salud en una población especificada.

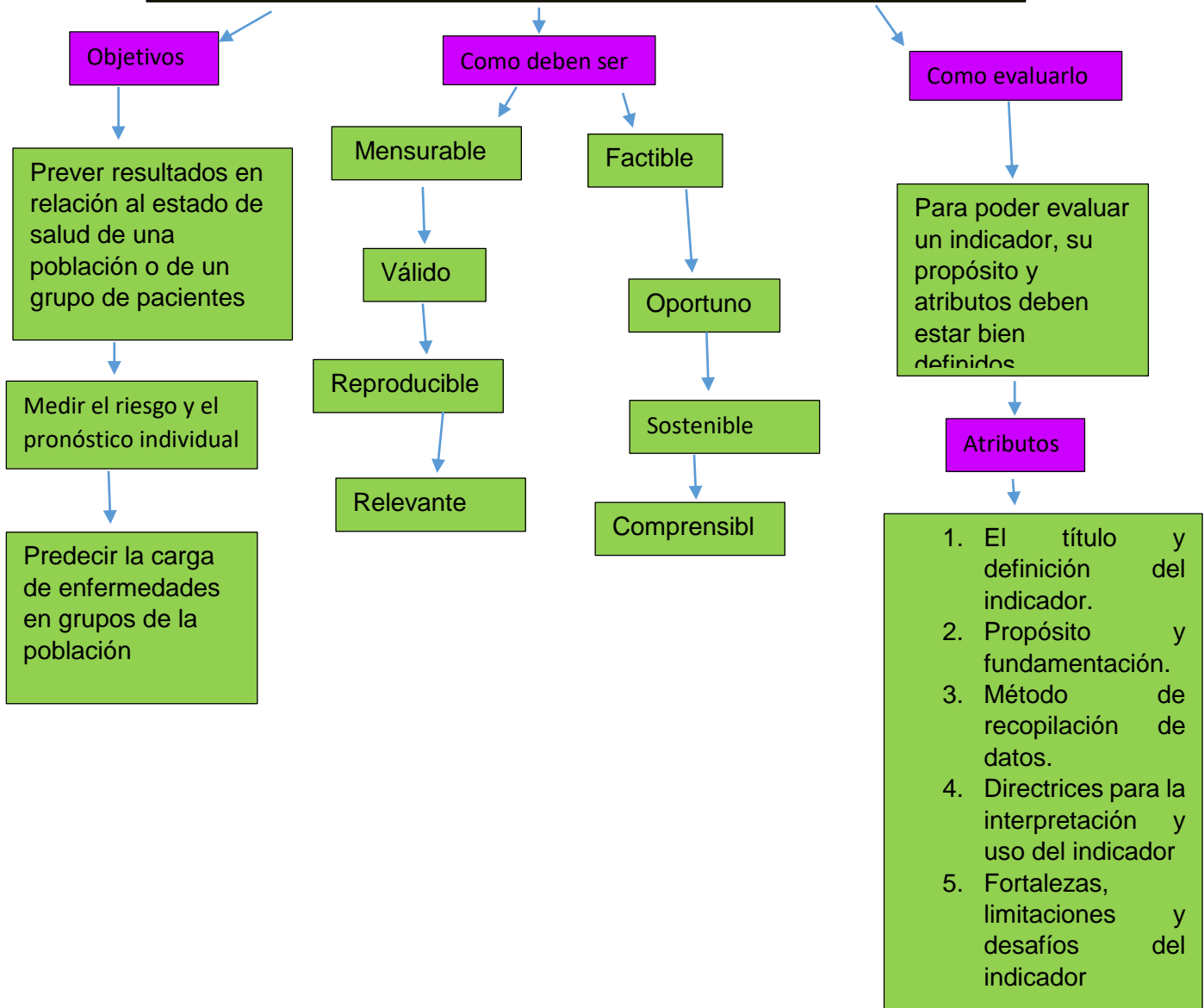

4.2.1. Políticos

Los gobiernos no son más que conjuntos de organizaciones, ministerios, concejalías, empresas públicas, juzgados, escuelas, hospitales, etcétera, que combinan recursos normativos, humanos, financieros, tecnológicos y los transforman en políticas, en programas públicos, en servicios, en productos, para atender los problemas de los ciudadanos, controlar sus comportamientos.

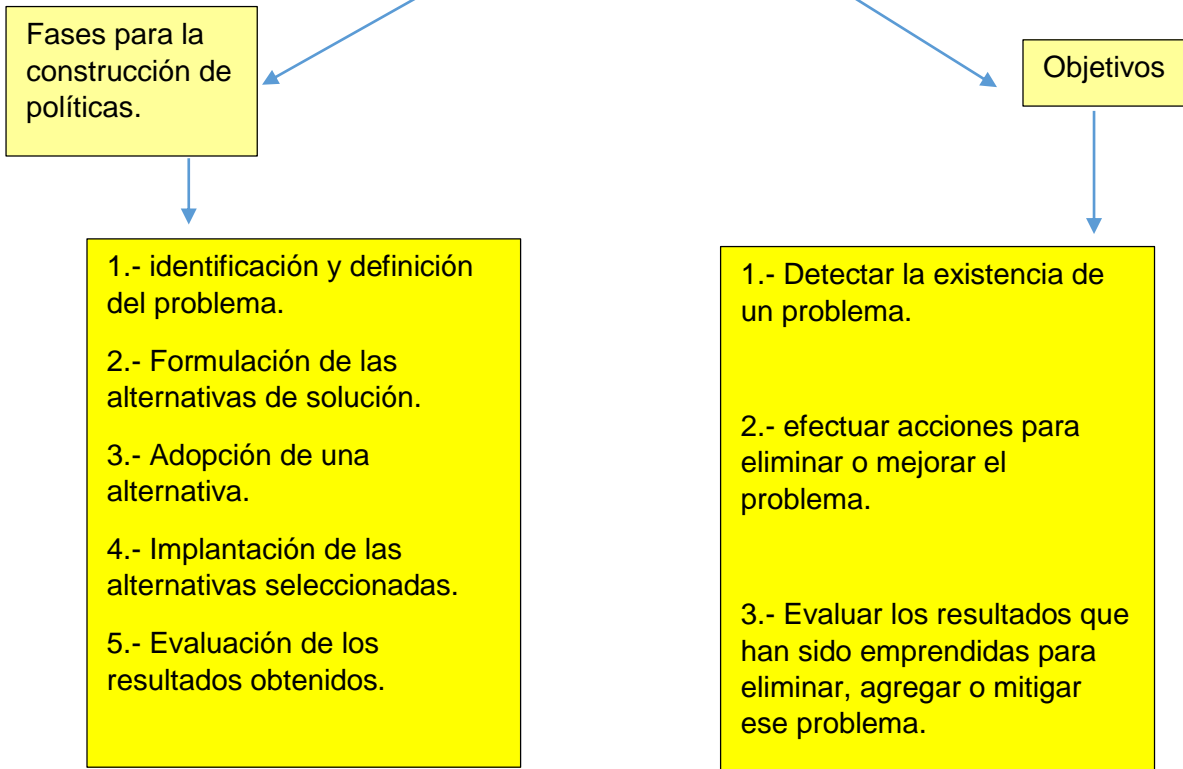

4.2.2. Atención médica.

Es básicamente un servicio o un bien económico intangible de tal forma que "El servicio llamado asistencia sanitaria es el que presta un agente u operador especializado para las personas que sienten o tienen manifestaciones de alteraciones en su estado de salud y que además este servicio se presta bajo unas determinadas condiciones de seguridad y por quien está en posesión de un determinado conocimiento, es decir, es un servicio especializado y singular que solo lo pueden dar personas autorizadas o acreditadas y en centros autorizados.

Principio de la atención médica

Igualdad: todo ser humano tiene derecho sin ningún tipo de discriminación.

Calidad: la atención debe ser de máxima calidad, alcanzada por recursos y conocimientos.

Integridad: debe abarcar todos los niveles de las acciones de salud e incluir todas las áreas.

Oportunidad y accesibilidad: los recursos deben de estar disponibles en el momento que se necesita en zonas urbanas, rurales y poblaciones aisladas de difícil acceso.

Requisitos para una atención médica.

Administración central con distribuciones suficientes para organizar, supervisar y controlar actividades.

Acceso a los servicios para el mayor número de población urbana- rural, sin discriminaciones

Funcionamiento de una organización que se asegure al aprovechamiento de todos los recursos y diagnóstico clínico temprano a través de un sistema que sea accesible Al público.

Tratamiento oportuno, completo y restaurador, atención y asistencia organizada en servicios de internación hospitalaria.

(UDS, 2018) (WIKIPEDIA "Asistencia médica", 2019)

4.2.3. Demografía

la demografía sería la "ciencia cuyo objeto es el estudio de las poblaciones humanas con respecto a su dimensión, estructura, evolución y características generales, consideradas principalmente desde el punto.

Objetivo

El objetivo es que consiste en estudiar los movimientos que se presentan en las poblaciones humanas

Estado de población

El estado de población se divide en:

- 1.- El tamaño
- 2.- Distribución territorial
- 3.- Estructura por edad y sexo
- 4.- Composición de otros grupos

Estado de población

La dinámica de la población se desenvuelve en tres puntos:
Fecundidad, Mortalidad y migración

(UDS, 2018)

4.2.4. Aspectos sociales (Viviendas, servicios, nutrición, cultura, educación y fuentes de trabajo)

Los determinantes sociales son tanto de carácter socio individual, tales como las prácticas de salud, capacidad y aptitudes para la adaptación de la persona, como aquéllos derivados de la estructura de una sociedad, entre los que se sitúan la pobreza, la educación, el trabajo, el género, el nivel socioeconómico.

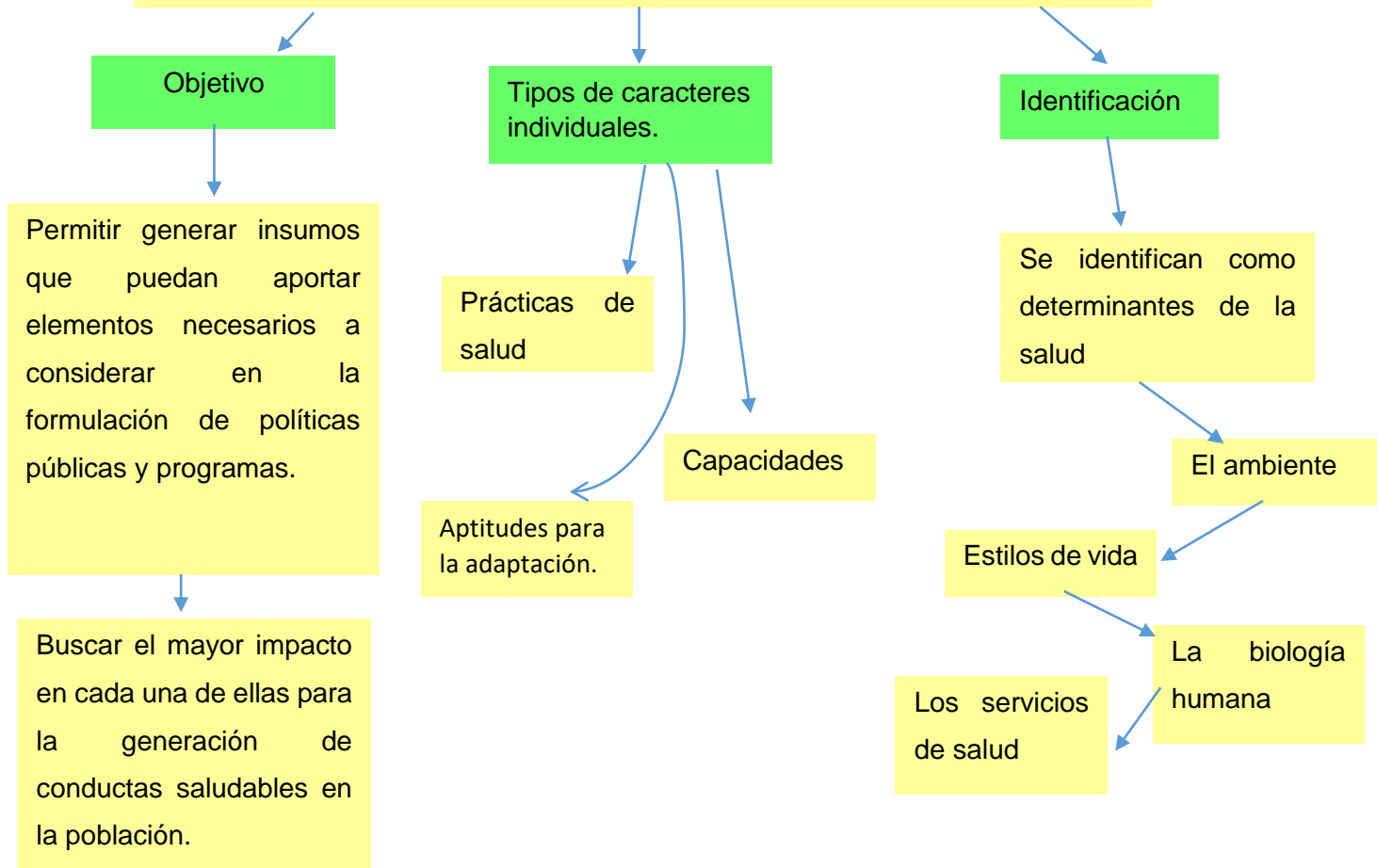

(UDS, 2018)

4.3. La intervención del trabajo social a través de los indicadores de salud.

En el área de la salud, la gestión y promoción son ámbitos de intervención del trabajo social; es decir, a medida que el Estado incentiva el desarrollo humano en sus esferas de salud, educación y empleo incide en las estrategias institucionales de prevención y tratamiento de enfermedades.

Objetivo

Busca establecer las dimensiones del compromiso laboral considerando niveles de complejidad institucional que enmarcarían el desencuentro con indicadores de un compromiso derivado de la localización primaria

Desempeño

Fungen como estructuras de socialización de segundo orden para incidir en las percepciones, creencias, actitudes, decisiones y acciones de sus empleados

Estudios psicológicos organizacionales

La valoración

El reconocimiento

El aprendizaje

El apoyo

(UDS, 2018)

4.4. La participación social en los programas de salud

La participación social está ligada a procesos de transformación sociopolítica, a formas de organización social, a diseño de políticas públicas y a implementación de programas.

Enfoques del proceso de intervención de la población organizada en las deliberaciones sobre la atención de la salud.

1.- Como aporte de trabajo voluntario de la comunidad en programas específicos.

2.- Como convocatoria a la población para orientar el uso adecuado de los servicios de salud y la extensión de la cobertura de dichos servicios.

3.- Como promoción de las acciones para fortalecer los SILOS (Sistemas Locales de Salud)

Enfrentamientos conforme a la participación social.

Comprende las acciones colectivas mediante las cuales la población enfrenta los retos de la realidad a través de las colaboraciones de la sociedad y unidos con los programas de salud.

Combatimos la realidad

Aprendemos a identificar

Analizamos los problemas

Satisfacemos las necesidades en materia de salud de una manera deliberada

Formulamos y negociamos las propuestas