



**Nombre de alumno: SHADY MARIELL
LOPEZ ENAMORADO**

**Nombre del profesor: RUIZ GUILLEN
MAHONRRY DE JESUS**

**Nombre del trabajo:
"INVESTIGACION"**

Materia: SUB MODULO II

**Grado: ENFERMERIA 5TO SEMESTRE
BACHILLERATO**

Grupo: A

Comitán de Domínguez Chiapas a 27 de
febrero de 2020.

LABIO Y PALADAR HENDIDO

DEFINICION: son defectos de nacimiento que se producen cuando el labio o la boca del bebé no se forman adecuadamente durante el embarazo.

MANIFESTACIONES CLINICAS: Problemas con los genes que se transmiten de uno o ambos padres, drogas, virus u otras toxinas; todo esto puede causar estos defectos congénitos. El labio leporino y el paladar hendido pueden ocurrir junto con otros síndromes o anomalías congénitas.

TRATAMIENTO: El cuidado de niños con labio leporino y paladar hendido a menudo involucra a un equipo de médicos y expertos, entre los que se incluyen:

- ♥ Cirujanos especializados en la reparación del labio leporino y el paladar hendido, como cirujanos plásticos u otorrinolaringólogos.
- ♥ Cirujanos orales
- ♥ Especialistas en oído, nariz y garganta
- ♥ Pediatras
- ♥ Dentistas pediátricos



ATRESIA ESOFAGICA

DEFINICION: es un defecto de nacimiento del esófago que conecta la boca con el estómago. En los bebés que presentan atresia esofágica, el esófago tiene dos secciones separadas que no se conectan. Al tener este defecto, el bebé no puede pasar alimentos de la boca al estómago y a veces tiene dificultad para respirar.

MANIFESTACIONES CLINICAS: En aquellos casos de diagnóstico tardío, aparecen manifestaciones clínicas derivadas de la mal función esofágica: salivación aumentada, dificultad respiratoria, cianosis, regurgitación alimentaria, episodios de dificultad respiratoria y neumonía a repetición en caso de fístula traqueo esofágica en H.

TRATAMIENTO: Una vez que la atresia esofágica se haya diagnosticado, es necesario hacer una operación para conectar los dos extremos del esófago y que el bebé pueda respirar y alimentarse adecuadamente.



ESTENOSIS PILORICA

DEFINICION: es una afección poco frecuente en bebés, que obstruye el tránsito de los alimentos al intestino delgado.

MANIFESTACIONES CLINICAS:

- ♥ Vómitos después de la alimentación.
- ♥ Hambre constante.
- ♥ Contracciones estomacales.
- ♥ Deshidratación
- ♥ Problemas de peso.

TRATAMIENTO: Se necesita una cirugía para tratar la estenosis pilórica. El procedimiento se suele programar el mismo día del diagnóstico. Si el bebé está deshidratado o tiene un desequilibrio de electrolitos, se le realizará un reemplazo de líquidos antes de la cirugía.

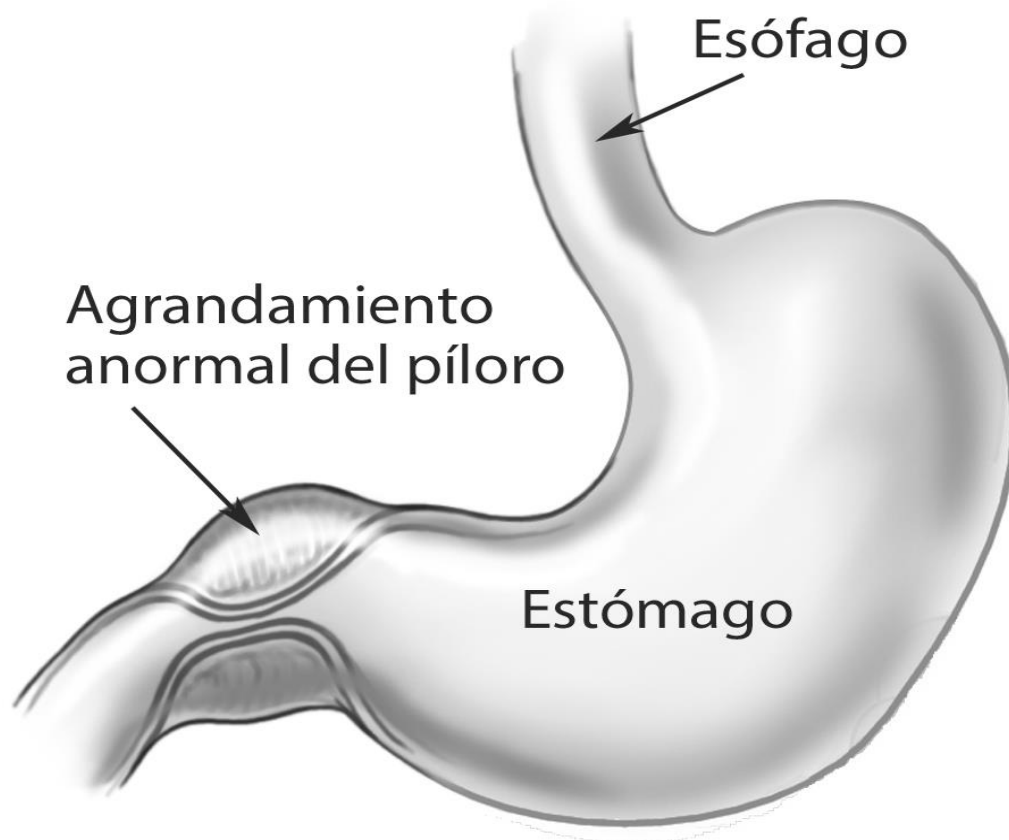

ANO IMPERFORADO

DEFINICION: es un defecto que está presente al nacer, en el que la abertura anal normal no existe o está cerrada. El ano es el orificio de salida de la parte final del intestino llamada recto, a través del cual las heces salen del cuerpo.

MANIFESTACIONES CLINICAS:

- ♥ El recto puede terminar en un bolsillo que no se conecta con el colon.
- ♥ El recto puede tener aberturas hacia otras estructuras. Estas pueden incluir la uretra, la vejiga, la base del pene o el escroto en los niños o la vagina en las niñas.
- ♥ Puede haber estrechamiento (estenosis) o ausencia del ano.

TRATAMIENTO: El bebé debe ser operado para que las heces puedan salir de su cuerpo en forma apropiada y para reparar las fístulas que comunicaban el recto con otras estructuras del cuerpo como, por ejemplo, el tracto urinario o genital.



LUXACION CONGENITA DE CADERA

DEFINICION: se refiere a un amplio espectro de deformidades de la cadera que, o bien se presentan en el recién nacido, o bien se desarrollan durante la infancia y que incluyen la luxación de la articulación, la subluxación, la cadera luxable e incluso discretas anomalías de la forma en las que la cavidad articular es poco profunda.

MANIFESTACIONES CLINICAS: Un bebé con DCC puede no mostrar signos de la afección. Los signos, que pueden ser muy sutiles, varían en función de la edad del niño. Los siguientes son algunos de los signos que buscará el médico:

- ♥ un “sonido hueco” durante la apertura y el cierre de las caderas
- ♥ incapacidad de mover el muslo hacia afuera de la cadera
- ♥ una pierna más corta que la otra
- ♥ desnivelación de los pliegues grasos del muslo alrededor de la ingle o de las nalgas

TRATAMIENTO:

- ♥ Uso del arnés
- ♥ Cirugía

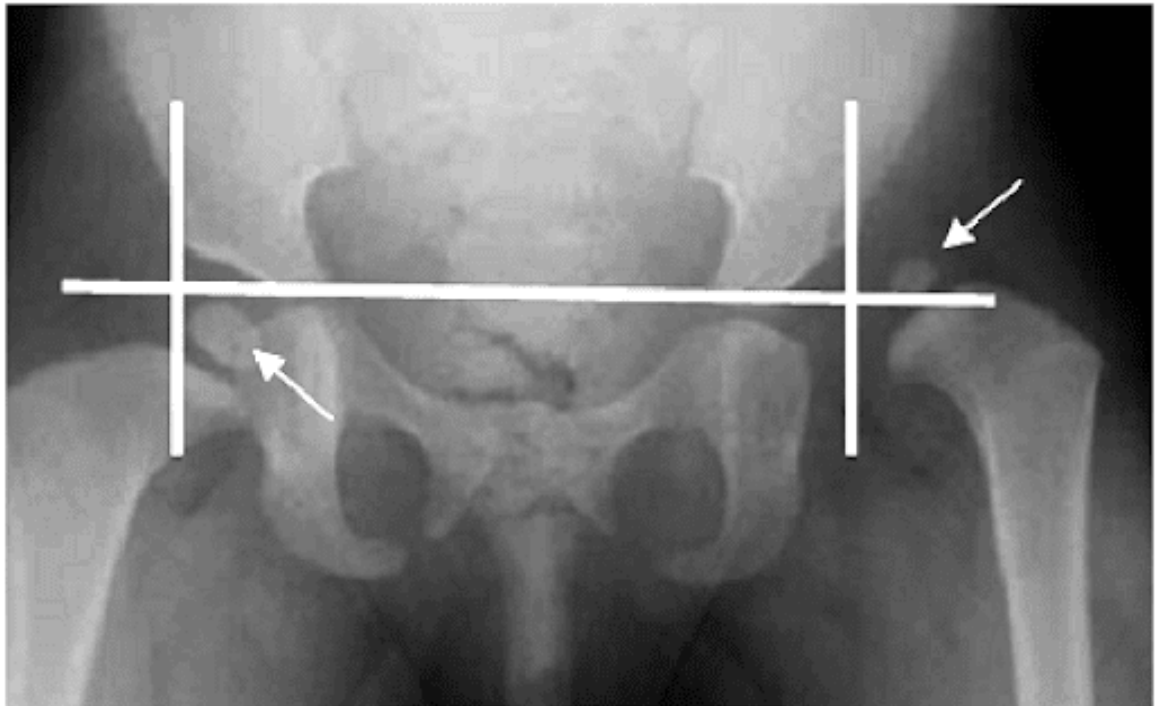

PIE EQUINO VARO

DEFINICION: es una deformidad congénita del pie en la cual éste aparece en punta (equino) y con la planta girada hacia adentro (varo).

MANIFESTACIONES CLINICAS:

- ♥ La parte superior del pie suele estar doblada hacia abajo y hacia adentro, lo que aumenta al arco y gira el talón hacia adentro.
- ♥ Es posible que el pie esté tan torcido que de hecho se vea como si estuviera al revés.
- ♥ La pierna o el pie afectado puede ser ligeramente más corto.

TRATAMIENTO:

- ♥ Estiramientos y yeso (método Ponseti)
- ♥ Cirugía



ESPINA BIFIDA

DEFINICION: es una afección que afecta la columna vertebral y suele ser evidente en el nacimiento. Es un tipo de defecto del tubo neural (DTN).

MANIFESTACIONES CLINICAS: Generalmente no hay ningún signo o síntoma porque los nervios raquídeos no se ven afectados. Pero a veces se pueden notar signos en la piel del recién nacido por encima del defecto de la columna vertebral, incluido un mechón anormal de cabello, o un pequeño hoyuelo o marca de nacimiento.

TRATAMIENTO:

- ♥ Cirugía antes del nacimiento
- ♥ Nacimiento por cesárea
- ♥ Cirugía después del nacimiento
- ♥ Tratamiento de las complicaciones
- ♥ Atención continua

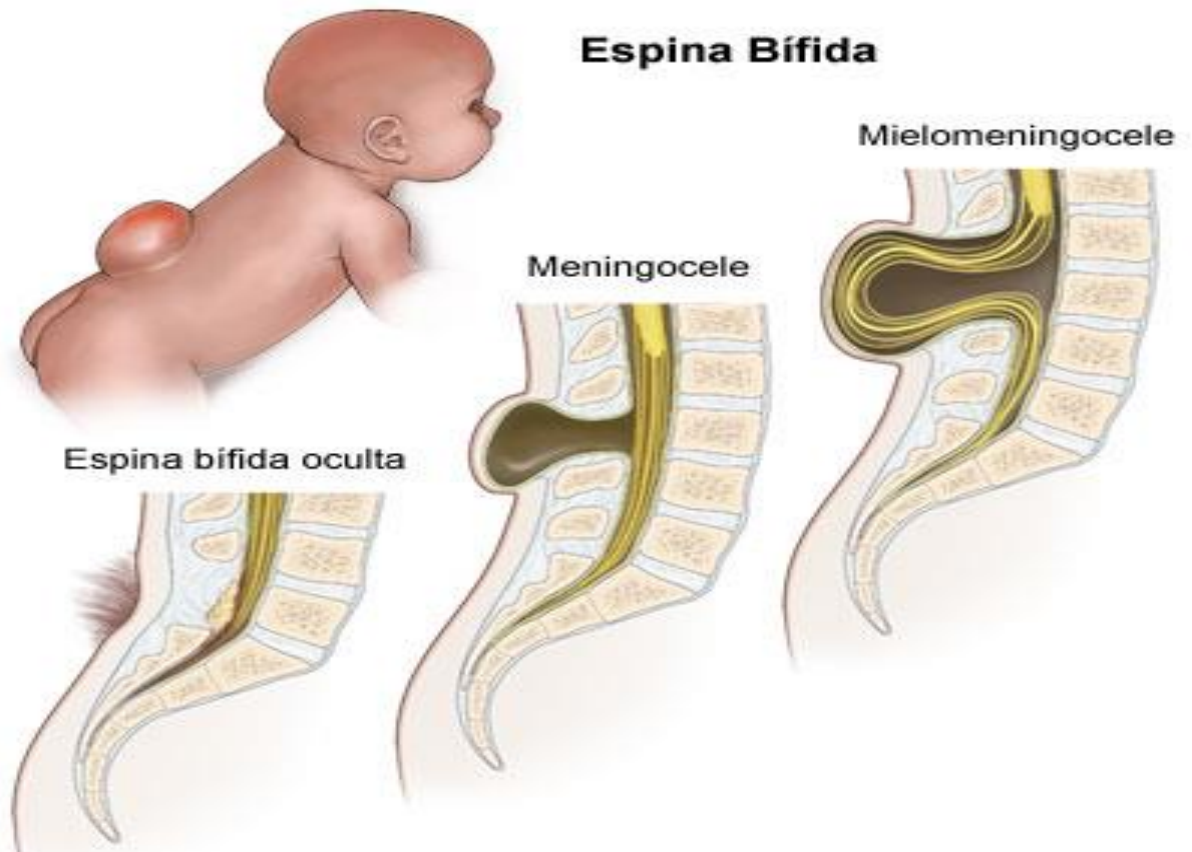

MENINGOCELE Y MIELOMENINGOCELE

DEFINICION:

- ♥ Meningocele: una afección en donde las meninges sobresalen por el defecto de la columna. La médula espinal permanece en su lugar.
- ♥ Mielomeningocele: es un defecto del tubo neural en el cual los huesos de la columna no se forman totalmente. Esto provoca un conducto raquídeo incompleto.

MANIFESTACIONES CLINICAS

- ♥ Meningocele: Algunos bebés con meningocele pueden tener pocos o ningún síntoma, mientras que otros pueden tener síntomas semejantes a los de defectos del tubo neural: parálisis de miembros inferiores, incontinencia de esfínteres y problemas posturales.
- ♥ Mielomeningocele: debilidad, pérdida de la sensación o problemas para mover las partes del cuerpo que están por debajo del mielomeningocele, problemas para controlar los esfínteres.

TRATAMIENTO:

- ♥ Meningocele: cirugía para corregir defectos congénitos de la columna vertebral y las membranas raquídeas.
- ♥ Mielomeningocele: cirugía para cerrar la piel que hay sobre el mielomeningocele, revisiones regulares del tamaño de la cabeza para saber si desarrolla una hidrocefalia.

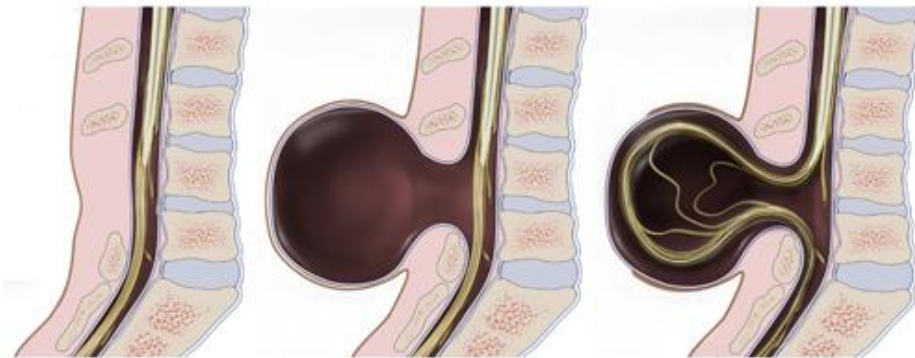

Spina bifida occulta

Meningocele

Myelomeningocele

HIDROCEFALEA

DEFINICION: es la acumulación de líquido dentro de las cavidades (ventrículos) profundas del cerebro.

MANIFESTACIONES CLINICAS: Los hallazgos neurológicos dependen de si hay aumento de la presión intracraneal, cuyos síntomas en los lactantes son irritabilidad, llanto agudo, vómitos, letargo, estrabismo y protrusión de la fontanela. Los niños mayores, que ya pueden hablar, refieren cefalea o un deterioro de la visión.

TRATAMIENTO: El tratamiento más frecuente para la hidrocefalia es la inserción quirúrgica de un sistema de drenaje denominado «derivación». Consiste en un tubo largo y flexible con una válvula que mantiene el líquido cerebral fluyendo en la dirección correcta y en la velocidad adecuada.



CRIPTORQUIDIA

DEFINICION: es la falta de descenso de uno o ambos testículos hacia el escroto; por lo general, se acompaña de una hernia inguinal.

MANIFESTACIONES CLINICAS: EL único síntoma es que los testículos no han descendido correctamente hasta el escroto, lo cual se conoce como escroto vacío. En la mayoría de casos, los testículos descienden por sí mismos cuando el niño alcanza los 9 meses de edad aproximadamente.

TRATAMIENTO: Reparación quirúrgica

La cirugía debe realizarse alrededor de los 6 meses de edad, porque la intervención temprana mejora la fertilidad potencial y puede reducir el riesgo de cáncer. Asimismo, cuanto menor es la talla del niño, menor es la distancia necesaria para ubicar el testículo en el escroto.



TETRALOGIA DE FALLOT

DEFINICION: Es un tipo de defecto cardíaco congénito. Esto significa que está presente al nacer.

MANIFESTACIONES CLINICAS:

- ♥ Coloración azul de la piel (cianosis)
- ♥ Dedos hipocráticos
- ♥ Dificultad para alimentarse
- ♥ Pérdida del conocimiento
- ♥ Insuficiencia para aumentar de peso
- ♥ Desarrollo deficiente

TRATAMIENTO: La cirugía para corregir el problema se puede realizar posteriormente. Con frecuencia, solo una cirugía correctiva se efectúa en los primeros meses de vida. La cirugía correctiva se lleva a cabo para dilatar parte de la vía pulmonar estrecha y cerrar la comunicación interventricular con un parche.

