



PASIÓN POR EDUCAR

Roselvina Paiz Marcos



Nombre de alumnos: Roselvina Paiz Marcos.

Nombre del profesor: Ana Estelí Hidalgo Martínez.

Nombre del trabajo: Simulación de EEM.

Materia: Supervisión de casos clínicos.

Grado: 9° cuatrimestre

Grupo: "B"



EXPEDIENTE CLINICO

1.1 FECHA DE IDENTIFICACION.

Nombre: Yasmin Esmeralda Gómez López. Edad: 19 años

Fecha y lugar de nacimiento: 08 de enero del año 2000 Comitán de Domínguez

Religión: católica. Sexo: femenino. Estado civil: Soltera. Escolaridad: Preparatoria.

Domicilio actual: Comitán De Domínguez Chiapas.

Dirección: 18 calle sur oriente, numero 32. Comitán De Domínguez

Ocupación: Trabajadora en Herbalife Nutrición.

Teléfono: 963-152-76-95

Fecha de evaluación: 20 enero del año 2020.

1.2 MOTIVO DE ESTUDIO.

1.3. HISTORIA DEL DESARROLLO.

1.4. FAMILIOGRAMA.

1.5. EXAMEN MENTAL.

1.6. DESEMPEÑO ACADÉMICO.

1.7. ACTIVIDADES EXTRACURRICULARES.

1.8. PREFERENCIAS VOCACIONALES.

1.9. HÁBITOS DE ESTUDIO.

10. COMENTARIOS FINALES, (SUGERENCIAS).



1.2 MOTIVO DE ESTUDIO.

La paciente refiere en un futuro, estudiar arquitectura en la ciudad de Comitán de Domínguez para estar cerca de su familia, seguirá continuando el estudio fuera de Chiapas, en la ciudad de México a estudiar enfermería, para terminar el estudio ella decidirá formar una familia con dos hijos, teniendo un trabajo mejor para obtener una propia casa y emprender un propio negocio, ayudar a la familia que ella cuenta.

1.3. HISTORIA DEL DESARROLLO.

La paciente comenta, cuando se egresó de la prepa ella quería seguir continuando en la universidad, pero más sin embargo había tenido problemas anteriormente, cuando ella pertenecía en la secundaria. La paciente refiere cuando tenía 12 años fallece su papá, en ese momento ella apenas se egresaba de la primaria, hace aproximadamente 7 años, entonces la madre se hizo cargo de todos los gastos cuando realmente se quedaron sin nada, menciona a una hermanita menor que ella tiene, la hermanita tenía desde ese entonces 8 años cuando sucedió el presente problema.

Cabe mencionar que en ese tiempo para ellas eran súper difíciles los días, las semana, los meses e incluso el año, porque ya no tenían donde conseguir los gastos de la casa y los gastos de la escuela; refiere para seguir continuando la secundaria tuvo que trabajar en las tardes entre semanas y fines de semana sábados y domingos una dulcería (puesto de dulces) en donde le pagaban \$50 pesos al día, con eso compraba sus útiles de la escuela y los gastos que ella consumía durante la semana.

La paciente refiere que desde esa pobreza que ella presento, ahí fue donde comenzó el inicio, el sueño que ella persigue en su presente y que tiene en el momento, ser grande en la vida, ayudar a los necesitados, dar un servicio social con la gente que le apoye y dar buen ejemplo a las personas que quieren superarse.



1.4. FAMILIOGRAMA.

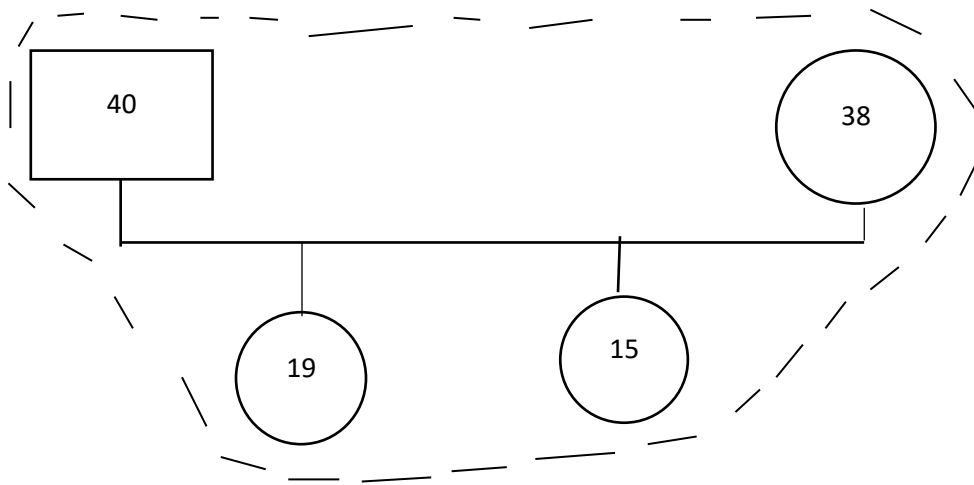

1.5. EXAMEN MENTAL.

La paciente tiene capacidad para obtener la carrera que ella quiere, mas sin embargo ella ha pasado situaciones difíciles para poder resolver problemas con su familia, cabe mencionar que hace aproximadamente dos años estuvo internada, hospitalizada por motivos de un desmayo y por dolores de cabeza a diario, todos los días, se presentó esa grave enfermedad en pleno clases en prepa Comitán, inmediatamente acudieron al médico para resolver dicho problema.

La persona entrevistada refiere que desde aquel accidente que tuvo, últimamente se ha sentido mal, sufre de mareos, debilidad, cansancio; ha tenido el apoyo de su familia, los tíos y las tías, pero más sin embargo ella necesita y le falta la figura paterna a la vida que ella lleva, menciona también que sufrió mucho la partida de su padre, los llantos, la tristeza, la soledad, ella sentía que en ese momento ya no podría sobrevivir, por la falta de la persona que ella le dio la vida, fue muy difícil para ella superar la pérdida de su padre, desde ese entonces se ha convertido



independientemente de su vida y sus necesidades y lo que ella puede apoyar a la familia; aunque a la vez tiene a la madre al lado, pero no es igual que tener al padre al lado, pero aun así quiere seguir continuando con sus estudios para poder salir adelante con los sueños que tiene en mente y hacerlos realidad para obtener lo que necesita.

1.6. DESEMPEÑO ACADÉMICO.

Esta evaluación del conocimiento adquirido al paciente manifiesta una calificación elevada, positiva, obtener la mayor capacidad para enfrentar lo aprendido en el proceso formativo. Esta persona llevaba una materia que se llama Informática en Sistemas Computacionales, es una de las materias que le interesaba mucho por el cual obtenía una alta calidad de promedio, porque le gustaba conocer y enfocar más en lo que son computacionales. En este sentido comenta con la mayor capacidad en resolver lo que se le presente para poder ganar la batalla que persigue, la persona a pesar de las circunstancias que ha pasado siempre ha tenido una calidad alta, con un promedio positivo, el conocimiento de esta persona es directamente relacionada al factor psicológico como para motivar y tener los ánimos positivos elevados y no presentar una recaída.

Esto también está relacionado con los docentes que imparte clases tomando en cuenta las estrategias, el rol, las actividades que desarrolla el plan de estudio, eso hace que también difunde el estudio saludable al conocimiento que determina el estudiante.

1.7. ACTIVIDADES EXTRACURRICULARES.

Caber mencionar que la paciente estuvo en un curso de bellezas, en un lapso de tiempo dos meses durante las vacaciones de diciembre a febrero en el año pasado 2019, estuvo cursando en el aprendizaje de maquillaciones, aprender a poner uñas acrílicas, gelish, teñir cabello, aplicar ampollitas en cabellos dañados; pero en esas semanas no le puso mucha importancia porque eran días festivos y no entraba en sus cursos, entonces se dio de baja y siguió cursando en la prepa



Comitán, el curso de belleza quedo a medias y casi no aprendió nada, lo más básico, aplicar esmalte con gelish, eso fue lo que aprendió y depilación de cejas.

1.8. PREFERENCIAS VOCACIONALES.

La paciente comenta que desde un principio cuando vivía su padre aun, él le decía que llevara la carrera de enfermería para cuando haya alguna enfermedad en la familia ella los podría atender, eso era lo que su padre le decía, por cierta razón tiene en mente continuar una carrera de enfermería, para complacer a su papá.

La carrera actual que ella le gusta el la arquitectura, por la misma razón de parte del papá quiere cursar esa carrera, porque el papá era carpintero, entonces ella le gustaba el trabajo que hacia el padre, entonces es lo que quiere cursar siendo arquitecta, desde niña traía esas carreras en mente porque su padre le decía que será una mujer con metas y seguirá logrando más sueños que se propone en el camino.

1.9. HÁBITOS DE ESTUDIO.

El estado físico de la paciente en sus hábitos de estudio, es cada perspectiva que tiene en diferentes trabajos que ha logrado en cuestiones del estudio, como se ha acostumbrado a estudiar en la manera personal y emocional, se enfoca más concentrándose escuchando música mientras trabaja en computadoras; todas las cosas que ella realiza siempre lo hace escuchando músicas, (músicas electrónicas). Para ella, escuchar música es como un centro de atención, concentración en lo que realiza, no le afecta en nada, no es ningún tipo de estorbo, no es molestia; para ella es la mejor concentración cuando lee, cuando realiza alguna actividad, con un cafecito al lado.

Cabe mencionar que en algunas ocasiones le molesta la desatención, cuando está pasando por situaciones difíciles; situaciones difíciles refiere cuando tiene problemas personales, o familiares, eso es lo que le molesta le desconcentra; independientemente ella se enfoca más a lo personal cuando tiene problemas ella



misma, en situaciones económicas, gastos personales que cubrir, cosas materiales que realizar, a veces es un poco indecisa en tomar una decisión, o quizá decisiones ya tomadas pero le cuesta aceptarlas, mientras tanto algunas cosas están a su alcance, esta paciente se refiere a cosas que si le conviene tener y otras cosas no, mas sin embargo le cuesta aceptarlas y entender porque las cosas pasan a su alrededor.

10. COMENTARIOS FINALES, (SUGERENCIAS).

Observaciones de la paciente;

La paciente presenta nerviosismo en el momento de la sesión, cuando ella comienza hablar, sus manos empiezan a sudar, mientras habla, tiene que estar entretenida con algún objeto.

En los comentarios que ella hace menciona muchas veces la palabra “Y”, “ESTE”, “TONCES”, mediante el dialogo, hace gestos con la señal que no le importa lo que pueda pasar, ella lo enfrenta a como dé lugar para sobresalir adelante.

La paciente manifiesta cuando hace mención de su padre, comienza temblar los pies, con gestos en la cara, arrugándose la frente, y levantándose las cejas, después de unos minutos menciona que cuando recuerda la muerte de su padre le da rabia y a la vez tristeza porque después de la muerte ocurrieron muchas cosas en la ella carga, es como un sentimiento de culpa lo que presenta.

INTEGRACIÓN DE RESULTADOS DE PRUEBAS Y ENTREVISTA.

Como una buena herramienta del psicólogo con base a los test aplicados, entrevistas y la intervención para llevar acabo un tratamiento con la ayuda de esta y las estrategias necesarias logran recabar los datos necesarios para evaluar.



1. Fecha de identificación.

Nombre: Yasmin Esmeralda Gómez López. Edad: 19 años

Fecha y lugar de nacimiento: 08 de enero del año 2000 Comitán de Domínguez

Religión: católica. Sexo: femenino. Estado civil: Soltera. Escolaridad: Preparatoria.

Domicilio actual: Comitán De Domínguez Chiapas.

Dirección: 18 calle sur oriente, numero 32. Comitán De Domínguez

Ocupación: Trabajadora en Herbalife Nutrición.

Teléfono: 963-152-76-95

Fecha de evaluación: 20 enero del año 2020.

2. OBJETIVOS DE REPORTE.

- Fecha de entrevista:

Día Lunes 20 de enero en el año 2020. Alrededor de las 15:00 horas de la tarde.

- Técnica empleada:

Es necesario establecer según las características correspondientes que arrojo los resultados de la entrevista clasificando en forma cronología la historia.

La importancia cualitativa que se analizó mediante la sesión que se intervino a continuación para recabar los términos de la sesión.

3. DATOS RELEVANTES ACERCA DE LA HISTORIA DE VIDA:

Cabe mencionar que lo más importante que menciona la paciente es como superar la muerte de su padre, es un caso muy difícil para ella, mas sin embargo ha ido a terapias para obtener algún resultado, pero independientemente no logra hacer nada, ha intentado presentar en suicidio, quitarse la vida y no sufrir más.



La paciente presenta intentos suicidios, al recordar la muerte del padre, presenta llantos insoportables, cosas que no puede solucionar ella misma, la figura paterna no está con ella, comenta que ha huido de la ciudad un par de meses, alrededor de tres meses, antes de comenzar las clases para preparatoria, pero al final se dio cuenta que no era lo correcto lo que estaba haciendo, en fin, regreso para Comitán y estar con su familia.

4. Descripción del alumno.

La paciente es una de las personas muy alegres, que se socializa con las demás personas, habla, platica, con expresiones positivas; en su vestimenta, se viste normal, anda casi todo el tiempo con tenis, zapatitos de piso, zapatos de piel, usa mucho los colores como café y negro en calzados, en pantalones, la mezclilla, azul, usa camisas con cortes ling, playeras sueltas, siempre ha mantenido el cabello en un color castaño rojizo, no le gusta maquillarse, le encanta viajar en lugares lejanos, explorar el mundo, y experimentar nuevas cosas.

5. Resultado de interpretación de las técnicas empleadas.

BENDER:

El resultado del test de Bender no se detectó ningún daño orgánico, cambios que ocurrían generalmente en el diagnostico introductorio en virtud que presenta buena forma con punto suelto a cada extremo las unidades de manera dispuesta que las líneas estén inclinadas y ordenadas con puntos de números crecientes que visualiza el inferior en cada ángulo de la longitud más sin embargo todo fue negativo.

Cuestionario de intereses y aptitudes de Luis Herrera y Montes:

(Resultado de la integración de ambas).

Nombre de la persona: Yasmin Esmeralda Gómez López

Edad: 19 años.

Lugar: Comitán de Domínguez Chiapas.

Fecha aplicada. 16 de enero 2020.



Nombre de la prueba aplicada: Intereses y Aptitudes de Luis Herrera y Montes.

De acuerdo con el test evaluado, Intereses y Aptitudes aplicado a la C. Yasmin Esmeralda Gómez López. Con edad de 19 años en la ciudad de Comitán de Domínguez Chiapas. Obtuvo el mayor porcentaje de 79 en ejecutivo persuasivo verbal. Se refiere a las Relaciones internacionales, derechos, letras, clásicas, lengua y literaturas hispánicas, literaturas dramáticas y teatro.

Lengua y literaturas modernas, bibliotecología, y estudios de la información, enseñanza en inglés, ciencias de la comunicación, ciencias políticas y administración pública. Agrado por planear, organizar y elegir las actividades de personas o agrupaciones, actuaria economía administración y ciencias políticas. En esta tabla de intereses y aptitudes está relacionado internacionalmente con el lenguaje persuasivo que lleva acabo con la paciente que presenta esta prueba, contando con las herramientas de trabajo en la composición del vocabulario tanto como en la educación que relaciona con la lengua literaria diseñando a la comunicación visual y verbal a la composición hacia la educación comunicativa, integrando todas estas composturas etimológicas de la investigación de prueba aplicada tomando en cuenta los resultados que arrojó la prueba mediante la comunicación verbal y visual de la comunicación.

- Aspectos intelectuales.

La paciente muestra una actitud tolerante, respetuosa, un aspecto intelectual, lo que no le agrada lo interpreta ella misma y muy responsable, lo que más le gusta es estar con su familia y ayudarlos económicamente, y ser responsable con ella misma y con todo lo que realiza, ser puntual en todas las actividades que realiza, para obtener un mejor proyecto de vida.

- Intereses personales y vocacionales.

La paciente argumenta de sus pasatiempos que ella realiza es; leer la biblia, y leer libros con autores interesantes, comenta lo que más le llamo la atención es el libro de Bernardo Stamateas, "gente toxica"; refiere también que le encanta escuchar



músicas electrónicas, salir a caminar en algún lugar tranquilo, pasar el tiempo con su familia, disfrutar de manera personal el interés que ella tiene al realizar estos tipos de actividades, ya que de esto depende el des estrés y la satisfacción que presenta esta paciente. Pone de manifiesto su personalidad lo que le gusta realizar o lo que prefiere hacer y actuar en cada espacio de su vida para relacionarse con los demás.

- Características de personalidad y valores.

Durante este estudio del comportamiento hacia la persona y sus valores presenta unos rasgos que generalmente provocan a la personalidad que influye un cargo a otro nivel dependiendo la zona en la que está involucrado o agregado individualmente dependiendo la situación que presenta la paciente, cada uno de los valores que ella obtiene, es generalmente sociables con puntos de vista a otros con baja adaptación fría o cooperativa. La personalidad que ella presenta son dimensiones a la confiabilidad responsables y organizada, un poco insegura, curiosa, con extremo a la aptitud a la sensibilidad generalmente.

6. CONCLUSIÓN.

Para concluir la presente redacción, se dio de entender cada investigación de la entrevista y en la sesión presentada, la paciente presento interés, mediante el transcurso de la sesión, dándole seguimiento a la investigación, para interpretar cada una de las responsabilidades que ella presentaba y presenta hasta el momento.

Cabe mencionar que la persona infiere diferentes tipos de problemas en lo personal, laboral y familiar en el cual fomenta sobre la educación que ella lleva refiriéndose de los gastos que presenta para poder cubrirlos y apoyar económicamente a la familia; mas sin embargo comenta que una de las carreras que ella le interesa es informática en sistemas computacionales, y tiene en mente estudiar para obtener mayor conocimiento en dicha profesión. Esta situación presentada sucedió cuando fue la muerte del padre. Independientemente se enfocó en su vida personal y la vida de la familia para poder sacarlos adelante.



7. PROFESIOGRAMA (CARRERA, PERFIL, UNIVERSIDAD, PROGRAMA DE ESTUDIOS Y CAMPO DE TRABAJO).

Nombre: Yasmin Esmeralda Gómez López. Edad: 19 años

Fecha y lugar de nacimiento: 08 de enero del año 2000 Comitán de Domínguez

Religión: católica. Sexo: femenino. Estado civil: Soltera. Escolaridad: Preparatoria.

Domicilio actual: Comitán De Domínguez Chiapas.

Dirección: 18 calle sur oriente, numero 32. Comitán De Domínguez

Ocupación: Trabajadora en Herbalife Nutrición.

Teléfono: 963-152-76-95

Fecha de evaluación: 20 enero del año 2020.

Las carreras de la persona que tiene en mente en ejercitarlas, son las siguientes.

- Enfermería.
- Arquitectura.
- Lic. Ciencias de la Educación.
- Informática en Sistemas Computacionales.

8. ANEXOS.

9. HOJA DE RESPUESTAS DE LOS TEST.