



**Nombre de alumna: Esperanza Pérez
Pérez.**

**Nombre del profesor:
MAASS. María del Carmen López
Silva.**

**Nombre del trabajo: Tipos de baño
para el paciente, Lavado gástrico,
Enemas.**

**Materia: Fundamentos de Enfermería
III**

**Grado: 3^{er}. Cuatrimestre
Grupo: B Semiescolarizado**

Diagnósticos de Higiene o Limpieza. Deficit de autocuidado: bañarse/higiene, deterioro de la integridad cutánea, detrimen- to de la integridad tisular, riesgo de deterioro de la integridad cutánea en relación con transtornos de autoestima, dolor, deterioro de la movilidad física, alteraciones de la mucosa bucal.

- Aseo Matinal**
 - Objetivo: Prepararlo para el desayuno y visita médica.
 - Prácticas higiénicas de lavado de cara y manos, aseo bucal y afeitativo en las primeras horas de la mañana.
- Aseo vespertino**
 - Lavado de manos y boca por las tardes antes de dormir para bienestar físico y psíquico.
- Lavado de cabello**
 - Objetivo: Mantenerlo Limpio.
 - Limpieza de cabello y cuero cabelludo del paciente imposibilitado.
- Aseo de los genitales**
 - Objetivo: Eliminar secreción para evitar infecciones y preparar al paciente para intervención del aparato genitourinario.
- Pediluvio**
 - Aseo de los pies del pt. para mantenerlo limpio y sensación de bienestar.

- Técnica para cepillado bucal.**
 - Intervención:
 - Preparar el equipo, Explicar al cariente de la flora bucal y la importancia de aseo, enjuagar boca y revisar condiciones de la cavidad oral, limpiar con seda los espacios interdentes, ofrecer cepillo con dentrífico, cepillar según la forma de la cavidad oral, enjuagar la boca las veces necesarias y aplicar enjuague bucal, confirmar si hay placa dentobacteriana.
 - Fundamentación:
 - El orden favorece ahorro de tiempo y esfuerzo, la comunicación efectiva influye en la colaboración del paciente, la flora bucal tiene efecto benéfico a partir de nutrientes, la eliminación de material orgánico, produce una remoción de detritos, el hilo dental permite eliminar detritos y placa, cepillo ideal, el limpiador de lengua facilita la remoción de restos de alimentos, células de descamación y bacterias, los enjuagues bucales tienden a disminuir caries, combatir gingivitis, reducir la formación de placa, removería y desinfectaría.

Tipos de baños para el paciente

- Baño en regadera**
 - Concepto: Limpieza general del cuerpo con jabón y agua corriente
 - Objetivos:
 - Eliminar las células muertas, secreciones, sudor y polvo.
 - Reanimar y favorecer el estado emotivo.
 - Permitir a la piel realizar sus funciones protectoras.
 - Proteger la apariencia exterior.
 - Material y equipo: Toallas (facial y de baño), jabón, bata, sandalias, guantes limpios, silla, tapete.



- Baño al paciente encamado**
 - Concepto: Limpieza general en su cama cuando no puede o no está permitido bañarse en regadera.
 - Objetivos:
 - Eliminar las células muertas, secreciones, sudor y polvo.
 - Favorecer la función circulatoria por medio de la movilización y el masaje.
 - Lograr comodidad y bienestar.
 - Equipo y material: Dos recipientes agua fría y caliente, recipiente para agua sucia, jabón, 1 o 2 toallas grandes, toallas faciales, apósitos, torundas de algodón, camión, juego de ropa para cama, guantes limpios, pinza, talco, loción o alcohol y recipiente o bolsa para ropa sucia.



- Observaciones**
 - Cepillarse cavidad oral.
 - Cepillado con dos tipos de cepillos para dientes naturales y prótesis.
 - Dejar en agua cuando no se usen las prótesis removibles.
 - Información sobre el cuidado de prótesis sobre manejo y uso.
 - La atención bucal a pacientes inconscientes, con rotación de cabeza, usos de hisopos para separar mejillas y labios, equipo de aspiración, y pequeñas cantidades de agua carbonatada.

Limpieza de prótesis parciales y totales y aparatos ortodóncicos fijos y removibles.

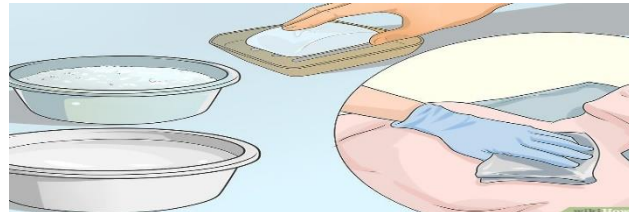
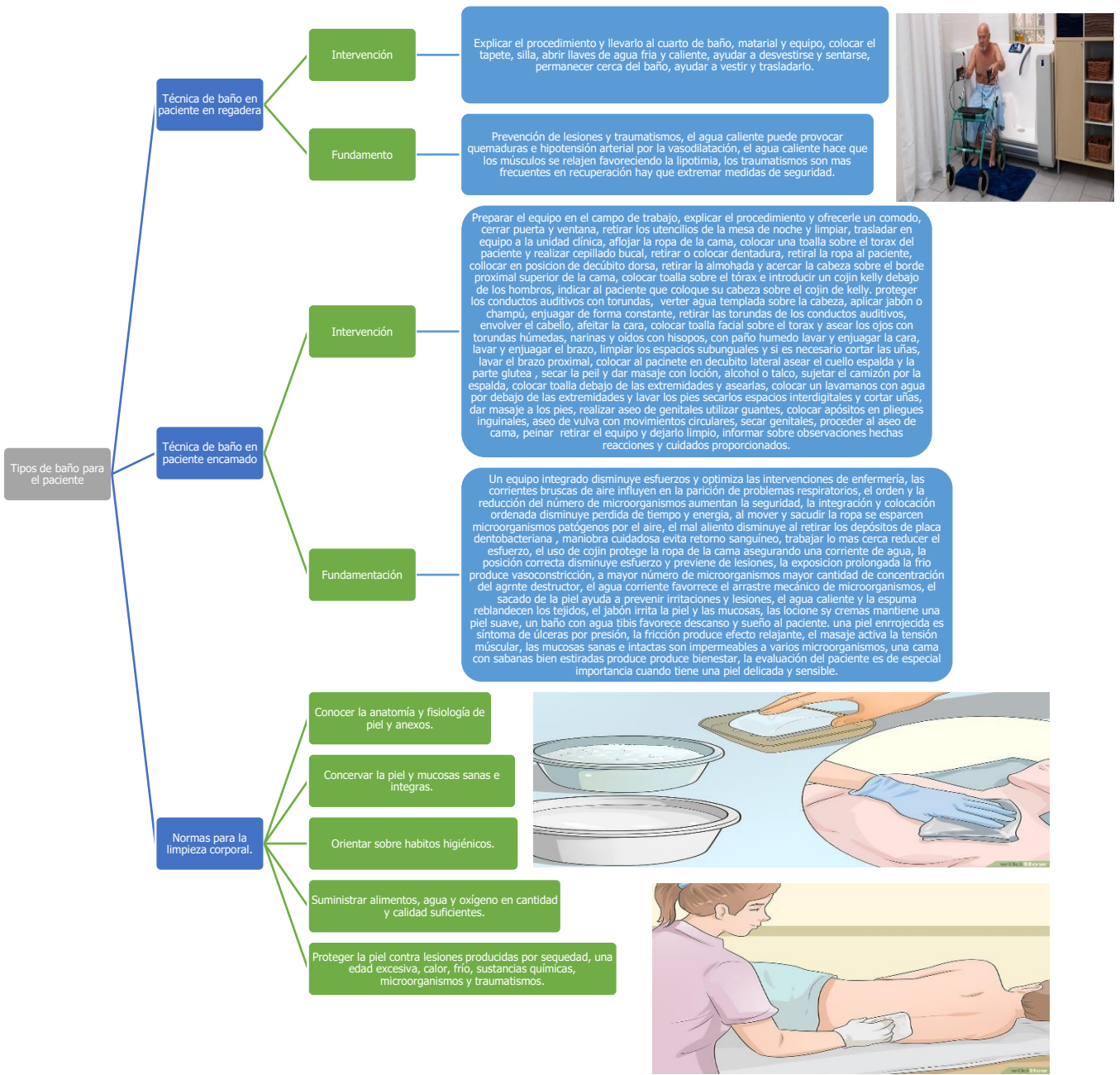

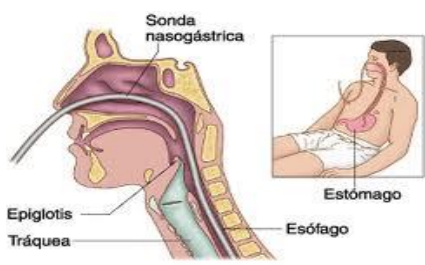
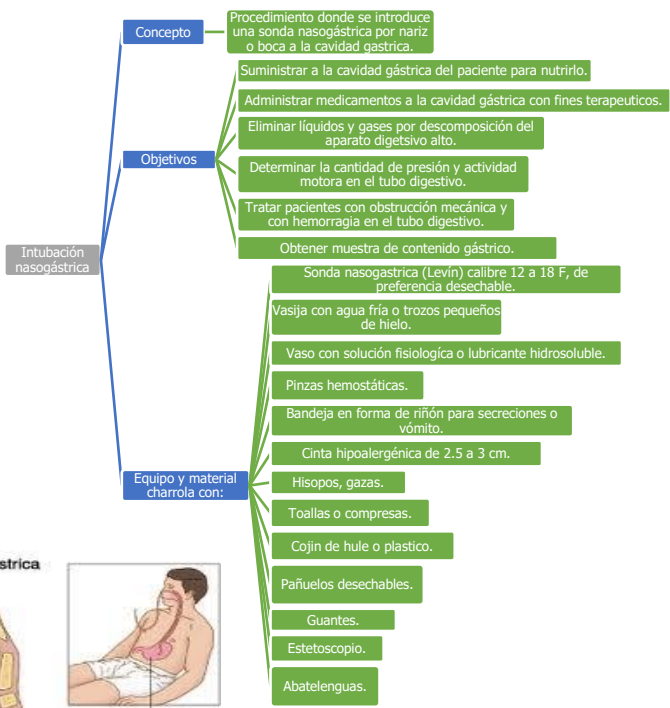

Técnica de intubación nasogástrica

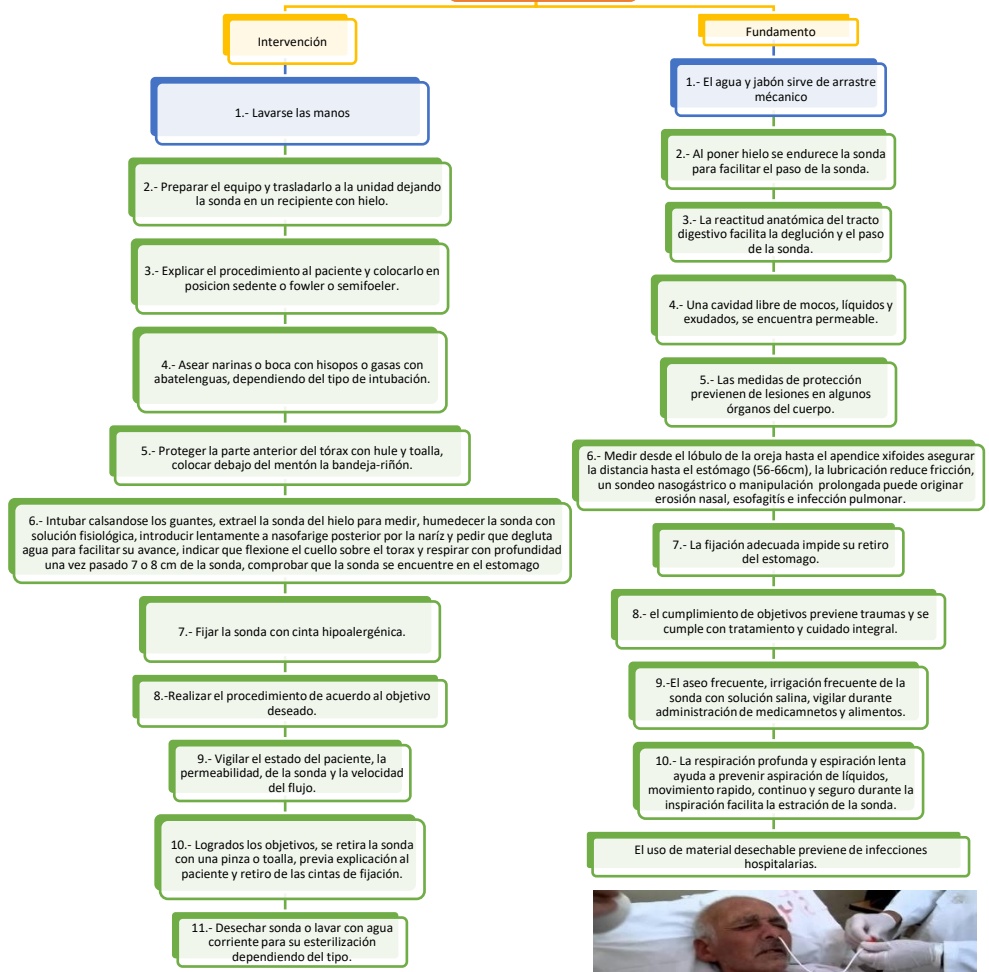

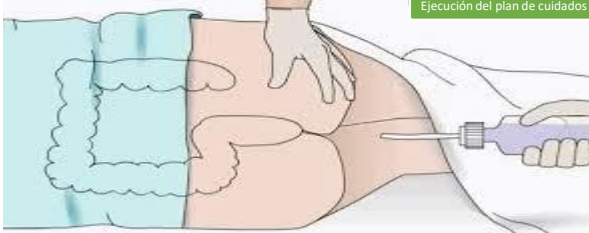
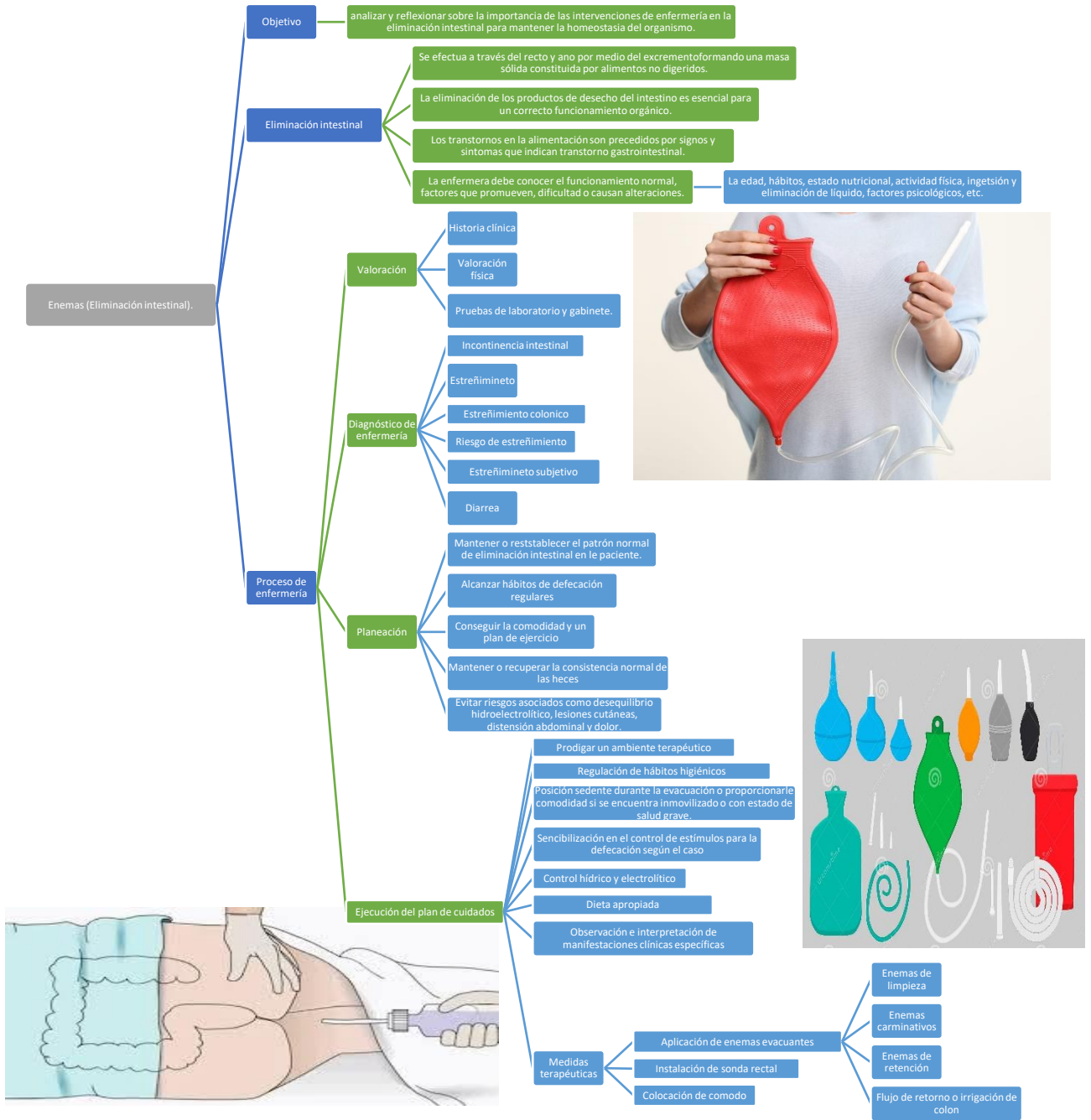

Técnica de instalación de sonda evacuante.

