



**Nombre de alumnos: Mayra
Jeannette Ramírez Santiago**

**Nombre del profesor: María de
Carmen López Silba**

Nombre del trabajo: Resumen

**Materia: Fundamentos de enfermería
III**

Grado: 3er cuatrimestre

Grupo: "B"

Principales actividades de la enfermería:

Primer nivel de atención:

La enfermería comunitaria es el reflejo de las transformaciones que el concepto de salud ha sufrido en el transcurso de los años. El personal de enfermería comunitaria ha tenido una actuación consecuente en el contexto actual con importantes aportes a la salud de la población, hecho que lo distingue como promotor del desarrollo humano, que produce no solo cuidados de salud, si no además valores, cualidades que van hacia el mejoramiento de la salud de las personas.



El concilio internacional de enfermería (CIE), en el año 2000 declara: Las enfermeras tienen una importante contribución que hacer a la planificación y adopción de decisiones en los servicios de salud y a la declaración de políticas apropiadas y eficaces.

Las funciones propias del personal de enfermería, están dirigidas a la consecución de la promoción de la salud, la prevención, la recuperación y la rehabilitación de las enfermedades, de forma tal que sitúe los servicios al alcance del individuo, la familia y la comunidad, para satisfacer así las demandas de salud a lo largo del ciclo vital. Además de aplicar de forma integral un conjunto de cuidados, debe contribuir a que adquieran habilidades, hábitos y conductas que fomenten su autocuidado en el marco de una atención primaria integral y comunitaria que incluye la promoción, protección, recuperación y rehabilitación

de la salud, y la prevención de la enfermedad. Un sistema sanitario orientado a la atención primaria es menos costoso y más eficiente que el basado en el hospital y la actividad curativa, ya que permite identificar la necesidad de atención de cada paciente, en que nivel debe ser atendido y por qué profesional, evitando así un derroche irracional de los recursos humanos.

El rol de la enfermería de atención primaria y comunitaria debe reorientarse a capacitar a las personas, familias y comunidades para cuidar de sí mismas (priorizando la promoción de salud y la prevención de la enfermedad), transformando la dependencia en auto-cuidado.



Actividades Técnicas

- ▶ Fundamentar sus actuaciones en las necesidades y problemas de salud prioritarios de la población, elaborados de manera participativa.
- ▶ Garantizar el carácter integral e integrador de la atención y de los cuidados de salud.
- ▶ Utilizar la educación sanitaria como un instrumento de su trabajo con la población, las familias y los individuos.
- ▶ Trabajar con y para la comunidad promoviendo la participación comunitaria.



Actividades administrativas:

- ▶ Planificar y controlar los cuidados de enfermería.
- ▶ Participar en el planeamiento de acciones interdisciplinarias e intersectoriales en los diferentes niveles de atención de salud.
- ▶ Administrar unidades y/o servicios de salud en los distintos niveles de atención.
- ▶ Dirigir el equipo de enfermería en unidades de atención comunitaria.
- ▶ Ejecutar y controlar el cumplimiento de los principios éticos y bioéticos.



Actividades docentes:

- ▶ Diseñar, planificar y participar en programas de educación permanente para el personal de enfermería y otros profesionales de la salud.
- ▶ Apoyar en materia de planificación educacional en el ámbito municipal, provincial, nacional e internacional.
- ▶ Desempeñar funciones metodológicas en instituciones docentes nacionales e internacionales.
- ▶ Impartir docencia incidental en el puesto de trabajo.
- ▶ Coordinar cursos, rotaciones, pasantías, diplomados y maestrías, tanto nacionales, como internacionales.

Actividades de investigación:

- ▶ Realizar investigaciones en enfermería y otras áreas con el objetivo de contribuir al desarrollo profesional y al mejoramiento de la salud de la población.
- ▶ Divulgar y aplicar los resultados de las investigaciones, a fin de contribuir a mejorar la atención de salud.
- ▶ Coordinar, controlar y participar en la ejecución de ensayos clínicos en centros de investigación.
- ▶ Integrar los consejos científicos en los diferentes niveles del SNS.



Segundo nivel de atención:

- ▷ Comprende todas las acciones y servicios de atención ambulatoria especializada y aquellas que requieran internamiento.

Actividades

- ▷ Enfermería/o asistencial de las diferentes salas de hospitalización con acompañamiento titular.
- ▷ Servicios de consulta externa especializada o no con acompañamiento titular.
- ▷ Departamentos de aerosol terapia, inyecciones, curaciones, vendajes, inmovilizaciones de fracturas, manejo de pacientes en sala de observación de los servicios de urgencia con acompañamiento titular, etcétera.



Tercer nivel de atención:

La atención comprende todas las acciones y servicios que por su alta complejidad médica y tecnológica son el último nivel de referencia de la red asistencial.

Actividades:

- ▶ Identifica alteraciones en las cifras de los parámetros vitales, comunica y cumple indicaciones.
- ▶ Prepara a los pacientes para las investigaciones clínicas de laboratorio.
- ▶ Investigaciones clínicas especiales.



Tecnologías más utilizadas en el primero, segundo y tercer nivel de atención de enfermería.

Impresión 3D



Termómetros



Protesis Bionicas



Nanotecnología

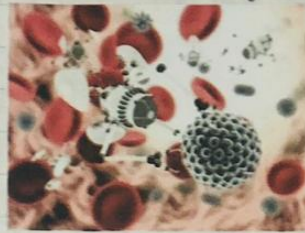

Realidad aumentada

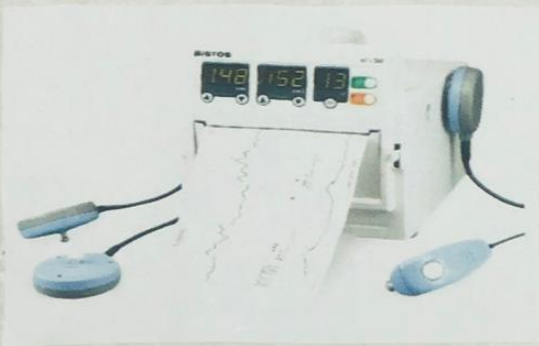

LA ENFERMERÍA UNA PROFESIÓN EN EVOLUCIÓN

A través de los años, enfermería evolucionó y fue cambiando sus conceptos y las definiciones. Se estableció como campo científico y se describió en numerosas oportunidades como una serie de tareas y técnicas (subordinadas a la medicina); como un servicio humano amplio, como una vocación aprendida y más recientemente como una disciplina en el área de salud, que maneja el cuidado de esta durante el transcurso del ciclo vital.

El concepto del cuidado de enfermería fue claramente definido por Florence Nightingale, quien lo planteó en concepto de ciencia y arte, es sus aspectos más valiosos; el cuidado y la entrega. Los relevantes aportes de esta distinguida enfermera se basaron en una investigación cuidadosa, lo que la convirtió en una persona significativa dentro de la historia de la enfermería moderna.



Bibliografía:

UDS. Universidad del sureste. (2020). Antología de Fundamentos de Enfermería. PDF. Recuperado el 23 de mayo de 2020.