

Fundamentos de enfermería. III María del Carmen López Silba.  
Samuel May López 23 de Mayo 2020 Grado: 3º Grupo: "A"

**Resumen:** 1.5 Enfermería en la atención primaria a la salud.  
La enfermería comunitaria, en su actual concepción, es el reflejo de las transformaciones que el concepto de salud ha sufrido en el transcurso de los años. Este personal ha tenido una actuación consecuente en el contexto actual con importantes aportes a la salud de la población. Hecho que lo distingue como promotor del desarrollo humano, que produce no solo cambios de salud, sino además valores, cualidades que van hacia el mejoramiento de la salud de las personas. La enfermería comunitaria en su actual concepción es el reflejo de las transformaciones que el concepto de salud ha sufrido en el transcurso de los años.

Las funciones propias del personal de enfermería, están dirigidas a la consecución de la promoción a la salud, la prevención, la recuperación y la rehabilitación de las enfermedades, de forma tal que sitúe los servicios al alcance del individuo, la familia y la comunidad para satisfacer así las demandas de salud a lo largo del arco vital. Un sistema sanitario orientado a la atención primaria es menos costoso y más eficiente que el basado en el hospital y la actividad curativa, ya que permite identificar la necesidad de la atención de cada paciente, en que nivel debe ser atendida y por que profesional, evitando así un desperdicio de los recursos humanos. Para mejorar la salud de la población y crear entornos saludables, se requiere la cooperación, participación y articulación de los servicios sanitarios y sociales con las instituciones, asociaciones, grupos y ciudadanos en general generando alianzas y sinergias intersectoriales a favor de la salud.

**Primer nivel de atención:** Abarca a los actores que brindan atención ambulatoria y se dedican a la atención, prevención y promoción de la salud y son reconocidos por la población como referentes locales de la salud.

INSTITUTO DE ENFERMERIA III  
CARRERA DE ENFERMERIA III  
PRIMER SEMESTRE  
ASIGNATURA DE ENFERMERIA III

En este nivel se realizan acciones de promoción y protección de la salud, diagnóstica temprana del daño, atención de todos aquellos problemas de salud percibidos por la población por lo que realizan la consulta - demanda espontánea de morbilidad percibida - como así también, la búsqueda activa de las personas que nunca llegan a atender en el centro de salud - demanda oculta - que habitualmente se trata de la población en condiciones de mayor vulnerabilidad social.

Segunda nivel de atención. Se trata de instituciones de salud, con internación en servicios básicos: Clínica médica, pediatría, cirugía general, guardia y maternidad además de la infraestructura necesaria para realizar exámenes complementarios y los diagnósticos básicos correspondiente a este nivel. Incluye la atención ambulatoria de especialidades para problemas de salud más específicas como: neurología, traumatología, cardiología etc. Dentro de este nivel de atención se encuentran los hospitales generales algunos hospitales regionales y maternidad

[Empty lined box]

~~Función asistencial de salud que se refiere a la atención de los problemas de salud de los individuos, familias y comunidades, con el fin de prevenir, promover y mejorar la salud y el bienestar de los individuos y las comunidades. Incluye la atención de los problemas de salud de los individuos, familias y comunidades, con el fin de prevenir, promover y mejorar la salud y el bienestar de los individuos y las comunidades.~~

~~1. Atención de los problemas de salud de los individuos, familias y comunidades.  
2. Atención de los problemas de salud de los individuos, familias y comunidades.  
3. Atención de los problemas de salud de los individuos, familias y comunidades.  
4. Atención de los problemas de salud de los individuos, familias y comunidades.  
5. Atención de los problemas de salud de los individuos, familias y comunidades.~~

**Tercer nivel de atención.** Comprende las instituciones de salud equipadas con alta complejidad para atención de problemas de salud que requieren mayor tecnología y mayor aparatología. Estas instituciones cuentan con salas de internación, cirugía, clínica, medicina especializada, quirófanos específicos (traumatología, neurocirugía, cirugía cardiovascular, y otras), infraestructura para la realización de estudios complementarios más complejos, unidad de terapia intensiva y unidades coronarias.

~~1. Atención de los problemas de salud de los individuos, familias y comunidades.  
2. Atención de los problemas de salud de los individuos, familias y comunidades.  
3. Atención de los problemas de salud de los individuos, familias y comunidades.  
4. Atención de los problemas de salud de los individuos, familias y comunidades.  
5. Atención de los problemas de salud de los individuos, familias y comunidades.~~

~~1. Atención de los problemas de salud de los individuos, familias y comunidades.  
2. Atención de los problemas de salud de los individuos, familias y comunidades.  
3. Atención de los problemas de salud de los individuos, familias y comunidades.  
4. Atención de los problemas de salud de los individuos, familias y comunidades.  
5. Atención de los problemas de salud de los individuos, familias y comunidades.~~

Función asistencial de salud: supone la atención coordinada de los distintos profesionales, esta dirigida a los individuos familia y comunidad, sanos o enfermos, de modo fundamental mediante acciones de promoción y prevención, además de labores de curación, rehabilitación y reinserción para ello hay programa de salud como soporte

- 1 Vacunaciones en todos los grupos de edad
- 2 Actividades para prevenir la aparición de enfermedad
- 3 Pláticas para la prevención de enfermedades crónicas
- 4 Campañas para el control de enfermedades crónicas
- 5 Pláticas de hábitos de alimentación e higiene personal

Función docente: Se dirige en primer lugar a la población e incluye intervenciones de educación para la salud de la comunidad o de sus grupos también hace referencia a la autoformación de todo el equipo

- 1 Educación sanitaria a personas, familias y colectivos
- 2 Educación del equipo sanitario y capacitando a todo personal
- 3 Formación continua favoreciendo niveles de conocimiento con pláticas
- 4 Educación permanente obligatoria que tienen todos los profesionales para seguir auto educándose siguiendo el avance de la ciencia.

Función de gestión/administración se refiere a la organización del centro a la planificación y evaluación de las intervenciones y actividades y a la coordinación con otros niveles, sectores y zonas.

- 1: Implementa cargos directivos
- 2: Implementación de enfermeras asistenciales
- 3: Enfermería en docencia.
- 4: Centros de salud pública y comunitaria.

Función de investigación: Dirigida a conocer la situación de la salud de la comunidad, sus necesidades, estilos de vida, problemas de salud, prioritarios entre otros valoración de la comunidad, programas, censos, otros.

- 1: Investigación sobre la comunidad la cual se estudia
- 2: Investigación sobre el alumno
- 3: Investiga la materia docente en sí misma.
- 4: Investiga procedimientos de enfermería y su efectividad
- 5: Investiga pruebas de nuevas técnicas de enfermería

## 2 Actividad imágenes conforme a las tecnologías en primer segundo nivel de atención de enfermería

### Primer Nivel de Atención



**PELIGRO OBESO**

Los términos "sobrepeso" y "obesidad" se refieren a un peso corporal mayor del que se considera saludable para una estatura determinada.

**Enfermedades**

Cuanta más grasa corporal y más peso tenga usted, más probabilidades tendrá de sufrir los siguientes problemas de salud:

- Alimentación de alta energía calórica
- Poco ejercicio físico
- Sobrepeso de tipo 2
- Exceso de azúcar en la sangre
- Alcoholismo
- Ciertos tipos de cáncer

En el peso de una persona influyen muchos factores, entre ellos el medio ambiente, los antecedentes familiares y hereditarios, el metabolismo (la forma en que el cuerpo transforma los alimentos y el oxígeno en energía), las conductas o hábitos y muchos más.

**Causas**

- Falta de balance energético**
  - Si con el tiempo la energía que se ingiere y la energía que se gasta son iguales, el peso que cambia es mínimo.
  - Si la energía que se ingiere es menor que la energía que se gasta, el peso de un tiempo a otro disminuye.
  - Si la energía que se ingiere es mayor que la energía que se gasta, el peso de un tiempo a otro aumenta.
- Un estilo de vida poco activo**

Muchas personas no se mantienen físicamente activas.
- Medio ambiente**

Nuestro medio ambiente no siempre contribuye a que tengamos hábitos saludables: de hecho, estimula la obesidad.
- Los genes y los antecedentes familiares**

En estudios realizados con gemelos idénticos, que se criaron en hogares diferentes se ha demostrado que los genes tienen mucha influencia en el peso de una persona.

Hay millones de personas que tienen sobrepeso o son obesas. Tener sobrepeso o ser obeso conlleva el riesgo de presentar muchos problemas de salud.

**MÉTODOS ANTICONCEPTIVOS**

**VARÓN**

**PRESEVATIVO**  
Usando el preservativo correctamente evitas infecciones de transmisión sexual y embarazos.

**mujer**

**LOS ESPERMATOZOOS DEL VARÓN FECUNDAN AL ÓVULO DE LA MUJER**

1. El coito
2. El uso de preservativos
3. El uso de métodos hormonales
4. El uso de métodos de barrera
5. El uso de métodos de emergencia
6. El uso de métodos de esterilización
7. El uso de métodos de esterilización

Diagram illustrating various contraceptive methods: Inyectable, Pastillas anticonceptivas e inyectables, Anillo vaginal, Diafragma de silicona, Preservativo femenino, Anillo de emergencia, Esterilización.

## Segundo Nivel de Atencion

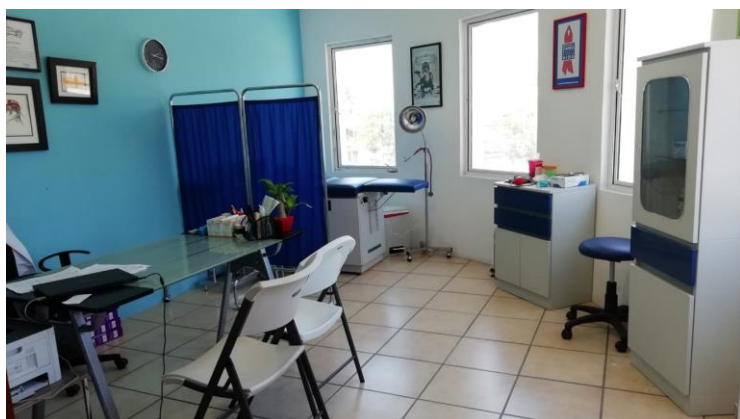

# Tercer Nivel de Atencion



CE

ECG machine

Patient Monitor

Pulse Oximeter

Video Flexible Endoscope

Gastroscopy endoscopy

Laparoscopy

E.N.T. Unit

Dental Chair

Slit Lamp

medar\_medical.en.alibaba.com

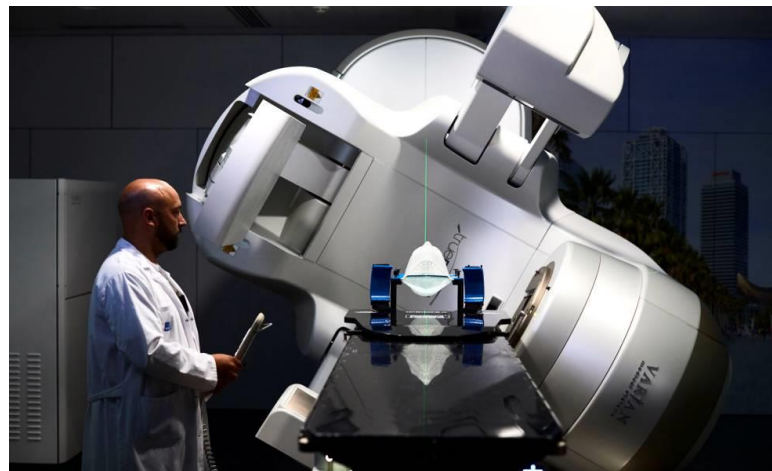



Resumen:

## Resumen 1.6.

La enfermería como disciplina y como profesión tiene como sujeto de atención al hombre la familia y la comunidad. Su rol y las tendencias de cuidados de salud son y fueron influenciados por los cambios políticos, sociales, culturales, científicos y por las problemáticas de salud de la comunidad. El concepto del cuidado de enfermería fue proporcionado por Florence Nightingale quien lo plantea en conceptos de ciencia y arte, en sus aspectos más valiosos: el cuidado y la entrega. Los relevantes aportes de esta distinguida enfermera se basaron en una investigación cuidadosa que lo convirtió en una persona significativa dentro de la enfermería moderna. En sus notas de enfermería, Florence señalaba que enfermería es: cuidar y ayudar al paciente que sufre alguna enfermedad a vivir lo mismo que la enfermería de la salud es mantener o lograr que la salud de cualquier niño o persona sana se mantenga y no sea susceptible de enfermedad. Estos principios fueron los propulsores del desarrollo en los cuidados de los seres humanos sostenidos en el campo de la práctica. Las mujeres fueron las primeras farmacólogas con sus cultivos medicinales, los secretos de cuyo uso se transmitían unas a otras. Esta concepción de los cuidados mágicos y religiosos prevaleció por muchos siglos aun en la Grecia Antigua que fue el paso del pensamiento mítico al pensamiento racional en donde las cosas dejan de ser míticas para desarrollarse conforme a la naturaleza.