



**Nombre de alumna: Calvo Gutiérrez Victoria**

**Nombre del profesor: García Alfonzo Mireya  
del Carmen**

**Tema: CARTELES PARA LA  
CONCIENTIZACIÓN DEL MEDIO AMBIENTE  
EN COMITÁN DE DOMÍNGUEZ**

**PASIÓN POR EDUCAR**

**Materia: Taller de elaboración de Tesis**

**Grado: 9vo Grupo: A**

**Licenciatura en Diseño Gráfico**

# ÍNDICE

1.1 INTRODUCCIÓN .....	4
1.2 CONTEXTO DE INVESTIGACIÓN .....	5
1.3 PLANTEAMIENTO DEL PROBLEMA .....	7
1.4 PREGUNTAS DE INVESTIGACIÓN .....	10
1.5 OBJETIVOS .....	11
1.5.1 Objetivos generales .....	11
1.5.2 Objetivos específicos .....	11
1.6 JUSTIFICACIÓN .....	12
1.7 HIPOTESIS .....	15
1.8 METODOLOGÍA DE INVESTIGACIÓN .....	16
CAPITULO II .....	17
2.1 Origen y evolución del tema .....	17
2.1.1 Historia del afiche .....	21
2.1.2 Pablo Picasso .....	24
2.1.3 1972-1982 .....	34
2.1.4 1983-1992 .....	36
2.1.5 1993-2002 .....	38
2.1.6 2003-2012 .....	40
2.1.7 2013-Hasta el presente .....	42
2.1.8 Definición de conceptos .....	53
CAPITULO III .....	58
3.1 Teoría y autores .....	58
3.1.1 El medio ambiente .....	58

3.1.2 La psicología en el diseño .....	62
3.1.3 Una persona creativa .....	63
3.1.4 El cartel .....	64
3.1.5 El cartel digital .....	69
3.1.6 La imagen como objeto social .....	75
CAPITULO IV .....	78
.....	80
.....	81
CONCLUSIÓN.....	89
BIBLIOGRAFÍA.....	92
ANEXOS .....	93
Vocabulario .....	93

## 1.1 INTRODUCCIÓN

Esta investigación tiene como propósito el instintivo de motivar a la sociedad en el apoyo para el mejoramiento del ecosistema, así como también crear una mayor concientización social y mejorar nuestros hábitos de nuestro día a día. Como diseñadora gráfica me vi a la tarea de investigar sucesos y hechos que han sido de vital importancia de la causa de la contaminación medio ambiental, y la devastación de árboles, especies y fauna. Esto porque como diseñadores gráficos somos comunicadores visuales.

En la investigación habla el cómo un diseñador gráfico en las diferentes áreas en las que se puede desarrollar, el cartel es y ha sido siempre un factor importante en la sociedad, puesto que, al ser un medio de comunicación visual, suele ser más atractivo.

Es así como se tomó la decisión de la creación de carteles para poder difundir información a la población y esta se enteren de la problemática en la que estamos viviendo y la que seguiremos viviendo si no tomamos conciencia de nuestros actos y hacemos algo para mejorarlos, y así hacer un cambio notorio, más que nada ayudara también a incentivar a la población a que también ellos, nosotros y todos podemos poner un granito de arena en la solución de la contaminación del medio ambiente.

Con los objetivos específicos abarcamos varios puntos que nos ayudaran a lograr el objetivo general de esta tesis. Utilizando instrumentos de investigación como libros, revistas entre otros. Para tener mejor información al momento de realizar los carteles que serán expuestos en lugares públicos y en redes sociales.

## 1.2 CONTEXTO DE INVESTIGACIÓN

El contexto de la investigación está orientado a la población de Comitán de Domínguez Chiapas, la cual esta entendida como un proceso donde la sociedad tome conciencia de sus actos que afecten al medio ambiente, que con los carteles se busca remarcar mayor información acerca del tema. Puesto que en los últimos años se ha visto más consecuencias sobre el medio ambiente, consecuencias que hemos ido pagando y a pesar de ello no hacemos un cambio o el cambio que estamos realizando o es tan notorio porque son pocas las personas que se preocupan y se ocupan para el mejoramiento de nuestro ecosistema.

Nosotros como sociedad somos los únicos responsables a que en el mundo haya tantas atrocidades, y el dañar a nuestro planeta es uno de ellos, la tala de árboles, contaminación en los mares, extinción de varias especies como de fauna y flora, los cambios climáticos entre otros. Son unas de las consecuencias que nuestro planeta sufre día con día. Simplemente es el pasado lo que nos causa los problemas actuales. Y el aumento de información ambiental nos muestra problemas que no conocíamos, pero no significa que ahora aparecieron. Siempre estuvieron, simplemente ahora nos hacemos cargo de ello y hay que hacer un equilibrio muy claro de demostrar que en realidad no es que las cosas estén peores, simplemente estamos haciéndonos cargo de problemas que antes ignorábamos.

El medio ambiente es aquel que afecta y condiciona especialmente las circunstancias de vida de las personas o la sociedad en su conjunto. Comprende el conjunto de valores naturales, sociales y culturales existentes en un lugar y un momento determinado, que influyen la vida del ser humano y en las generaciones venideras. Es decir, no se trata solo del espacio donde se desarrolla la vida si no

que también abarca seres vivos, objetos, agua, suelo, aire y la relación entre ellos.

Así la investigación está unida con la creatividad y el hecho de ayudar al planeta tierra, parte fundamental para ser un cambio y que este proyecto cumpla con sus objetivos planteados, debido a que, para la realización de los carteles, e necesita creatividad y suficiente información para realizarlos, y así la población de Comitán pueda conocer y reconocer la información de una forma diferente e innovadora, que va más allá de simples carteles, que aparte de llamarles la atención puedan tener suficiente información sobre la problemática.

### 1.3 PLANTEAMIENTO DEL PROBLEMA

En la actualidad, la destrucción del medio ambiente que, además de devastar la naturaleza, genera empobrecimiento, explotación laboral, expulsión de comunidades de sus territorios y nuevas migraciones provocadas por el cambio climático. Ha aumentado en los últimos años, y en la actualidad es más común escuchar estos tipos de noticias y aun así no es tan notorio los cambios en la sociedad.

Por esta situación es preciso un cambio, siendo un problema que a todos nos afecta y lamentablemente no nos ponemos a reflexionar ante tal situación.

En Comitán de Domínguez Chiapas, es un lugar donde no hay tanto movimiento cultural por el cuidado del medio ambiente, puesto que la mayoría pensamos que, al ser un lugar pequeño y alejado de tanta contaminación, no podemos ayudar a tal situación o que como ejemplo no haya afectaciones que a tal grado la población deba preocuparse, pero esto no quiere decir que no debamos hacer algo para mejorar aún más nuestra vida y cuidado del ambiente.

El motivo del presente trabajo tiene la iniciativa de poder concientizar a la población por medio de carteles, por qué;

El cartel tal y como lo conocemos ahora es producto de un proceso insertado en la evaluación de la cultura. Puede afirmarse que el cartel es en sí un medio popular por su proyección y que al contar con una amplia comunicación se hace más accesible al público (Bhahena, 2012: 5).

Un cartel representa una infinidad de cosas en pocas palabras a través de una imagen. Es un medio por el cual siento que a la población pueda atraer por

lo llamativo que pueda llegar a ser, y por lo versátil que es. Ya que puede exponerse en diferentes partes como redes sociales o murales.

En general alude a aquellos carteles que, como función publicitaria, servirán para servir únicamente como medio de expresión artístico, que será empleado como medio comunicativo de información, para llevar esta información a más lugares y su distribución llegue a la sociedad donde estas personas puedan concientizar y pensar más sobre la problemática que en la actualidad está sucediendo con más frecuencia.

Así que se generaran propuestas de carteles que inciten el cuidado del medio ambiente y como ayudar a que sea un mundo mejor. Al ser una colección de carteles donde el diseño y el arte centrándose en la idea de la conservación ambiental.

Los carteles de alguna manera generaran impacto a la sociedad, ya que contara como el soporte de publicidad, que servirá para difundir la información de la problemática, esta técnica ayudara a la difusión de la información y así llegara a una gran cantidad de personas y sin necesidad de invertir en una gran cantidad de recursos. El cartel tendrá una gran posibilidad comunicativa que depende de una gran medida de la calidad estética, técnica y de su adecuada ubicación.

Mientras comunican, instruyen, celebran y advierten, impulsaran a la reacción con mensajes impresionantes por los receptores. Sera una indicación reveladora del compromiso que un diseñador gráfico tiene con la sociedad. Ya que la cartelería es la especialidad del diseñador gráfico consistente a la realización de carteles. Ser cartelista es el artista con la especialidad.

Es a esto que se le denomina Carteles para la concientización del medio ambiente en Comitán de Domínguez.



Los carteles serán creados para servir como vehículo para hacer reflexionar a la población y apoyar causas sobre el cuidado del medio ambiente. “El mejor pensamiento ambientalista consiste en pensar a lo grande: todo lo grande que podamos incluso más” (Morton, 2018: 39)

Y con esto parte esta tesis, con pensar siempre a lo grande, como poder ayudar y que mejor que poder hacer que la población reflexione ante tal situación. Si bien sabemos que el reciclar, reutilizar y dejar de utilizar plásticos, entre otros, no es suficiente para ayudar a que el planeta tierra mejore.

Considerando esta problemática la propuesta es realizar una colección de carteles que se exhibirán en Comitán de Domínguez, donde la población pueda apreciar y sobre todo reflexionar ante la situación, a pensar más allá y guiar a la conciencia ambiental.

## 1.4 PREGUNTAS DE INVESTIGACIÓN

¿Qué se propone con la realización de carteles?

¿Cómo se harán los carteles para la conservación del medio ambiente?

¿Cuál será la importancia en el conocimiento sobre el cuidado medio ambiental?

## **1.5 OBJETIVOS**

### **1.5.1 Objetivos generales**

Generar un impacto a la población para concientizar y mejorar hábitos para el cuidado del medio ambiente por medio de carteles.

Concientizar a la población en el cuidado medio ambiental.

Hacer reflexionar a la población con los medios realizados para la población de Comitán de Domínguez.

### **1.5.2 Objetivos específicos**

Realizar carteles para presentar en lugares públicos, donde se pueda visualizar de una forma clara y concisa.

Crear una colección de carteles con los problemas más notorios en la población de Comitán de Domínguez.

Exponer en lugares por medios digitales.

Investigar los problemas del medio ambiente.

Mantener un mensaje claro para realizar la colección de carteles.

Incrementar el apoyo a este tipo de causas.

Involucrar a más personas para que se sumen a este tipo de causas.

Investigar qué lugares se van a exponer la colección de carteles.

Realizar 10 carteles digitales.

Realizar bocetos previos a digitalizar.

## 1.6 JUSTIFICACIÓN

La creación de carteles para la concientización del medio ambiente, es de suma importancia debido a los acontecimientos de la actualidad, ha sido de mayor relevancia en artículos y noticias a diario. Prevenir y cuidar al medio ambiente es lo principal de lo que la colección de carteles generara en la población de Comitán de Domínguez.

Donde el diseñador gráfico puede aportar para apoyar esta causa con una de las áreas del diseño que es el cartel, donde podremos comunicar de forma concisa y verídica la información que recataremos más adelante. El cartel se caracteriza por ser llamativo, utilizando colores, gráficos, haciendo alusión a la problemática, que ayude a tomar medidas drásticas y sobre todo a concientizar.

Como diseñadores tomaremos en cuenta la importancia y la base de nuestro conocimiento para que podamos lograr un cambio más allá de ver algo bonito, ver la realidad de lo que está sucediendo en la actualidad., logrando causar impacto en la sociedad.

Con la investigación previamente realizada, antes de la realización de carteles, nos daremos cuenta de que hay muchos aspectos que debemos considerar, pues hay que tomar en cuenta conceptos y claves para la realización de este, como son los elementos conceptuales, los elementos visuales, elementos de relación y los elementos prácticos, que ayudara a realizar con mayor facilidad y practicidad en la elaboración de carteles.

Dando una gran aportación informativa a la sociedad desde otra perspectiva y apostando más por lo visual, dando en si más énfasis a lo que las personas puedan percibir en los carteles presentados.

La información más relevante que este proyecto quiere presentar, es que estando en una ciudad que tiene todas las comodidades y casi sin ningún problema ambiental podamos inspirar a que más personas se sumen a la causa de ayudar, con lo más mínimo que sea, pero siempre será significativa para el planeta tierra.

El resultado será favorecedor pretendiendo que las personas consideren cierta información para sus actividades diarias y cambiando ciertas cosas y actividades de su día a día a favor del medio ambiente.

Todo esto se formuló a base de que no se ha escuchado campañas, actividades entre otros para la ayuda del medio ambiente. Causas que deberían tomarse en cuenta y poner en práctica en la sociedad. Pues es importante que con anticipación preveamos situaciones que puedan ocurrir en un futuro. Ya que los problemas y situaciones más alarmantes pueden suceder de la noche a la mañana y no está de más poner un granito de arena y poder contribuir en algo que nos ayudaría a todos como sociedad.

Así resolveremos la información y causas faltantes para dar a conocer temas de suma importancia y que inciten a seguir informándose y contribuyendo para el medio ambiente. Situación que con el tiempo nos ayudara a resolver los problemas que se nos presenten como sociedad.

Como diseñadores gráficos debemos comprometernos con tal situación y si podemos ayudar lo haremos de la mejor manera y que mejor con un área de nuestra profesión. Se debe buscar la simplificación de procesos y estar conscientes de sus alcances, sus limitaciones y los contaminantes que ocasionan, lo que actuaría en beneficio del ambiente. Esto se traduce en no sumar todos los medios, sino usarlos de manera responsable, sin perder de vista los factores negativos que conllevan.

La crisis, nos está sobrepasando en todos los aspectos y es preponderante que el diseño gráfico tome cartas en el asunto y lleve la práctica profesional a los problemas complejos que hoy están en discusión a escala mundial, como es la crisis ambiental.

Colaborar con esta problemática incitará a la mejora de nuestro trabajo y será una gran prueba para poder lograrlo, pero no imposible.

## 1.7 HIPOTESIS

La sociedad con más influencia visual e informativa tendrán la oportunidad de conocer más sobre el tema, donde el conocimiento será necesario para mejorar las aptitudes y acciones que tenemos como sociedad. Donde el cartel implementará esta influencia visual, al cual podrá informar a la población sobre el medio ambiente.

Los carteles generaran impacto a la sociedad, ya que contara como el soporte de publicidad, que servirá para difundir información sobre el cuidado medio ambiental, esta técnica ayudara a la difusión de la información y así llegara a una gran cantidad de personas y sin necesidad de invertir en una gran cantidad de recursos.

Así pues, el diseñador gráfico tendrá la oportunidad de explotar todas sus habilidades y la creatividad con el que cuenta y llevar a cabo el proyecto.

## 1.8 METODOLOGÍA DE INVESTIGACIÓN

El proyecto de investigación es de tipo cualitativa ya que evaluó los antecedentes y los hechos que han ocurrido últimamente con la contaminación medio ambiental, el cómo ha ido afectando a nuestra población y al ecosistema, así como también, el cómo el diseño gráfico puede influir en el apoyo a esta causa, que día con día ha sido con más aumento. Con el apoyo en la creación carteles, carteles que se expondrán en lugares abiertos al público.

Al investigar estos hechos hice análisis de los instrumentos de recolección y aplicación de la misma para llevar a cabo la investigación.

Esta investigación presenta un enfoque descriptivo ya que últimamente se he observado el aumento de la contaminación del medio ambiente, como en los mares, la deforestación, la extinción de animales entre otros aspectos. Así pues, la observación es parte fundamental de esta investigación y a base de eso describir que es lo que sucede en la sociedad y como poder hacer un cambio y mejorar la vida del ser humano como nuestra estabilidad en el mundo.

Ha resultado útil para la observación de los cambios naturales y comportamientos, que ha sido afectado gravemente por nosotros los seres humanos. Así como diseñadora gráfica me he comprometido a poner un granito de arena para ayudar al planeta tierra y que, de mejor manera, que con el diseño hacer un cambio para que la sociedad pueda ver la realidad de la situación.



## CAPITULO II

### 2.1 Origen y evolución del tema

La época actual se ha caracterizado por la utilización sin precedentes de la imagen; con los avances tecnológicos se han desarrollado como nunca los medios masivos, lo cual ha generado un crecimiento de lo publicitario en el mercado.

Un aspecto importante de la comunicación, en general, y de lo visual, en particular, es la gran responsabilidad social que conlleva todo lo relacionado con lo esto, lo cual implica que los emisores de mensajes deben crear imágenes certeras y objetivas.

El cartel tal y como lo conocemos ahora es producto de un proceso insertado en la evolución de la cultura. Puede afirmarse que el cartel es en sí un medio popular por su proyección y que al contar con una amplia comunicación se hace más accesible al público, pero se debe saber diferenciar una idea nueva con un mensaje claro, directo y positivo, de una imagen tendenciosa y complaciente, aunque esté bien hecha, la cual, lejos ser una contribución al diseño gráfico, forma parte de la abundante contaminación visual de la sociedad moderna.

El origen de los carteles se puede ubicar en dos épocas distantes y determinadas por la finalidad para la cual fue diseñado. Por primera vez nacen para avisar, informar o anunciar a la sociedad en el siglo XV, como consecuencia de la invención de la imprenta, donde su principal característica es la carencia de ilustración. Aquello que se ilustraba, era a través de la técnica del grabado, hecho que provocaba que su producción fuera muy compleja y difícil para la época. La

llamada era moderna del cartel surge a la par de la invención de la litografía, dos años antes de 1800, con las aportaciones y diseños de Chéret, que “aseguró incluso que, para él, los carteles no eran necesariamente una buena forma de publicidad pero que, en cambio, eran excelentes murales”.



Cheret, J. (1890).  
Arte nuevo. Francia

A partir de esto, su finalidad se amplía, además de avisar, informar y anunciar, se suma el propósito de publicitar para modificar la respuesta de los consumidores frente a un producto, provocando el consumo del producto.

Durante este periodo, el cartel está impregnado de las leyes y cánones de las bellas artes academicistas, plasmadas en un pliego de papel u otro material imprimible de gran formato con la característica de ser producido en grandes cantidades para bajar los costos, para exhibirse en público. Debido a la influencia de la evolución industrial de la época con la división del trabajo.

La división del trabajo también se instala en la producción del cartel, el primer ejemplo lo encontramos con Alphonse Mucha que a partir de 1897 industrializó su producción tomando como base un conjunto de ayudantes, con la finalidad de atender las necesidades crecientes de la demanda.



Mucha, A. (1890,1896).

*Art Nouveau*. Chequia

El siguiente hecho importante que influyeron notablemente el desarrollo y evolución del cartel fue la primera Guerra Mundial, este acontecimiento añadió nuevas funciones al cartel: adoctrinar y movilizar masas, alcanzando niveles altos de patriotismo, y se utilizaba como un medio muy eficaz para descalificar al enemigo de guerra. Por su importancia se le llamó cartelismo político, que continuó de manera intensa su desarrollo en la Unión Soviética debido a la manifestación de este estilo de cartelismo como un fenómeno social de alto impacto; se reguló y limitó en 1931, denominándosele “realismo socialista”.

La época de la revolución del cartelismo se da a inicios de la década de 1920, en ese tiempo, el diseño y elaboración dejan de ser exclusivo de los pintores de la época para pasar a ser la obra de los nuevos diseñadores gráficos, profesionales incipientes de las artes aplicadas, esto hecho permite arrancarle al cartel su característica de producto artístico y convertirlo en un medio técnico de comunicación. Este enfoque se enriqueció con los conocimientos psicológicos de la percepción provenientes de la corriente Gestalt, el psicoanálisis de Freud y la comunicación de masas.

En la década de 1930 se adicionan los estudios de marketing para orientar los hábitos de consumo de los ciudadanos, moviendo emociones a partir de necesidades detectadas para persuadir al consumidor a la compra mediante nuevas formas de reproducción fotomecánica de imágenes. Con ellos se propició que el cartel se convirtiera en un instrumento de marketing.

La época entre el periodo anterior y la Segunda Guerra Mundial se caracteriza por la gran influencia de la propaganda nacionalista proveniente de la Primera Guerra Mundial, que se convirtió en el culto al líder providencial del movimiento, trasladando la majestuosidad del pensamiento nacionalista a la de exhibir los rostros del líder por medio de fotografías gigantes. Como ejemplo, se tiene a Mussolini, Stalin, Franco o Mao Tse-Tung.

La Segunda Guerra Mundial marco, indeleblemente, el desarrollo e importancia del cartel como una herramienta de comunicación y adoctrinamiento de la sociedad; los acontecimientos llevaron a la utilización de manera más eficaz de la radio y el cine, posteriormente la televisión, por ser los mayores canales publicitarios de la sociedad de consumo. Desplazando con ello al cartel clásico.

El cartelismo europeo es considerado como el precursor de la cinematografía, como ejemplo de ello se tiene la obra del francés Cassandre, su trabajo se caracteriza por la secuencia de imágenes con una dinámica narrativa.

Del otro lado del mundo se halla el cartelismo norteamericano, que, en contraste, se beneficia del realismo de la fotografía a color, el fotomontaje, el aerógrafo y el sombreado tridimensional con la finalidad de darle al trabajo un grado más alto de verosimilitud, de convencer y que acepte el consumidor que lo que se cuenta podría haber ocurrido, aunque sea mera ficción.

### 2.1.1 Historia del afiche

A través de varios escritos del tema nos encontramos que las palabras panfleto, bando de ordenanzas, cartel, afiche, poster, o incluso anuncio de pared, hacen referencia a lo mismo. A un mensaje que se imprime en materiales diversos de gran formato, para ser expuestos al público, con funciones y objetivos diversos y con una combinación de elementos tan grandiosa como la imaginación del diseñador tenga. Con lo anterior se puede concluir que la palabra panfleto, bando de ordenanzas, cartel, afiche, poster o incluso anuncio de pared, deben manejarse como sinónimo para su estudio, y para evitar confusiones, es importante unificar criterios, determinar que el nombre genérico para identificar a todos es cartel.

Uno de las figuras artísticas más originales del arte del siglo XIX llevó como nombre a: Henri Marie Raymond de Toulouse-Lautrec.

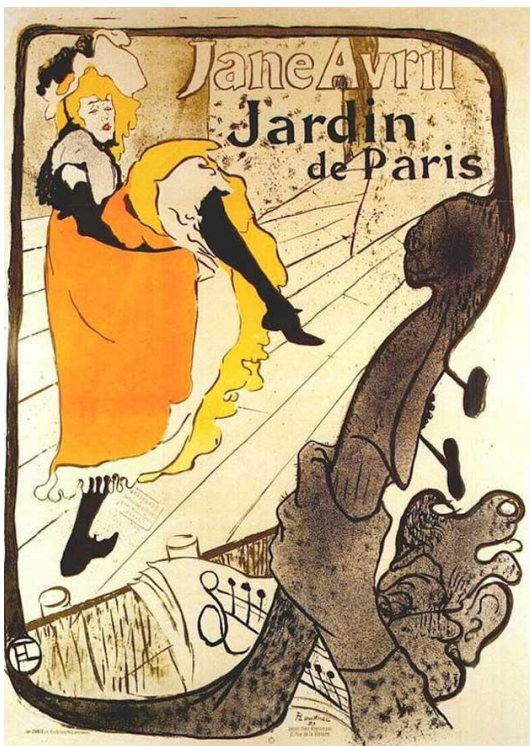

Toulouse, L. (1893). *Jane Avril*. Paris.



Nacido en la hermosa villa de origen romano, Albi, Francia, en el año de 1864, en el seno de una familia aristocrática, donde tuvo una infancia y una adolescencia felices, dedicadas en buena medida a la práctica del deporte. En la práctica deportiva sufre dos caídas graves, se rompe las dos piernas, lo que provoca un atrofiamiento, quedando contrahecho e impidiendo el completo desarrollo de su estatura, aunado a esto, el natural y desproporcionado tamaño de su cabeza, dieron pie a que enfrentara al rechazo de su padre, lo que provocó su amargura de carácter, lo cual no impidió mantener una vida social normal.

Dibujante desde la tierna infancia, pintor y cartelista profesional, se forma como artista en academias como la de Bonnat y Cormont. En el periodo de 1884 a 1893 se considera su lapso más fecundo, de bohemia, de excesos en la bebida, de burdeles y de gusto por la vida social marginal, donde se da un natural desnudismo de sus modelos, lo que le permite hacer cambios a su percepción y representación, deformando la figura.

En 1891 crea los más famosos carteles del Moulin Rouge. En contradicción a lo anterior, se puede afirmar que era un artista responsable, puntual y dedicado. En 1885 abre su taller y se dedica a la creación pictórica, en este periodo de su vida se integra armónicamente al ambiente artístico parisino, donde tiene contacto con Van Gogh, P. Bonnard y P. Gauguin, de este último tomó algunos de sus rasgos estilísticos, pero, lo que más influyó en su estilo y tomó como referente, fue a Degas y las estampas japonesas de ukiyo-e. Su muerte es considerada como prematura a los 36 años, su obra en esta época está envuelta de tintes sombríos debido a su crisis de salud. Corriente artística Su vida artística inicia como impresionista, las principales características de esta corriente manifiestan el claro síntoma de una nueva visión, percepción y conceptualización del mundo y las artes, centrado en las formas y los colores, los estilos pasan a formar parte de un grupo de artistas.

En la época donde se integra al ambiente parisino, ya había iniciado la búsqueda artística de la superación del impresionismo, para llegar a la vanguardia histórica, donde a las características fundamentales en el movimiento heterogéneo se unieron diversas tendencias, formaciones y niveles intelectuales, ahí se defendía la visión interior del artista y su intuición. Su trabajo como cartelista Creador del cartel moderno, imprimiendo en ellos un tipo de figura humana estilizada e influyendo profundamente en la utilización de ciertas tonalidades en la elaboración de estos trabajos.

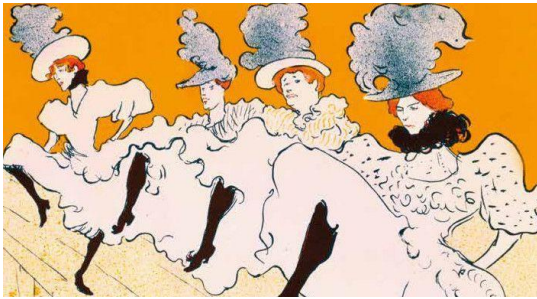

Toulouse, L. (1895). *La Traupe de Mademoiselle Eglantine*. Paris.



Toulouse, L. (1892). *Divan Japonais Paris*.

Identificado como un gran observador, las características de su trabajo se perciben en el uso de los contornos pronunciados y la representación de los movimientos específicos y fugaces, utilizando para ello una técnica rápida, donde el dibujo pierde todo concepto tradicional academicista de la reproducción y descripción de la apariencia y se vuelve el vehículo de expresión de sus fobias y gustos. No critica, pero presenta temas reales, en ocasiones inadecuados, donde el aspecto artístico lleva el principal peso de la obra, dejando en segundo plano el tema.

Su principal gusto es representar a los seres vivos, sobre todo la hermosura de la figura humana en movimiento, las carreras de caballos, donde expresa su gran capacidad de captar la psicología del modelo. Juega con el uso de las técnicas con gran maestría y el uso de la textura y el color.



Toulouse, L. (1890). *En el Moulin- Rouge*. Paris.

## 2.1.2 Pablo Picasso

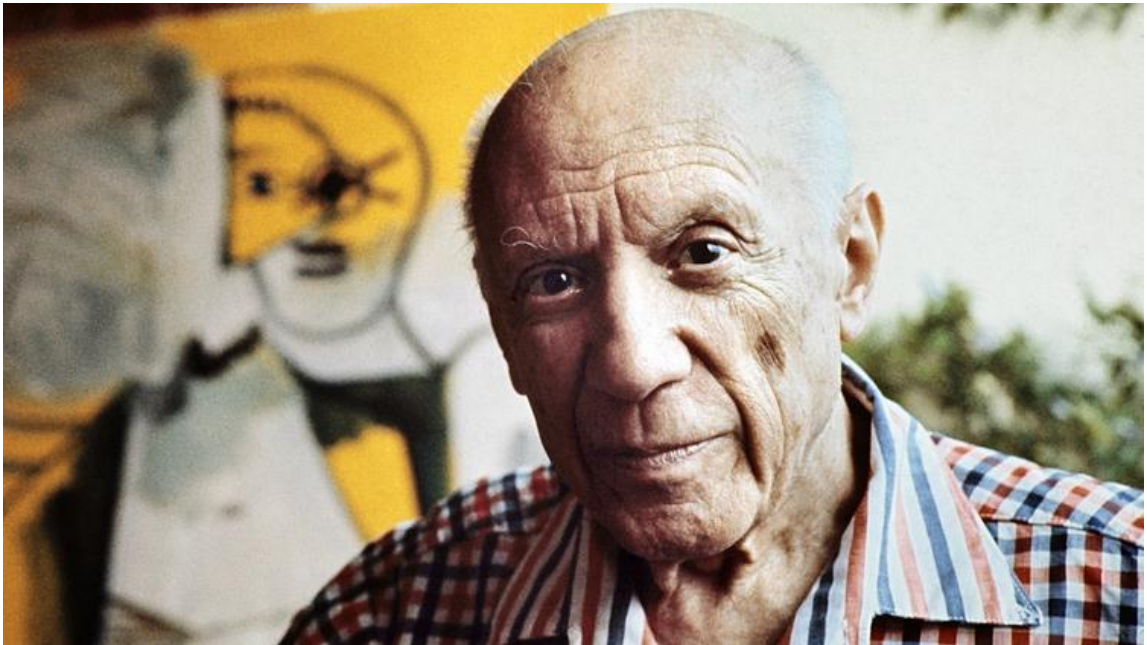

Málaga, 25 de octubre de 1881- Mougins, 8 de abril de 1973

Considerado como uno de los mayores artistas del siglo XX, de nombre oficial Pablo Diego José Francisco de Paula Juan Nepomuceno Cipriano de la



Santísima Trinidad Ruiz Picasso, mejor conocido como Pablo Picasso. Se declaraba pacifista y comunista por convicción.

Nacido en Málaga, España, en el año de 1881, bajo el cuidado de una madre de carácter fuerte a la que le debía respeto y ternura, un padre con gustos hacia la enseñanza y el dibujo. Inició en el arte de la pintura a los ocho años bajo la dirección de su padre, con la obra “El pequeño picador”.

Es considerado como un artista brillante, precoz e infatigable (pintaba de uno a dos cuadros por noche). En el libro biográfico de Gertrude Stein se afirma que Picasso, a los 19 años se muda a París, donde, salvo en muy raras ocasiones, realizó visitas cortas a España, su temperamento español vuelve a hacerse presente cuando volvió a país en 1902, expresándolo en la pintura de anuncios en su periodo azul.

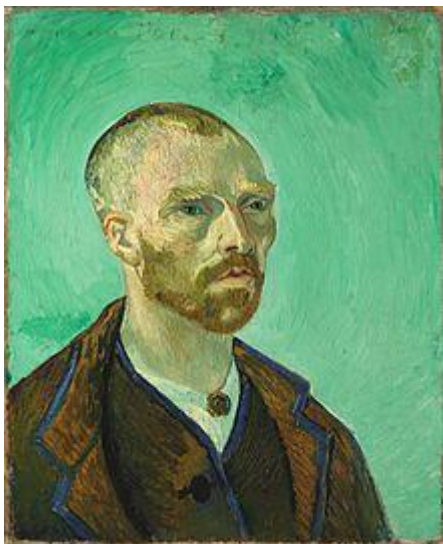

Picasso. (1917). *Arlequin*. Metropolitan Museum

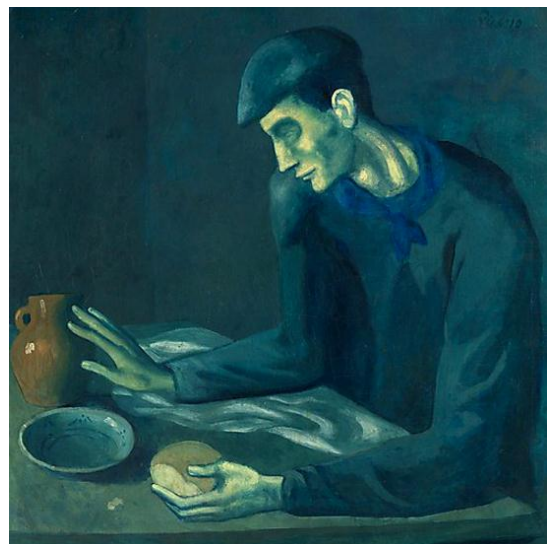

Picasso. (1902-1903). *La comida del ciego*,

. Metropolitan Museum

Pablo Picasso fue influenciado de una manera muy especial, determinada por periodos, colores y sentimientos; con características muy especiales en cada

uno de ellos. El primer periodo de vida artística estuvo determinado por el modernismo, el pensamiento anarquista, la guerra de Cuba. A partir de 1900 fue influenciada por Nonell y Lautrec, la miseria la marginación, el impresionismo. En el periodo azul, de 1901 a 1904, plasmó el dolor, la tristeza, la pobreza y la dureza de la vida; dividido el espacio del cuadro en dos, manejó figuras alargadas como las plasma el Greco, este periodo es detonado por el suicidio de su amigo Carlos Casagemas.

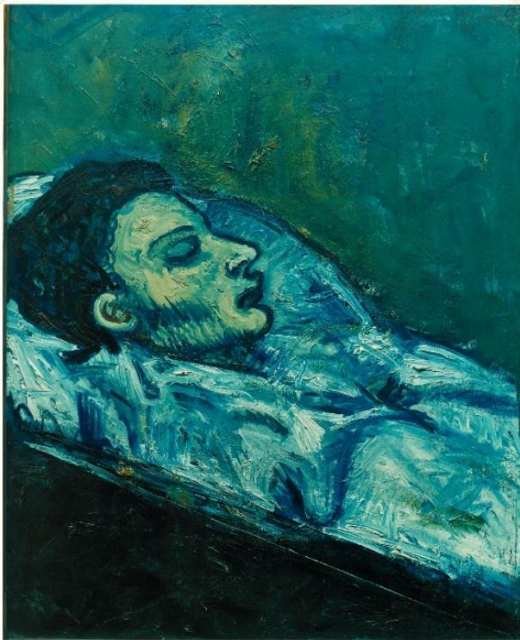

Picasso. (1901). *Carlos Casagemas*. Metropolitan Museum

Otros autores que influenciaron su obra en esta fase son Van Gogh (psicológicamente) y Gauguin (en el manejo de contornos definidos). El periodo rosa, de 1904 a 1912, plasmó la alegría y la inquietud existencial, manejó colores pastel y tonos cálidos, líneas suaves y delicadas, con figuras alargadas. En este lapso conoce a su primero y verdadero amor “La belle fernande”; los autores que influyeron su obra en esta época fueron los poetas André Salmon y Guillaume Apollinaire, este último identificado como el precursor del surrealismo.



Picasso. (1910). *La belle fernande*. Metropolitan Museum

La paleta roja, de 1906, periodo fugaz donde rompe totalmente su estilo anterior, plasmando la simplificación de rasgos y volúmenes, siendo esto el inicio del cubismo, teniendo como autor de gran influencia a Gósol. Protocubistas, donde la línea se convierte en un elemento estructural dominante, la obra llena de color.

El periodo negro, de influencia africana, se dio entre 1907 a 1909. Posterior a esto, rompe con los cánones del realismo (profundidad espacial y perspectiva). Inicia, con este antecedente, el cubismo o periodo verde, subdividido en varias épocas: cubismo cezannesco, cubismo analítico, retrato cubista y ballets ruso, que se posterga a inicios de 1925, donde vuelve a romper con sus propios cánones de trabajo.



Picasso. (1907-1909). *La fiesta de los toros*.

Metropolitan Museum

Surrealismo, de 1925 a 1936, este periodo expresaba una rabia histérica, retratando su infierno interior. El periodo Guernica y el pacifismo, se detona debido a las revueltas aguas de la vida política de España, en la guerra civil, entre la Segunda República española y los nacionales de Franco, apoyados por la Alemania nazi y la Italia fascista.

Picasso apoyó con su trabajo a presentar a Franco como un personaje malvado y grotesco. Creando una de sus más importantes y famosas obras “Guernica”, mural que representa el horror de la guerra civil española y la tragedia de la muerte de las muchas víctimas inocentes. Ese trabajo fue elaborado para la Exposición Internacional de París, y solicitado por el presidente de la República Española, Manuel Azaña. El periodo identificado como de un alto compromiso con el partido comunista se caracteriza por representar el optimismo y la alegría, de 1946 a 1953. Incluido en la fase anterior se encuentra un lapso importante llamado Vallauris, situado en 1947, donde se plasma el rompimiento con el surrealismo y el comunismo.



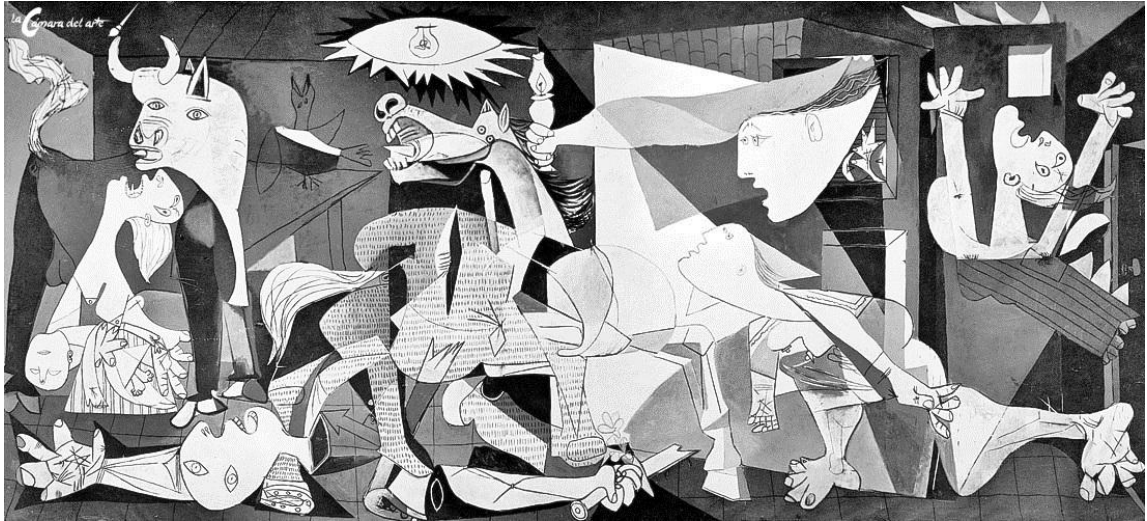

Picasso. (1946-1953). La *Guernica*. Metropolitan Museum

El nacimiento de sus hijos, la característica del escaso color y las líneas fuertes. Trabajó pintando, dibujado, esculpiendo, grabando, haciendo cerámica, grabados, litografías y agua fuertes. Muere en 1973 a los 91 años de edad. Su incursión en el mundo del cartel se da en el final del periodo de Guernica y del pacifismo, cuando conoce al impresor Mourlot, quien puso a su disposición el taller, donde imprimió litografías y carteles; una de las imágenes más importantes diseñadas por Picasso fue la “Paloma de la paz”, a lápiz de tonalidad azul y que creó para el Congreso Mundial de Partisanos por la Paz en 1949. Otra influencia importante en este campo fue el impresor Arnera, que a partir de 1946 lo animó a trabajar sobre linóleo para corridas y exposiciones.



Picasso. (1949). *Paloma de la paz*. Metropolitan Museum

El balance de la relación imagen – palabra en un cartel es básico. La palabra ha sido utilizada para informar básicamente, la imagen es utilizada para captar la atención y con su sola presencia decir un mensaje. Pero en esta relación existente desde los inicios del cartel, la imagen y la palabra pueden jugar varios papeles, ya sea que la palabra adopte un papel protagónico o viceversa, o simplemente no pueda dejar de existir uno sin el otro, el punto clave aquí es qué es lo que queremos decir y cómo podemos lograrlo, ya sea por medio de imágenes o letras.

En las últimas décadas se han experimentado diferentes formas de expresión basadas en las técnicas conocidas como puede ser la ilustración, la fotografía, collage, etc. Con el fin de producir un impacto en el espectador. Muchos diseñadores han explorado en la técnica una forma de expresión para la imagen por sí sola, en donde ésta, adquiera el papel protagónico en el cartel, debido a que en unos cuantos segundos debe captar la atención y retención del espectador, y éste a su vez entienda el significado implícito en el contexto de la imagen. Si esa imagen ha logrado salir del contexto común, posibilita una comprensión más allá de la superficie donde reposa.

En un principio los carteles básicamente representaban una imagen, un objeto y posteriormente se le insertaba el texto como suplemento, en algunos casos el texto ha sido completamente del cartel sin perder efectividad, en otros casos el texto se transforma en un objeto. La afirmación “las letras son cosas” dicha por el tipógrafo Eric Gill, ha generado como consecuencia una experimentación con la tipografía sobre el cartel. La pregunta es: ¿Cómo hacer que la letra cause una reacción sobre el espectador? Es la que provoca que varios diseñadores desechen la idea del uso absoluto de tipografía. Sin embargo, otros tratan de obtener un resultado transfiriéndole a las letras un valor y personalidad únicos.

El diseño de carteles completamente tipográficos los podemos encontrar desde el movimiento futurista o dadaísta, pero también hemos de recordar que el diseño de estos carteles era en forma manual, sin el uso de la computadora, sin el fin de repletar la imagen con los nuevos efectos fotográficos, por lo tanto, había una búsqueda más profunda sobre el fin del cartel.

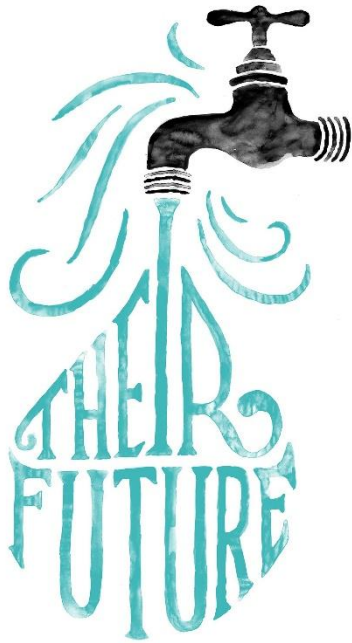

Zachary Smith. (2019). *Their future*.

Algunos diseñadores han optado por el uso de la tipografía como un signo de lucha contra lo mecanizado que puede ser el diseño en computadora, examinando las múltiples posibilidades ofrecidas por la tipografía. Entre ellos podemos encontrar al diseñador Marek Sobczyk creando su propia tipografía y generando el diseño de los carteles manualmente a una sola tinta.

El arte ha tenido un papel protagónico en el diseño gráfico, en algunas ocasiones es difícil diferenciar la delgada línea entre una obra artística o publicidad, aun teniendo fines muy distintos. Sin embargo, el diseño no pudo nacer sin el arte debido a que éste ha tenido una influencia no tan solo en materiales y técnicas, sino también en composición artística. La composición es el proceso más importante en la resolución del problema en el cartel.

El resultado final de la conjunción de elementos dará un significado y propósito, los cuales serán interpretados por el espectador. Para ello se han experimentado diferentes formas de expresión basadas en las técnicas conocidas como puede ser la ilustración, la fotografía, collage, etc. Con el fin de producir un impacto en el espectador. Muchos diseñadores han explorado en la técnica una forma de expresión para la imagen por sí sola, en donde ésta, adquiera el papel protagonista en el cartel, debido a que en unos cuantos segundos debe captar la atención y retención del espectador, y éste a su vez entienda el significado implícito en el contexto de la imagen.

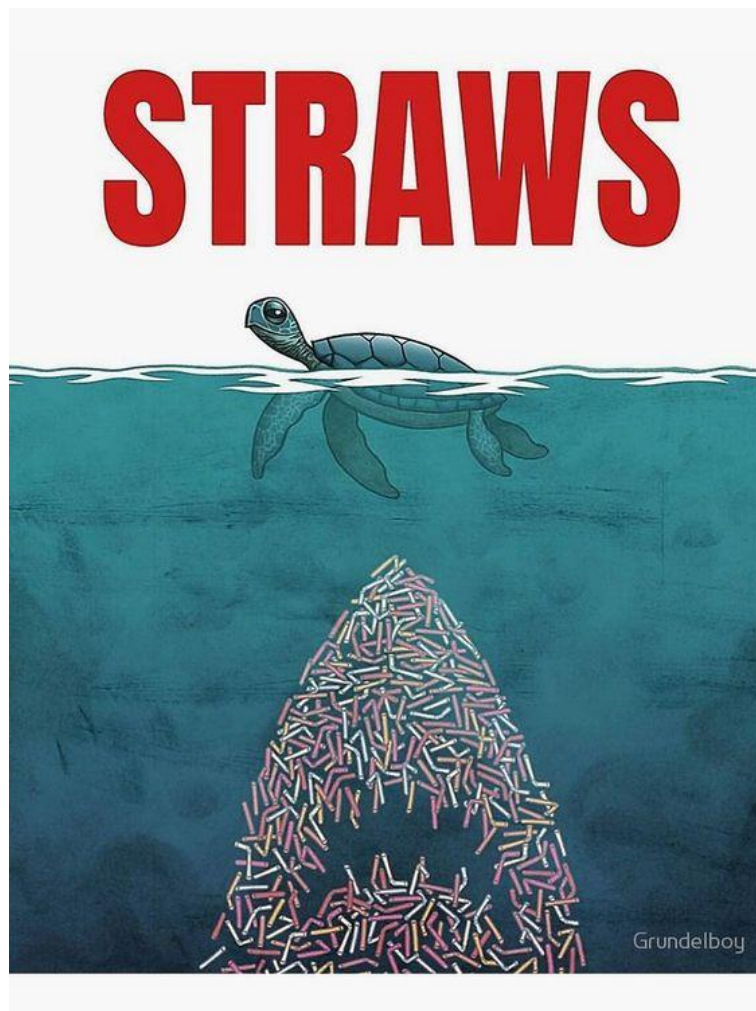

Grundelboy. (2018). *Straws*.



En un principio los carteles básicamente representaban una imagen, un objeto y posteriormente se le insertaba el texto como suplemento, en algunos casos el texto ha sido completamente del cartel sin perder efectividad, en otros casos el texto se transforma en un objeto.

El equilibrio entre la relación palabra e imagen, refuerza el contenido del cartel y produce varios niveles de lectura. Las palabras pueden reforzar la imagen utilizando un mensaje acorde a esta o contradecirla, logrando resultados inesperados por el lector. La conjunción de la imagen y la palabra, pueden representar una sola lectura, sin la necesidad de separar una de la otra, o tener una primera lectura de la imagen y otra secundaria en el texto.

El cartel ha sido de gran importancia en las últimas décadas, y es un medio de los más utilizados para la difusión de información para la sociedad, y es por este el motivo el medio elegido para la difusión del tema del cuidado del medio ambiente.

El cuidado del medio ambiente desde sus inicios en 1974, el Día Mundial del Medioambiente se ha convertido en una plataforma global que fomenta la toma de conciencia y la acción con respecto a temas cada día más urgentes, como la contaminación marina, el calentamiento global, el consumo sostenible y los delitos contra la fauna y la flora silvestres, entre otros.



Green peace. (2013). *Leads to smaller fish.*

El Día de las personas ha movido a la acción a millones de personas de todo el mundo que, entrelazando un número creciente de actividades, han dado lugar a un movimiento mundial organizado a través del sitio web en expansión WED y los medios de comunicación social.

### **2.1.3 1972-1982**

En 1972, la ONU establece el 5 de junio como el Día Mundial del Medioambiente (WED, según su nombre en inglés). Dos años más tarde, el Día

Mundial del Medioambiente se celebra por primera vez, con el eslogan Solo una Tierra.

1972 la Asamblea General de las Naciones Unidas designa el 5 de junio como el Día Mundial del Medioambiente, en recuerdo del primer día de la Conferencia de Estocolmo sobre el Medioambiente Humano. Mediante otra resolución tomada el mismo día por la Asamblea General, se crea el Programa de las Naciones Unidas para el Medioambiente (UNEP).

1974 el Día Mundial del Medioambiente se celebra por primera vez, bajo el eslogan «Solo una Tierra».



Freepick. (2018). *La madre tierra.*

1977 el Programa de las Naciones Unidas para el Medioambiente (PNUMA) aprovecha este día para subrayar la preocupación por la capa de ozono. De esa forma, establece la tendencia de que el Día Mundial del

Medioambiente ayude a generar de forma temprana apoyo vital para problemas medioambientales críticos. Diez años después, se firma el emblemático Protocolo de Montreal, relativo a las sustancias que agotan la Capa de Ozono.

1979 el eslogan del Día Mundial del Medioambiente «Solo un futuro para nuestros hijos» coincide con el Año Internacional del Niño. Por primera vez, el Día Mundial del Medioambiente se hace eco de un año internacional designado por la ONU. Este patrón se hará habitual, a medida que el número de problemas medioambientales aumente en la agenda mundial.

1981 el Día Mundial del Medioambiente centra su atención en la influencia de los productos químicos tóxicos en las aguas subterráneas y en las cadenas alimentarias. Al año siguiente, el Consejo de Gobierno del PNUMA para el Medioambiente establece el Programa de Montevideo, en el que se definen las prioridades para el desarrollo del Derecho Ambiental. Como consecuencia, se firman diversos acuerdos internacionales para restringir o eliminar diversos productos químicos y contaminantes peligrosos.

#### **2.1.4 1983-1992**

El perfil del Día Mundial del Medioambiente crece a medida que impulsa campañas sobre problemas mundiales prioritarios, como el cambio climático y el desarrollo sostenible. El Día Mundial del Medioambiente empieza a celebrarse de forma rotativa en todo el mundo.

1986 el Día Mundial del Medioambiente se celebra bajo el eslogan «Un árbol por la paz» y coincide con el Año Internacional de la Paz. Para reflejar el creciente perfil del Día Mundial del Medioambiente, líderes políticos y religiosos –entre otros, el presidente francés Francois Mitterand, el primer ministro de la

India Rajiv Gandhi y Yoweri Museveni de Uganda– participan en la «Ceremonia Mundial» en la que se planta un árbol y se subraya la relación entre los conflictos y la destrucción medioambiental.

1987 el PNUMA celebra el Día Mundial del Medioambiente en su sede en Nairobi, Kenia, presentando por primera vez los premios GLOBAL 500, ofrecidos a campeones en asuntos medioambientales. Entre los ganadores se encuentra Wangari Maathai. Estos prestigiosos galardones se convierten en un elemento imprescindible de las celebraciones del Día Mundial del Medioambiente hasta 2003.

1988 las celebraciones principales del Día Mundial del Medioambiente comienzan a rotar por todo el mundo, comenzando por Bangkok (Tailandia). El eslogan «Si las personas ponen el medioambiente lo primero, el desarrollo durará» llega un año después de que el Informe Brundtland establezca su influyente plan para la sostenibilidad.

1989 un año después del establecimiento del Grupo Intergubernamental sobre el Cambio Climático, Bruselas (Bélgica) acoge la celebración del Día Mundial del Medioambiente y se hace eco de la creciente preocupación sobre el calentamiento global. Este tema será el que más vuelva a reiterarse en las siguientes ediciones del Día Mundial del Medioambiente.

1992 el Día Mundial del Medioambiente se celebra en Río de Janeiro (Brasil) durante la Conferencia de las Naciones Unidas sobre el Medioambiente y el Desarrollo, más conocida como Cumbre para la Tierra. Las naciones negocian tratados emblemáticos relativos al cambio climático, la desertificación y la biodiversidad y fijan el rumbo del desarrollo sostenible contemporáneo.

### 2.1.5 1993-2002

Las naciones que albergan casi un tercio de la población mundial se convierten, por turnos, en anfitrionas del Día Mundial del Medioambiente. Entre ellas están China, que es anfitriona en dos ocasiones, Rusia, Japón y Turquía. Se produce el lanzamiento digital del Día Mundial del Medioambiente.

1993 China acoge en Pekín las celebraciones del Día Mundial del Medioambiente y fomenta así la concienciación sobre temas medioambientales desde la nación más poblada del mundo. El eslogan es «Pobreza y medioambiente: rompamos el círculo vicioso». Estas celebraciones regresarán a China en el año 2002 y la ciudad anfitriona será Shénzhen.

1995 Sudáfrica es la anfitriona del Día Mundial del Medioambiente, un año después de que Nelson Mandela se convierta en presidente. Mandela acude a las celebraciones formales, lo que aumenta en gran medida la atención internacional sobre los temas medioambientales. Un año más tarde, el líder antiapartheid hace uso del Día Mundial del Medioambiente para declarar la Montaña de la Mesa como un «regalo para la Tierra» y para demostrar el compromiso de su país con el Convenio sobre la Diversidad Biológica.

1996 el activista nigeriano Ken Saro-Wiwa recibe el galardón póstumo Global 500 durante las celebraciones del Día Mundial del Medioambiente en Ankara (Turquía). Al otorgar este premio, el Día Mundial del Medioambiente pone el foco de atención sobre la relación entre los derechos humanos y el medioambiente.

1998 el Día Mundial del Medioambiente, por primera vez, pone de relieve las amenazas que pesan sobre el medioambiente marino y adopta el eslogan

«Por la vida en la Tierra, salva nuestros mares». De esa forma, se apoya también el Año Internacional de los Océanos. Moscú (Rusia) es la ciudad anfitriona de las celebraciones.



Freepick. (2018). *Take care yourself.*

2000 el PNUMA lanza el primer sitio web del Día Mundial del Medioambiente (WED), completamente desarrollado. De esa forma, personas de todo el mundo pueden acceder con mayor facilidad y registrar sus actividades, además de reforzar el sentimiento de comunidad global. Los principales eventos del Día Mundial del Medioambiente se celebran en Adelaida (Australia), bajo el eslogan «El milenio del medioambiente: es el momento de actuar», antes de que tenga lugar la cumbre internacional en la que se establecen los objetivos de desarrollo del milenio.



2001 Kofi Annan, secretario general, elige el Día Mundial del Medioambiente para lanzar formalmente la «Evaluación de ecosistemas para el milenio», un esfuerzo internacional para establecer el mapa de la salud del planeta. Las celebraciones internacionales del Día Mundial del Medioambiente reflejan el eslogan de ese año: «Conéctate a la World Wide Web de la Vida»; y tienen lugar en varias ciudades: Torino (Italia), La Habana (Cuba), Hué (Vietnam) y Nairobi (Kenia).

### **2.1.6 2003-2012**

Personas de todo el mundo registran más de 4.000 actividades (en 2011) y el sitio web WED recibe más de 4,25 millones de visitas (en 2012). El mundo árabe y los Estados Unidos se convierten por primera vez en anfitriones del Día Mundial del Medioambiente. Durante tres años consecutivos, el Día Mundial del Medioambiente centra su atención en el cambio climático. 2003 Las principales celebraciones del Día Mundial del Medioambiente tienen lugar en Beirut (Líbano). Se trata de la primera vez que el mundo árabe actúa de anfitrión de este tipo de celebraciones. Se elige el eslogan «El agua: ¡dos mil millones de personas sufren por ella!», para apoyar así el Año Internacional del Agua Dulce.

2005 el Día Mundial del Medioambiente se celebra por primera vez en los Estados Unidos y San Francisco alberga cientos de eventos bajo el eslogan: «Ciudades verdes: planear para el Planeta». El perfil del Día Mundial del Medioambiente entra en vigor en el Protocolo de Kioto y la importancia de la Evaluación de ecosistemas para el milenio aumenta con la participación de Al Gore, exvicepresidente de EE UU, y de Gavin Newsom, exalcalde de San Francisco.



2006 una década después de que entre en vigor la Convención de las Naciones Unidas de lucha contra la desertificación, el Día Mundial del Medioambiente recuerda la presión que recae sobre las tierras secas, ya que Argelia es la anfitriona de las celebraciones de ese año bajo el eslogan «Desiertos y desertificación: ¡no abandones los desiertos!».

2007 con el eslogan «¿El deshielo?: ¡un tema candente», la ciudad Tromsø (Noruega) se convierte en anfitriona del Día Mundial del Medioambiente. Se trata del primer año de los tres consecutivos en los que estas celebraciones se centrarán en el cambio climático. Este mismo año, el cuarto Informe de Evaluación del Grupo Intergubernamental de Expertos sobre el Cambio Climático afirma que el calentamiento climático es innegable.

2010 la Iniciativa del Legado WED recauda más de 85.000 USD para la conservación de los gorilas y la iluminación solar en los pueblos de Ruanda, el país anfitrión. Aprovechando el Día Mundial del Medioambiente, se lanza un concurso online para poner nombre a varias crías de gorilas, llamando la atención sobre su situación de peligro. Esta iniciativa coincide con el Año Internacional de la Biodiversidad.

2011 el primer desafío WED termina con un resultado según el cual el actor Don Cheadle consigue atraer a más seguidores online que la modelo Gisele Bündchen, cuya multa se destina a la creación de un bosque. Al año siguiente, Gisele planta el primero de los 50.000 árboles del Parque Municipal Grumari (Río de Janeiro).

2012 veinte años después de la Cumbre para la Tierra, Brasil (Río de Janeiro) se convierte en la primera ciudad que es por segunda vez anfitriona del Día Mundial del Medioambiente. El eslogan elegido para el Día Mundial del Medioambiente es «Economía Verde: ¿te incluye a ti?», lo que refuerza la

iniciativa hacia una Economía Verde, impulsada por el PNUMA. El sitio web WED registra más de 4,25 millones de visitas, batiendo así un nuevo récord.

### **2.1.7 2013-Hasta el presente**

El Día Mundial del Medioambiente incluye a naciones más pequeñas o menos desarrolladas, al tiempo que abarca un abanico de temas todavía mayor: desde el consumo sostenible hasta el comercio ilegal de especies silvestres.

El día anual para la acción que se puso en marcha hace 40 años se convierte en un fenómeno viral en los medios de comunicación social. 2014 El eslogan «Alza tu voz, no el nivel del mar» aumenta la concienciación sobre los peligros que plantea el cambio climático a las naciones situadas en islas.

El año siguiente, en las conversaciones sobre el clima en París, los pequeños estados isleños garantizan el acuerdo para que se persiga el ambicioso objetivo de limitar el aumento de la temperatura media mundial a 1.5 °C.



Humanydadymedio. (2019). *Semana global de reducción de residuos.*

2015 el Día Mundial del Medioambiente, celebrado en Milán (Italia), se vuelve viral bajo el eslogan «Siete mil millones de personas. Un planeta. Consume con moderación». El Día Mundial del Medioambiente se convierte en el tema más popular de Twitter en 20 países. En YouTube, se publican más de 500 vídeos sobre el Día Mundial del Medioambiente, además de resúmenes de noticias, documentales televisivos, grabaciones de eventos, vídeos musicales y animaciones.

Es decir, la normatividad ambiental se ha restringido a regulaciones de carácter correctivo: obligaciones, restricciones y sanciones, pero no se ha enfocado al carácter preventivo de conservación del ambiente y a la sinergia del aspecto ambiental y del desarrollo económico y social.

Existen compromisos internacionales que aún no se implementan, como el intercambio de bonos por emisiones a la atmósfera, o el desarrollo de ecoetiquetas y sellos verdes. De igual forma, persiste la falta de coordinación de la federación con estados y municipios para articular políticas ambientales; una insuficiente información ambiental para conocer datos actualizados de residuos sólidos, residuos tóxicos, calidad y eficiencia en el uso del agua y suelo, o de la tasa de deforestación, entre otros; así como la incorporación de la educación ambiental a los programas gubernamentales.

El medio ambiente es muy importante, porque del obtenemos agua, comida, combustibles y materias primas que sirven para fabricar las cosas que utilizamos diariamente. Él es nuestro hogar, de él depende nuestra existencia humana. Al abusar o hacer mal uso de los recursos naturales que se obtienen del medio ambiente, lo ponemos en peligro y lo agotamos. El aire y el agua están contaminándose, los bosques están desapareciendo, debido a los incendios y a la explotación excesiva y los animales se van extinguiendo por el exceso de la caza y de la pesca.

Por lo consiguiente, si el medio ambiente es nuestra casa, ¿porque lo estamos destruyendo? él nos brinda todos los recursos indispensables para la continuidad de la vida en el planeta. Es nuestra casa, cuidemos y conservemos de ella no solo por nosotros, sino por nuestros hijos y nietos que merecen vivir en mundo mejor.

Por esta razón, el hombre debe comprender, que depende hoy más que nunca de este sistema para la supervivencia en el planeta. Ya que el mismo brinda cantidades de servicios ambientales para el desarrollo social, económico y cultural.

En este sentido, la importancia del medio ambiente se encuentra en que es hábitat para la humanidad, la diversidad biológica y todo lo que existe hoy en día en este planeta tierra. Sin duda, del mismo se obtiene el aire, agua, suelo, plantas, animales y lo más importante como los alimentos y las materias primas para fabricar todo lo que se utiliza en la actualidad.

Por consiguiente, la importancia del medio ambiente es fundamental. Ya que ofrece todos sus recursos naturales que necesita el ser humano para alimentarse, vestirse, construir casas, tener luz, transportarse, entre muchos otros beneficios para poder existir. Todo lo que se ve alrededor se obtiene directa o indirectamente del ambiente. Por lo cual todas las sociedades deben garantizar su cuidado para su existencia y hacer uso racional de todos sus recursos.

Sin embargo, los humanos no han valorado su gran importancia como el único hogar que tienen para continuar viviendo en él. Es así como, por medio de sus actividades de explotación y contaminación de los recursos. Está terminando con todos los beneficios y servicios que el mismo brinda.

Dicho todo esto, es esencial la conciencia de la humanidad ante el impacto ambiental de todas sus actividades. Y entender que en la medida que se destruya este sistema, se está acabando con la calidad de vida de las presentes y futuras generaciones.

A día de hoy los datos que demuestran el deterioro del planeta son rotundos y evidentes y sobre ello existe un consenso en la comunidad científica internacional. Esto quiere decir que ha llegado el momento de pasar a la acción para proteger de manera eficaz el espacio en el que convivimos.

El ser humano siempre ha interactuado en mayor o menor grado con el medio ambiente ya que es de él de donde obtiene todos los recursos para su

subsistencia. Sin embargo, en los últimos tiempos, el crecimiento de la población mundial a niveles desmedidos y el aumento con ella de las necesidades de alimentos y diversos tipos de recursos ha llevado al ser humano a generar severos daños en el medio ambiente planetario, algunos irreversibles, como el agotamiento de recursos no renovables, la contaminación de cursos de agua o del aire, la generación de gases del famoso efecto invernadero, etc.

Finalmente, el medio ambiente es fundamental para el soporte de vida y cuidarlo debe ser la tarea siempre de cada ciudadano. Para asegurar su propia existencia en armonía y equilibrio con la naturaleza. En definitiva, el hombre debe conocer el valor que representa su entorno natural para que lo conserve para sus hijos y nietos que merecen vivir en un mundo mejor.

La importancia del medio ambiente estriba en el hecho de que todas las formas de vida toman lugar en él y no en otro lugar, por lo cual su cuidado y preservación debería ser uno de los elementos primordiales de la acción humana. Hoy en día existe una conciencia cada vez más notoria sobre la relevancia de estas acciones y no sólo los individuos si no también los gobiernos y las empresas han comenzado a desarrollar actividades que tiendan a preservar o a limitar el daño sobre el medio ambiente.

La protección del medio ambiente no es más que mantener la visión de un entorno ideal, teniendo en cuenta todas las medidas y propuestas que se deben hacer para conservar la vida humana, así como la vida de la flora y la fauna, pues la protección abarca a todo lo que nos rodea desde el clima, hasta las plantas, los animales e incluso los aspectos socioculturales que son parte de todo nuestro ambiente.

Por su parte, son los recursos naturales, los principales patrimonios que todo ecosistema contiene y que han persistido a lo largo de la existencia del

planeta; sirviendo así para cubrir nuestros requerimientos de alimentación, vivienda, energía y también otros aspectos como vestidos y objetos de uso diario.

La protección del medio ambiente es la regla fundamental que debe cumplir todo ser vivo que permanece en el entorno natural; pues es el medio en el que se establece, se desarrolla; se reproduce y muere. Al incumplir este aspecto; la calidad de la naturaleza se ve comprometida, dirigiéndose hacia el deterioro y a la disminución de sus bienes naturales.

Mantener una constante protección del medio ambiente; no solo garantiza la larga vida para todas las especies que en él habitan, sino que también asegura el bienestar de las generaciones futuras en cada una de ellas, por lo que se hace interesante hacer de esto; un hábito que en lugar de deteriorar se traduzca en mejorar las condiciones día a día.

La protección de la naturaleza como un entorno de vida para todos los seres vivos; significa mantener el máximo miramiento con la vegetación, así como en la fauna y en todos los hábitats.

Al cuidado del medio ambiente, se asocia lo que es la responsabilidad ambiental, orientada directamente a asegurar de forma constante los provechos que la naturaleza nos ofrece; dentro de los que se incluyen los bienes naturales, las especies animales; la flora y con ello la diversidad paisajística.

Tener una máxima protección del medio que nos rodea y los medios necesarios para preservarlo, es el objetivo final de todos los días que nos enfrentamos ante situaciones que podrían deteriorarlo si se hacen con frecuencia.

El método principal para comenzar a proteger todas las áreas naturales yace en la ecología, el estudio completo que relaciona los seres vivos entre sí y con el medio ambiente.

La ecología, por sí misma debe estar organizada en una forma interdisciplinaria, compenetrándose a la misma vez con la biología como biotecnología, con la geografía del paisaje y con la economía medioambiental, participando con la unión de todas sus áreas y dedicándose a la protección del ambiente de forma sectorial.

Todos los conocimientos dirigidos hacia la protección del medio ambiente; se centran en tratarlo como un ecosistema en el que se enlazan todas las áreas por separadas, con el fin de hacer uno a otro dependiente y así poder mejorar todos los aspectos que dirigirán al ambiente como un hábitat ideal a lo largo del tiempo.

Todo medio ambiente debe estar por excelencia en un constante equilibrio, excepto cuando se encuentre alterado en una de sus áreas.

Al mantener la preservación dentro de las prioridades naturales; la protección se encontrará favorable al congeniar todo el ecosistema con los bienes naturales y las explotaciones medioambientales para fines económicos, tratando de crear un equilibrio entre lo que se tiene; lo que se quiere y las medidas que siempre deben estar presentes en todos los hábitats.

La protección del medio ambiente se ha mantenido en una lucha constante desde el siglo XIX; tiempo en el que empezó a surgir la idea de preservar zonas naturales de gran extensión, evitando que la civilización estuviese afectándola sin límites ni preocupación alguna.



Igualmente ha de tratarse dentro de la preservación de la naturaleza, a la protección de las especies; los biotipos y los recursos abióticos, sin dejar de lado el aprovechamiento de los suelos para dar una base integral a todos los cuidados que el ambiente merece.

Una de las tendencias dedicadas a cuidar el medio ambiente y que viene desde la antigüedad; reside en darle mayor interés a la defensa de las plantas y de animales extraños; teniendo como fin abarcar la protección de especies, debido a que son los que en gran proporción también forman parte del hábitat.

En un principio, este amparo se dedicaba exclusivamente a aquellas especies que fueran vistosas y muy atractivas; ya que siempre han sido las de mayor importancia en el aspecto económico y, por ende; pasaron a ser especies que poco a poco se iban incluyendo en aquellas en peligro de extinción.

Hoy en día, la protección del medio ambiente se trata de un todo; pues no solo se abarcan aspectos económicos, sino que muchos de los bienes naturales influyen en recursos aprovechables para la vida y para el desarrollo como las materias primas renovables e incluso para medicamentos.



García. (2019). *Cabroworld*.

A diferencia de las especies comunes como las aves o los mamíferos; la preservación de los biotopos dentro del contexto ecológico, es la base para una buena conservación del ambiente, pues es una protección que no se restringe, pero que sí se debe tomar en cuenta para conformar un verdadero ecosistema saludable.

Teniendo esto en cuenta, ya se aborda la conservación de la biodiversidad de especies y con ello; de la naturaleza, colaborando con la vitalidad del entorno a lo largo de los años.

Conseguir el apoyo de la ciudadanía y sobre todo la concientización del cuidado del medio ambiente, puede llegar hacer algo difícil de conseguir, pero no imposible, el utilizar el cartel como medio de comunicación para llevar información a la ciudadanía, a través de correos, en pantallas de publicidad entre otros, lograremos aportar un poco de nuestra ayuda para el medio ambiente.

La investigación se centra en la realización de carteles y en la investigación de problemas del medio ambiente más vistas en la actualidad de y como por medio de los carteles podemos hacer un cambio en la ayuda para la concientización de medio ambiente.

Maslow (1943, p.13) Hablaba sobre que «Todo tiene relación con todo», a partir de esta afirmación podemos abordar el tema del cartel bajo la visión psicológica que planteó en su Teoría sobre la motivación humana. La estética, una de las más elevadas necesidades del hombre, que se satisface, a través de diseñar, hacer y vivir en alrededores hermosos y circunstancias agradables, que a su vez favorece el desarrollo de las personas y es detonante de que la persona pase, de un estado, a otro, de nivel superior, apoya directamente a satisfacer la necesidad humana de trascendencia.

Como dice Richard (2010, p.5) en la introducción al Diseño Gráfico: Una historia abreviada: «El punto de partida fue el cartel. Como hoja única, sin doblar e impresa sólo por una cara, es el medio más simple del diseño gráfico. Ejemplifica los elementos esenciales –alfabeto e imagen- y sus medios de producción».

Por ello es importante conocer el origen y evolución del cartel con un enfoque artístico a través de su historia.

Barnicoat (2012, p.6) «El origen de los carteles se puede ubicar en dos épocas distantes y determinadas por la finalidad para la cual fue diseñado. La llamada era moderna del cartel y la primera guerra mundial»

Chéret (1800, p.30) aseguró incluso que para él «los carteles no eran necesariamente una buena forma de publicidad pero que, en cambio, eran excelentes murales».

Y así con esta información tomaremos en cuenta para la realización de carteles.

«Lo pequeño es bello», «Régimen alimenticio para un pequeño planeta», «Lo local es mejor que lo global». Esos son los eslóganes de los movimientos ambientalistas desde finales de la década de 1960 por Kwang (2018, p.39).

Claudia (2002, p.10) Tiene una forma de pensar acerca del medio ambiente donde dice que «Pensar en plural es la clave. Cada cual, desde su casa, su oficina, en su barrio, en la calle, en una playa reconozca cuan maravilloso es vivir en el planeta Tierra y más aún en un país como Colombia, y decídase a hacer algo por asegurarle mundo a las próximas generaciones.»

Rafael (2017, p.319) habla sobre «La concepción y las prácticas predominantes de la educación están muy alejadas del principal problema que hoy tiene la Tierra: la destrucción medioambiental que, además de devastar la naturaleza, genera empobrecimiento, explotación laboral, expulsión de comunidades de sus territorios y nuevas migraciones provocadas por el cambio climático.»

«Nos pone ante la urgencia de avanzar en una valiente revolución cultural», pues desgraciadamente «no disponemos todavía de la cultura necesaria para enfrentar esta crisis ecológica». Meadows (2006, p.320)

Alicia (2005, p.7) nos dice que «cuidar el medio ambiente es responsabilidad de todos» y es por esto que como diseñadores debemos de hacer algo para contribuir a la causa.

Como nos explica Margolin (2008, p.11) la pregunta fundamental para las profesiones de diseño debe ser como reinventar la cultura del diseño de manera que puedan identificarse claramente y plasmarse los proyectos valiosos y así como otros profesionales están encontrando formas de ganarse la vida en la

cultura sustentable, lo mismo deberán hacer los diseñadores con miras a crear nuevas formas en su práctica.

### **2.1.8 Definición de conceptos**

#### Ambientalista

Ser ambientalista hoy en día es uno de los movimientos sociales y comunitarios donde la causa principal es la protección y preservación del medio ambiente. Donde este tipo de movimientos ha ido creciendo en la medida en que ha crecido los problemas medio ambientales. Sus principales objetivos son preservar el medio ambiente, prevenir la extinción de especies de animales y vegetales, combatir la destrucción del medio ambiente y crear conciencia en la población sobre la responsabilidad humana en las alteraciones del ecosistema.

#### Cartel

Richard Hollis (2010) “El cartel es uno de los medios más funcionales y efectivos para la comunicación de mensajes e información de tipo comercial o ideológico.”

Tiene como definición que es un medio de comunicación puesto que este medio facilita la expansión de información que se quiere a dar a conocer en la sociedad.

#### Comunicación

La parte de la comunicación es esencial para dar a conocer la información a la sociedad, ya que la comunicación no es más que la acción de intercambiar información entre dos o más personas con el fin de transmitir o recibir un mensaje. Los pasos básicos de la comunicación son la formación de una intención de comunicar, la composición del mensaje, la codificación del mensaje, la transmisión de la señal, la recepción de la señal, la decodificación del mensaje y así se genere la interpretación del mensaje por parte del receptor.

## Gráfico

Se dice que un gráfico es la representación de una o más líneas o bien pertenece a la escritura o imprenta. Un gráfico es, además, la representación de figuras o signos. O como comúnmente lo conocemos es una imagen.

## Ilustración

La ilustración es una publicación, comúnmente periódica, con láminas y dibujos a parte del texto que suele contener. También hace referencia a un movimiento ideológico del siglo XVIII o también conocida como el siglo de la razón.

## Exposición

A grandes rasgos es una convocatoria, generalmente pública, en la que se exhiben colecciones de objetos de diversa temática, como arte, hallazgos arqueológicos entre otros. Las exposiciones se presentan preparadas al enfrentarse a ellas así se dirá con toda la seguridad el tema a exponer. las exposiciones pueden ser de objetos originales o de reproducciones, virtuales y mixtas. Así entonces conocemos como exposición a la presentación de algo para ser visto.

## Ambiente

Este concepto puede utilizarse en referencia a lo que nos rodea, es decir puede ser un fluido que rodea un cuerpo. La temperatura ambiental es un claro ejemplo, puede dar cuenta del estado del aire o la atmósfera.

El ambiente puede referir incluso a las condiciones o circunstancias de un lugar, una época o un grupo. En otras palabras, ambiente es un conjunto de elementos naturales y sociales que están estrechamente relacionados, allí se despliega la vida de los seres biológicos, acompañado de elementos físicos.

El medio ambiente es donde encontramos estos elementos naturales, proporcionados por la naturaleza para que los seres vivos puedan convivir de manera agradable.

### Sociedad

Como sociedad entendemos que es el conjunto de personas que se relacionan entre sí, de acuerdo a unas determinadas reglas de organización, y que comparten una misma cultura o civilización en un espacio o un tiempo determinados.

### Contaminación

La contaminación si bien sabemos es todo aquello donde está la presencia de componentes nocivos (ya sean químicos, físicos o biológicos) en el medio ambiente (entorno natural y artificial), que supongan un perjuicio para los seres vivos que lo habitan, incluyendo a los seres humanos. La contaminación ambiental está originada principalmente por causas derivadas de la actividad humana, como la emisión a la atmósfera de gases de efecto invernadero o la explotación desmedida de los recursos naturales.

### Concientizar

Concientizar a una persona implica hacerle tomar conciencia de un asunto determinado, mostrarle una verdad a través del diálogo y hacerle reflexionar sobre un asunto concreto. Una persona se concientiza de algo cuando se ha mentalizado de ello, es decir, cuando es consciente de las consecuencias que tienen sus actos. Tomar conciencia de algo implica vivir de una forma consciente, es decir, buscando la profundidad de la realidad.

### Entorno

El entorno es aquello que rodea a algo o alguien. En ese sentido, tendríamos que decir que estamos hablando de lo que se conoce como entorno

social. Este es el conjunto de circunstancias y condiciones laborales, familiares, educativas o económicas que rodean a toda persona. Es decir, es la cultura en la que ese hombre o mujer ha crecido y se ha educado.

### Bocetos

Un boceto se refiere al esquema o el proyecto que sirve de bosquejo para cualquier obra. Se trata de una guía que permite reproducir o exhibir sobre un papel una idea general antes de arribar al trabajo que arrojará un resultado final. El boceto carece de detalles y, en la mayoría de los casos, no posee terminaciones. Su objetivo es simbolizar ideas, pensamientos o conceptos, sin preocuparse por la estética. Por eso, generalmente se realiza sobre cualquier clase de hoja y sin necesidad de disponer de instrumentos de dibujo auxiliares.

### Hábito

Nos referimos a un hábito cuando hacemos referencia a un acto que tomamos por costumbre, es una acción que alguien realiza tantas veces que se vuelve un hábito para ella, Los hábitos por lo general son movimientos sencillos de las personas para complementar su vida de momentos y funciones, muchas veces un hábito puede ser una distracción para quien lo realiza, son costumbres, propias del ser humano que se adaptan al entorno que nos rodea.

### Instruir

Este término se entiende por enseñar o formar a alguien. Comunicar de una manera alguna, idea, pensamiento o conocimiento. Dar a conocer, a alguien el estado acerca de algo o comunicar un aviso.

### Diseño

Normalmente, por diseño se conoce el arte de proyectar el aspecto, la función y la producción de un objeto funcional por medio de signos gráficos



(carteles, logos, animaciones, portadas, etc.) La persona que practica el oficio del diseño recibe el nombre de diseñador. El diseñador ha de tomar en cuenta los aspectos estéticos y funcionales del objeto.

## CAPITULO III

### 3.1 Teoría y autores

#### 3.1.1 El medio ambiente

Durante la historia se ha demostrado que muchos autores muestran teorías acerca del tema, a continuación, mencionare algunos de ellos.

Primeramente, comencare hablando del medio ambiente y el cuidado que hay en el últimamente, si bien hemos notado que nuestro entorno ha habido muchos cambios y este uno de ellos, como el clima, la fauna y flora entre otros.

Pearce y Turner (1995) señalan que en los años setenta empieza a percibirse los problemas de los recursos naturales y el medio ambiente a partir de cuatro posiciones:

La primera corriente está dominada por la eficiencia económica y su principal instrumento es el análisis costo-beneficio. Esta concepción se fundamenta en el utilitarismo y en los derechos de propiedad; permite al mercado regular la explotación de los recursos. El optimismo tecnológico y las posibilidades de sustitución, en función de los precios, dejan el campo libre a la explotación de los recursos naturales y del ambiente. Está ausente toda consideración, tanto intra-generacional (con referencia a la distribución) como intergeneracional, es decir, la economía ambiental (pag.98).

Todos los factores que pertenecen al medio ambiente son modificantes del sistema, es decir que cada uno de ellos puede determinar el curso; el avance y el deterioro de su existencia. De este modo, hacer hincapié en la recuperación diaria de la salud vital del ambiente es el objetivo, pues con el tiempo el desgaste ha sido predominante, conllevando a realizar reacciones inmediatas.

Así mismo además de permitirse definir el medio ambiente como un todo, el mismo se divide en un ambiente físico, biológico y socioeconómico; cada uno de ellos también requieren de cuidados, los cuales deben prevalecer a través del tiempo y por todos los que integran el entorno.

En relación a los 3 ambientes que hacen parte del medio en su totalidad; se tiene en primer lugar el ambiente físico constituido y definido por el clima, los entornos geológicos y la contaminación.

Por otra parte, cuando se habla de ambiente biológico se hace referencia a la población humana; así como a la flora, la fauna y el líquido vital, el agua; mientras que el ambiente socioeconómico incluye la ocupación laboral, los ámbitos de urbanización y desastres, comprendiendo que todas ellas en su mayoría son ocasionadas por las actividades del hombre o también; por efectos de la naturaleza.

Este es un aspecto que ha traído mucha polémica en los últimos años; pues hoy en día se hace imprescindible mantener un ambiente bien cuidado para prolongar la vida de todos los seres vivos.

El interés de hacer esto un hábito para todos los que conforman el entorno natural; radica en mejorar la calidad de los bienes naturales y poder hacer que duren con un buen funcionamiento, a pesar de los factores que vayan intentando modificar su estructura original.

Es imposible mantener un ambiente cuidado, cuando todo lo que lo constituye se encuentra alterado y cuando ninguno de ellos es capaz de darse cuenta del daño.

Con un buen cuidado y lo mejor; con una excelente estrategia de educación ambiental, la protección en todos los medios naturales cada vez irá recobrando mucha más fuerza y con ello; se podrá definir el cambio de un lugar habitable para todos los seres vivos y por un tiempo ilimitado; sabiendo que ese es el punto clave a mejorar por parte de todos los que conforman cualquier tipo hábitat.

La vida en general está implicada netamente con la salud del ambiente, siendo necesario trabajar para conseguir su vitalidad; disminuyendo todos los riesgos que cada día hacen que se deteriore en toda su extensión, para darle protagonismo a las fortalezas y todas las medidas posibles que conseguirán en lugar ideal para todos.

Boulding (1966) plantea “la posibilidad de que existan límites al crecimiento económico por el posible agotamiento de los recursos.” (p.43)

La importancia alcanzada, en la última década del siglo XX, por los fenómenos de contaminación global como el efecto invernadero, el deterioro de la capa de ozono, ola lluvia ácida ha forzado el diseño de políticas medioambientales de ámbito internacional y la adecuación de los mecanismos de regulación a estas nuevas problemáticas.

Para conseguir que el ambiente empiece a recuperarse de todos los daños que ha vivido a lo largo del tiempo y de la contaminación por las actividades humanas; es importante cumplir con ciertas medidas y en todos los aspectos; ya

que haciéndolo al pie de la letra el tiempo de vida se duplicará; manteniendo la calidad del ambiente disponible para todos los seres vivos.



Downgraf. (2019). *Time*.

Pero así también debe de haber acciones que inciten a tomar buenas decisiones para el cuidado del medio ambiente.

Berlyne habla sobre las propiedades colativas que no es más que aquellas que provocan respuestas investigativas. Berlyne (1960) señala que “Las propiedades colativas del ambiente son aquellas capaces de provocar respuestas investigadoras, inquisitivas en la persona que percibe un determinado estímulo ambiental (entendido de manera amplia, como imagen ambiental)” (p.150)

Descritas por Berlyne (1960) son:

La complejidad, o grado en que una variedad de componentes caracteriza el estímulo ambiental.

La novedad, o grado en el que un estímulo contiene características nuevas o previamente desapercibidas por la persona.

La incongruencia, o grado en el que un factor estimular no se ajusta a su contexto.

La sorpresa, o grado en el que no se confirman las expectativas de la persona sobre la situación perceptiva. (p.150)

Otro autor que contribuye al cuidado del medio ambiente con la teoría funcionalista de Brunwik (1956):

Parte de la idea general de que la información sensorial que proviene del entorno y que posibilita la percepción ambiental de una persona, nunca tiene una correlación perfecta con el entorno real. Así, la persona recibe constantemente señales complejas y engañosas sobre el ambiente. Esta ambigüedad en la percepción comporta que la persona que observa un entorno deba estar haciendo estimaciones probabilísticas de la verdadera situación, elaborando juicios probabilísticos sobre el ambiente. (p.158)

### **3.1.2 La psicología en el diseño**

La obra de James J. Gibson, produjo un gran impacto dentro de las teorías clásicas de la percepción en Psicología. Su concepción radicalmente diferente sobre el modo sobre cómo percibimos, le supusieron no pocas críticas por parte de las diferentes tradiciones.

Para James Gibson (1950)

la percepción del ambiente es más directa y menos procesual de lo que se había estado manteniendo desde los posicionamientos cognitivistas. La percepción es holística e integrada en un marco ecológico, de manera que las propiedades ambientales se perciben no como puntos diferentes y aislados sino como entidades significativas dentro de un determinado contexto ecológico de variables relacionadas entre sí. (p.159)



Fondo Mundial para la Naturaleza. (2015). *Your convenience is their.*

### 3.1.3 Una persona creativa

Aunque las ideas sobre la percepción de Adelbert Ames son anteriores a las de los otros autores analizados, Ames responde al hecho de que su aportación representa una de las corrientes más actuales en Psicología Ambiental: el transnacionalismo, del cual fue él uno de los fundadores.



Para Ames, Ittelson y Kilpatrick, 1952):

La persona ejerce un rol activo en el proceso perceptivo y esta participación es, a la vez, dinámica y creativa. La persona percibe el entorno e interpreta en función de los principios adquiridos a lo largo de su experiencia ambiental.



Steffen Kraft. (2018). *¿En dónde está mi casa?*

Así nos damos cuenta que la parte creativa es importante en toda actividad y profesión u oficio, ya que la creatividad es la innovación y la opción de optar por algo nuevo, por eso elegí el cartel como medio de transmisión para la concientización del medio ambiente en Comitán de Domínguez.

### 3.1.4 El cartel

Así pues, desde la invención de la imprenta, que permite mensajes masivos, y sobre todo con la generalización de la impresión en color a mediados el siglo XIX, el cartel ha tenido un protagonismo indiscutido tanto en el ámbito de

la publicidad como en el de la propaganda, y sigue vigente y adaptado en plena era digital.

Qué es y cómo debe ser un cartel para atraer la mirada, cuáles son las razones de su permanente seducción y cómo ha ido evolucionando a la vez que el conjunto de la publicidad y la propia sociedad contemporánea, son cuestiones que plantea esta obra, que aúna rigor y amenidad, que describe a los grandes artistas de cada momento, así como las razones por las que el cine, el turismo o la política se han interesado tanto por el cartel, sus rasgos permanentes y las aportaciones de cada etapa; todo ello narrado con abundancia de ejemplos.

Para Renau (1937)

El cartel publicitario, por la condición dinámica de su función, por su sagaz sentido de lo inmediato y ductilidad para captar los matices más fugaces de la vida moderna, se erige en expresión indiscutible y genuina de una época. Sus caracteres dominantes, a pesar de la oficiosidad de su papel y de su profunda unilateralidad, reflejan hasta cierto punto los problemas económicos

y sociales que preocupan al mundo (p.22).

Es por esto mismo que el cartel, al ser un medio tan importante e influyente en la sociedad puede colaborar para este proyecto y sobre todo dar respuestas positivas a lo que se quiere lograr. En consecuencia, considero, que han cumplido con su objetivo eficazmente.

Si bien decía el autor por parte de la Facultad de Comunicación de la Universidad de Sevilla que:

En una sociedad cada día más urbana, con ciudadanos que están muchas horas cada día fuera del hogar, circulan o caminan por sus calles y plazas, compran o almuerzan, el cartel tiene su sitio. Toda la cultura y todos los

eventos de la urbe recurren hoy al cartel [...] El cartel sigue dominando la ciudad (Godoy, 2014, p.185).



Emily Giligio. (2016). *Cultura colectiva*.

Pues sin olvidar el carácter estético “debe insistirse en que la principal función de todo cartel es responder a los objetivos persuasivos del anunciante, con independencia de la naturaleza de este, y con la finalidad de alcanzar la máxima eficacia publicitaria” (Godoy, 2014, p.19).

El cartel se ha convertido actualmente en una de las modalidades más explotadas en congresos, cursos y seminarios, para compartir resultados de investigaciones, experiencias, ... Es un material gráfico que transmite un mensaje, está integrado en una unidad estética formada por imágenes que causan impacto y por textos breves.

Ha sido definido por algunos estudiosos como "un grito en la pared", que atrapa la atención y obliga a percibir un mensaje. También puede definirse como un susurro que, ligado fuertemente a las motivaciones e intereses del individuo, penetra en su conciencia y le induce a adoptar la conducta sugerida por el cartel.

Un cartel significa comunicación visual de un mensaje expresado gráficamente. El cartel está considerado como un medio publicitario de gran importancia formado por imágenes o textos cuya función es atrapar la atención percibiendo un claro mensaje a modo de "grito en la pared".

La evolución del cartel ha sido bastante considerable, puesto que es necesario tener en cuenta las modas y cambios de las actuales condiciones técnicas y sociológicas. Aumento de anuncios en vallas publicitarias urbanas, gran importancia de la imagen, modernos procesos técnicos abandonando las antiguas técnicas litográficas.

A pesar de los años transcurridos, el Cartel es un fenómeno a la vez que social, económico, que ha pasado a formar parte de la historia del arte. Resulta una tarea compleja encontrar el lugar correspondiente para el cartel dentro de las artes pictóricas. Se podría considerar como una rama de pintura (pensamiento equivocado), podría estar ubicado entre las artes decorativas, pero el cartel no es un elemento decorativo de libre interpretación.

El cartel significa la renuncia del artista ocultando su personalidad ante este tipo de tarea, sólo debe ser un medio de comunicación entre el emisor y el receptor.

Un diseñador de cartel cumpliría la misma misión que un funcionario de telégrafos ya que transmite una noticia sin ninguna otra explicación u opinión, proporcionando un claro y bueno mensaje.

El atractivo visual y la fuerza emotiva de un buen cartel, hacen de él una forma eficaz para comunicar mensajes a las personas, a un grupo, a una institución, ... por esta razón el cartel ha pasado a ocupar, en los medios de comunicación, un importante lugar.



Fondo Mundial para la Naturaleza. (2017). Colección *time is running out for them not for plastic*

Ha sido empleado en la política, en el comercio, en la industria, en la educación y la salud; por tal motivo es importante que se aprovechen todas sus posibilidades y se alcancen los efectos previstos al planearlo, realizarlo y difundirlo.

El cartel es un valioso recurso para propiciar la formación de conductas positivas.

Como todos sabemos los carteles no sólo se crean e imprimen con el fin de decorar y hacer bonito en su lugar de instalación. Con ellos las empresas, negocios y trabajadores difunden su mensaje, el cual es diferente dependiendo de quién sea quien lo mande y de a quien vaya dirigido. Además, también nos transmiten toda la información necesaria para que nos puedan llegar a interesar los servicios que dicha compañía o trabajador nos ofrece.

A veces hay elementos gráficos a nuestro alrededor que, por ser tan habituales, como el cartel, nos pasan casi desapercibidos, como una parte más del paisaje visual por el que transitamos.

De vez en cuando alguien o algo nos llama la atención sobre estos elementos, haciéndonos parar un momento para reflexionar sobre su importancia, o simplemente para admirar su belleza.

Desde hace tiempo han evolucionado mucho las técnicas tanto de captación de imágenes, como de diseño o reproducción, pero el objetivo final de este vehículo comunicativo, no deja de ser el mismo, que se podría relacionar con los modelos de la publicidad clásica.

### **3.1.5 El cartel digital**

Así pues, un cartel digital es una pantalla que permite mostrar al público diferentes piezas visuales con el fin de impulsar algún producto y/o servicio, o como en este caso de información pública, con este sistema de cartelería digital se puede generar un vínculo importante con el público al que va dirigido.

En el proceso y desarrollo del cartel es importante tomar varios aspectos de ello, ya que la diferencia y lo innovador puede hacer la diferencia entre el resto, es por esto que la creatividad es parte fundamental durante la realización de carteles.

Desde a mediados del siglo XX, se han propuesto varias teorías de la creatividad donde expliquen el fenómeno de este “desde el estudio de rasgos individuales, sostiene que la inteligencia es condición necesaria pero no suficiente para la creatividad” (Torrance, 1962, p.15).

Una de las teorías mas famosas de la creatividad es la teoría de la gestal, que habla prácticamente sobre el como una persona percibe las cosas que lo rodea.



Surfrider. (2019). *Global warming.*

Surfrider. (2020). *Reduce, Reuse y Recycle.*



Hay una fuerte analogía entre el proceso de pensar creativo y el proceso perceptivo: comprender significa captar conexiones, entre los estímulos percibidos, generando relaciones de tipo casual o formal. Según esta corriente, el proceso es más creativo y el producto más novedoso cuanto más marcado aparece el cambio de orden, la diversidad de conexiones.



Wertheimer aplicó en forma directa los aportes de la Psicología de la Gestalt al proceso de pensamiento creativo. Él opina que un problema se corresponde con una figura abierta, y produce en el que piensa una tensión que hace que de inmediato lo impulse al restablecimiento del equilibrio, o sea, hacia la “figura cerrada”. (Wertheimer, 1890, p,154)

Utiliza el vocablo creativo como sinónimo de productivo, y considera que el enfrentamiento a un problema se asimila con un esquema de representación similar a una figura abierta.

Entonces, esto significa transformar productivamente el planteamiento inicial del problema: iniciar una búsqueda a través de una especie de hilo conductor, mediante el cual cada percepción no queda aislada, sino que se vincula o anuda directamente con la siguiente. Hay que aprender a mirar de una forma distinta un problema; desterrar la rutina con la que se hace y darle un giro al percibir.

#### A comparación de Teoría Existencialista

Para esta teoría el descubrimiento de los problemas es tan importante como encontrar las soluciones y este descubrimiento original del problema es lo que distingue a los creadores de los que no lo son. Los individuos en estas instancias deben hallarse en situación de poder someterse al problema con todo lo que ello implica, sin perder la libertad para dejarse dominar por las ideas que “andan flotando” en el encuentro.

Es importante recordar que en este momento de “encuentro” se rompe el equilibrio personal como en todo problema, lo impulsa a la búsqueda de una solución que es la que restablecerá el equilibrio. El encuentro del individuo con su propio mundo, con el entorno y con el mundo del otro hace posible la creatividad. (May, 1988, p.160)

La psicoterapia existencial propuesta por Rollo May es un proceso en el cual se indaga sobre la existencia de ese individuo que solicita ayuda. Lo que se busca son las principales preocupaciones que lo aquejan, las cuales se analizan mediante el diálogo. El objetivo es identificar los prejuicios y detectar las formas de proceder que generan efectos negativos. Dicha psicoterapia, no necesariamente conduce al bienestar, sino a una forma más racional de enfrentar la vida.

Todas estas teorías y mas han ayudado a investigar un poco mas sobre la creatividad y a entender este tema. Otro autor nos explica de una perspectiva diferente vista por un niño.

Para Wallon (1951)

La parte activa y personal del niño en la elaboración del sistema de escritura parece ser más importante que su imitación de las producciones del adulto. Porque el niño por medio de su proceso enseñanza aprendizaje puede elaborar diferentes carteles para anunciar que cuiden el medio ambiente.

En el mundo de la comunicación no todos los carteles realizados cumplen además de su función publicitaria, la de aportarnos un plus estético que merezca el esfuerzo de su conservación.

Es por eso que el cartel es un medio funcional para dar a conocer e informar sobre la concientización ambiental y prevenir cosas mayores en nuestro entorno en cuanto a contaminación extinción de fauna y flora entre otros.

Está claro que carteles han existido siempre, desde que conocemos la representación gráfica, así que lo que encontramos aquí es una referencia de lo que en las notas se denomina el cartel moderno, y que recoge trabajos desde finales del siglo XIX hasta 1975, pertenecientes a los fondos del museo. Las fechas de inicio tienen que ver con la revolución industrial y los inicios de la moderna comunicación comercial o publicitaria.

Desde entonces han evolucionado mucho las técnicas tanto de captación de imágenes, como de diseño o reproducción, pero el objetivo final de este vehículo comunicativo, no deja de ser el mismo, que se podría relacionar con los modelos de la publicidad clásica recogidos en el acrónimo AIDA (Atención, Interés, Deseo y Acción), al que algunos añaden también una C de contexto. En esta exposición se pueden constatar otros dos factores que no valora la publicidad como la B de belleza y la D de diseño.

Es así que, Los carteles a lo largo del proceso de consolidación y profesionalización del diseño gráfico se han convertido en pilares fundamentales para el reconocimiento del oficio de diseñar como escenario de transformación social y cultural de nuestro entorno.

Ahora más que nunca y a pesar de la explosión de los medios digitales, el cartel sigue iluminando nuestras calles y paredes con el único objetivo de pintar e ilustrar la vida de las ciudades a través de la poesía del diseño.

El cartel es una oportunidad para ver de manera diseñada nuestra realidad, ya que gracias al trabajo del grafista el cartel se estableció como una ventana en la cual la sociedad industrial se asomó a la modernidad y se manifiesta en un entorno cambiante, múltiple y dinámico: la calle.

Gracias a la expresividad y potencia comunicativa del cartel, los diseñadores gráficos hemos encontrado allí la posibilidad de construir estructuras discursivas que involucran a muchas personas que, en un solo instante, logran captar un mensaje por medio de la elocuencia de la gráfica a través del color, la forma, la composición y la tipografía.

Por todo ello, el cartel se ha establecido como uno de los productos que con mayor precisión define la labor de los diseñadores gráficos. Podemos considerarlo como un medio por excelencia de la comunicación visual urbana, un espejo de la sociedad donde ésta puede reconocer sus gustos e intereses de época, sus tensiones sociales y políticas, sus sueños, sus debates y frustraciones, sus necesidades y dinámicas de consumo, pero también se convierte en un instrumento de denuncia que fija su grito en la pared cuando otros recursos no son suficientes o simplemente no existen.

Pero el cartel también es un reto, una provocación que exige el ejercicio a plenitud de las competencias del diseñador: capacidad de síntesis, eficacia en la resolución de la comunicación y un factor expresivo sin el cual el diseño carecería de su espíritu trascendental.

A pesar de que en la actualidad existen medios de difusión de imágenes variadas y complejas, el cartel no ha perdido vigencia. Al contrario, se renueva en múltiples superficies del tejido urbano. Pone en evidencia que lo que podemos entender como un medio de comunicación, excede las apreciaciones sobre las condiciones materiales del soporte.

El cartel es entonces un medio de comunicación e información, pero también una manera particular que tiene un grupo social para comprenderse a sí mismo, y que bien puede estar impreso en papel, como tradicionalmente ha sido; pero en la actualidad se podría pensar que también puede tener otros

mecanismos de flujo, o que puede tener otros soportes sin que se llegue a perder su esencia comunicativa.

### **3.1.6 La imagen como objeto social**

A pesar de que la palabra cartel esté definida por su naturaleza material y el proceso de reproducción técnica que llevó a la imagen a un soporte de un material y un formato, la necesidad de utilizar la imagen como un elemento de construcción social va mucho más atrás.

El surgimiento de asentamientos humanos a lo largo de la historia generó el concepto de grupo y con él la noción de sociedad. Estos espacios físicos se convirtieron en más que un lugar más, al asentarse las comunidades, los lugares adquirieron un valor emotivo y generaron una nueva relación con el entorno.

Estas dinámicas de sociedad dieron origen al concepto de ciudad, entendido no sólo como un lugar sino como un acontecimiento en el cual los ciudadanos entran en relación entre sí y con el entorno mismo.

A partir de este juego de relaciones urbanas, la imagen se convirtió en un objeto de cohesión que vinculaba a los habitantes de un lugar, que les permitía hacerse conscientes de las realidades y normas que imponía esta nueva relación.

De ahí, que el cartel es por naturaleza un objeto social y que sus posibles variaciones, comerciales, publicitarias, políticas, culturales o de problemática social, siempre mantienen esa noción de lo público y con esta la necesidad de convertirse en habitantes de la ciudad.

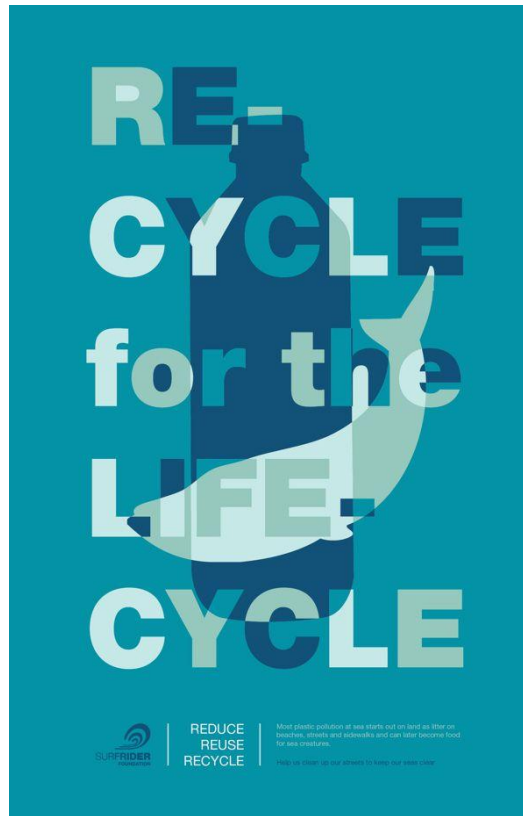

Surfrider. (2020). *Reduce, Reuse y Recycle*.

Esta genealogía de la imagen pública, hace evidente la tendencia, que cada vez más podemos ver en el cartel contemporáneo, a abordar las problemáticas sociales como su temática principal. Autores de países como Francia, Japón o Israel, han mostrado un profundo compromiso con las problemáticas que cada día se hacen más visibles, y los diseñadores y creadores de imagen con más frecuencia hacen uso de su labor para alzar la voz y dar a conocer su parecer ante temáticas cada vez más complejas.

A lo largo del mundo las bienales y concursos de carteles han proliferado, y normalmente proponen como objeto de trabajo realidades como el SIDA, los problemas ecológicos, el maltrato infantil, la migración o la guerra, dejando de lado las miradas superficiales o las problemáticas meramente formales o estéticas.

Los diseñadores de hoy nos cuestionan sobre la labor como gestores de la sociedad, y el mero papel plástico que en algunos momentos se le dio, ya no es suficiente ante la responsabilidad de la imagen para una sociedad que cada día más busca hacerse consciente de su ser.

Tal vez el miedo generado sobre nosotros por tantos años ha hecho que miremos hacia otro lado, que pensemos en otras cosas que no generen problemas, que evitemos la confrontación con la realidad, pero hasta cuándo podremos seguir sin mirar de frente nuestras aflicciones, sin darle a la imagen ese papel social y entender el poder que ésta tiene en la sociedad.



## CAPITULO IV

### **Análisis y resultados de investigación**

Durante la investigación he encontrado como resultado, que los carteles son una de las mejores opciones para dar a conocer información de una manera creativa y que los usuarios encuentren una conexión y concienticen sobre el tema, así como reglas y leyes que se utilizaran para la creación de los carteles.

A partir de todo lo que se investigó, me pude percatar que hay muchos temas que no se ha tomado en cuenta en cuestión del cuidado del medio ambiente, ya que todo esto abarca la particularidad de cosas que hacemos en nuestro día a día y todo repercute en nuestra vida.

En cuanto a los temas decidí escoger conceptos que formará una oración, el cual conformará una colección de 9 carteles llamado “El amor por la vida” que dará a conocer nuestra realidad, y por lo que últimamente acontecemos en nuestro día a día y escuchamos que sucede diariamente, es así que la oración es: “Si amamos nuestro planeta respetaríamos de ella, un granito de ayuda cambiaría nuestra realidad”. Esta oración ayudara a la conceptualización de los carteles y que vaya más allá de solo una frase o ilustración. Oración tomada por la ardua investigación ya realizada.

En la investigación también descubrí que, hay ciertas técnicas que ayudan a que el usuario pueda tomar más atención a los que está viendo y sobre todo que lo que ve no pase desapercibido, esto por la mayoría de propuestas que se puedan ver en las calles o redes sociales, y con esta técnica no pase desapercibido los carteles. La ley de la Gestal, será la técnica a utilizar, puesto que es una buena opción debido a la complejidad y el objetivo que tengo en el proyecto que es la concientización ambiental.

Los colores a utilizar serán colores naturales, porque se debe mantener esa armonía con lo gráfico y la coherencia entre ambos, todo esto manteniendo mi estilo y técnica al ilustrar y a mi tipo de composición, para hacer esta colección más única y memorable.

## Sugerencias y propuestas

### Si amamos



Composición:

Utilice colores cálidos y fríos haciendo referencia a la playa, colores que son el motivo por el cual vamos a la playa, así como una composición uniforme yendo del centro de la parte superior a la parte inferior.

Si amamos...

Cartel creado por la principal problemática del aumento de basura en los océanos, en el último año se ha encontrado entonces, si amamos ¿Porque no cuidar de él? Porque tenemos que esperar a que algo malo pase para cambiar nuestra forma de actuar y de pensar.

## Nuestro



Composición:

Los colores que utilice son alusivos de la forma en lo que se conoce al planeta tierra, con formas orgánicas para representar al mismo.

En cuanto a la frase “no se puede ocultar lo que sucede” y es que en cuanto algunos ayudan y quieren hacer un cambio los problemas ambientales siguen sucediendo y con mayor frecuencia. Pero debemos seguir apoyando con la causa, pues ahora depende de nosotros si queremos mejorar el ritmo de vida de las futuras generaciones.

## Planeta

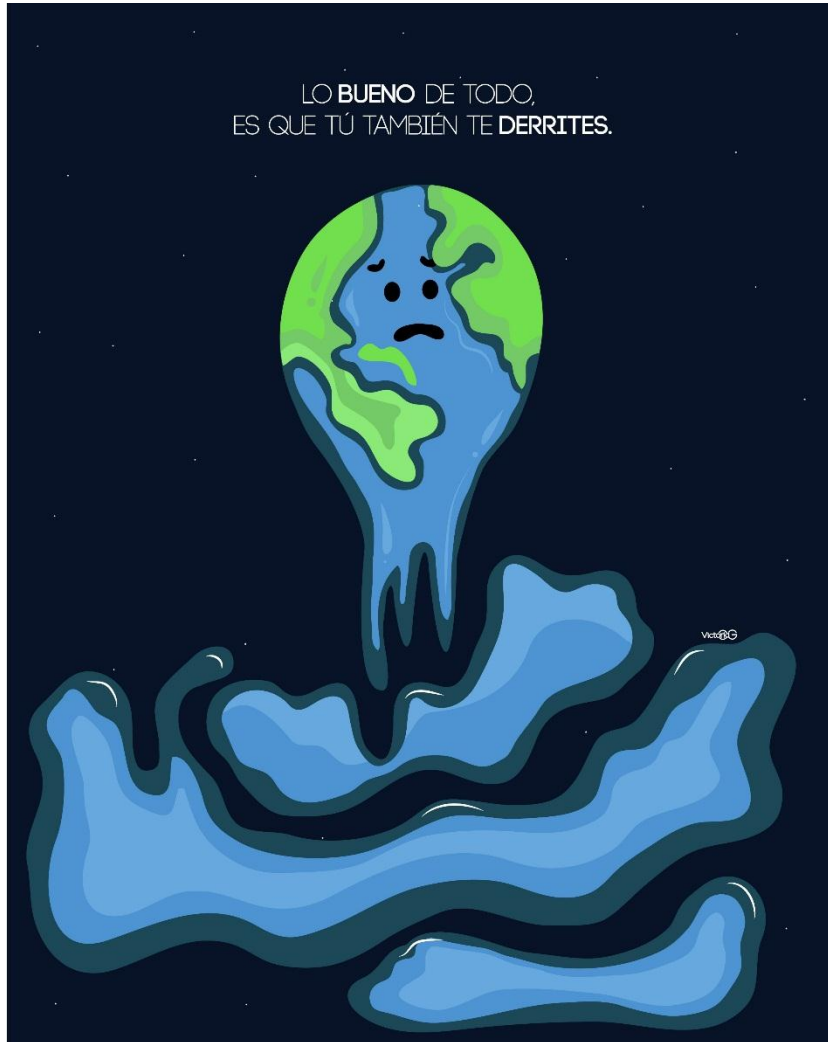

Composición:

Los colores que utilice son alusivos de la forma en lo que se conoce al planeta tierra, con formas orgánicas para representar al mismo.

Conforme pasa el tiempo el clima ha ido cambiando y sobre todo afectando a nuestro ecosistema, es lo principal que quise mostrar en el cartel, así como el calentamiento global.

## Respetaríamos



Composición:

En cuanto a la composición del cartel, como todos los demás es formada por figuras orgánicas y de manera abstracta.

Una de las cosas más importantes que debemos tomar en cuenta es que la paz, en el mundo es cada vez más escasa, en cuánto los problemas entre nosotros mismos, en el planeta tierra entre otros.

## De ella



### Composición:

Represente a la madre tierra en una mujer, con el cuerpo de arena de tiempo, esto debido a que, el tiempo en el que podemos hacer algo para cambiar nuestro futuro es escaso, y es así con los colores elegidos para dar alusión a la naturaleza.

Se nos acaba el tiempo...

El tiempo cada día se agota, y el planeta tierra necesita de nuestra ayuda.

Un...



Composición:

Un.... Un momento se pasa muy rápido, y la vida se ha hecho para disfrutarla, el planeta tierra se esta acabando conforme cada segundo pasa, y debemos de cambiar de padecer.

ma la flora...protégelo. La flora es parte fundamental del planeta tierra, es signo de vida, y los más hermoso que podamos ver en la vida.



## Granito



Composición:

En este cartel utilice una técnica diferente a los demás, los pétalos de la flor forman la frase "Planta un árbol y estarás sembrando conciencia"

Si nos propusiéramos sembrar un árbol cada uno de nosotros como personas, el mundo sería otro, los problemas que pasamos por más mínimos que sean como el buscar una sombra a la orilla de la calle...

## De ayuda



Composición:

En este cartel como en el anterior use la tipografía formando el planeta con la palabra “Help”.

Con colores representativos al planeta tierra.

El planeta tierra nos esta dando consecuencias por los hechos que en los últimos años hemos cometido.

## Cambiaría nuestra realidad



Composición:

Se la diferencia...

Nosotros  
podemos hacer el  
cambio para las  
futuras  
generaciones, aún  
estamos a tiempo  
para salvar lo que  
más amamos.

Con uno basta para marcar la diferencia en la humildad, uno es el comienzo de todo y el cambio de muchas cosas importantes que se puedan venir.

## CONCLUSIÓN

El objetivo fundamental de esta tesis era la realización de carteles para la concientización del medio ambiente, con la información ya vista y obtenida a lo largo de esta investigación.

Es así, que la aportación principal del proyecto consiste en dar a conocer información primordial, de una forma creativa y vista de una manera diferente, en la que la sociedad pueda darse cuenta de lo que está sucediendo en nuestro alrededor, y que conforme pasen los días las cosas y factores de la contaminación aumentan. Partiendo de la base de que éste es un mundo de todos y para todos, lo menos que se puede hacer es buscar soluciones conjuntas.

Es fácil. Está en cerrar una llave, en sonreír, en decirle no a una serie de prácticas cotidianas que no van a implicar sacrificios y que redundarán en enormes beneficios para la humanidad. Pensar en plural es la clave. Cada cual desde su casa, su oficina, en su barrio, en la calle, en una playa reconozca cuán maravilloso es vivir en el planeta Tierra y más aún en un país como Colombia, y decídase a hacer algo por asegurarle mundo a las próximas generaciones.

Se realizó, los ya presentes carteles con la colección llamada “El amor por la vida”. Cada uno de los carteles explica lo siguiente:

Un planeta sano empieza a vivirse desde la casa. Por el sólo hecho de existir, un ser humano ya está modificando el ambiente y su entorno. Pero lograr que su vida y la de la naturaleza sean compatibles no es tan complicado. El secreto está en arrancar pensando en los demás.

Cuidemos nuestra cuadra y nuestro barrio. El espacio público empieza de la puerta de la casa hacia afuera y hace parte de nuestro medio ambiente urbano. Y cuando se habla de “espacio público” se habla de nuestro parque. Nuestro andén, y hasta de nuestro hidrante... Se habla de los sitios donde vivimos, donde crecen nuestros hijos y donde están nuestros amigos.

La plaza también hace parte de nuestro medio ambiente. Ese sitio donde muchos crecimos, jugamos y conocimos a muchos de nuestros amigos, donde jugamos a las escondidas y compartimos ratos inolvidables con nuestros abuelos- merece que lo recuperemos.

Mucho se puede hacer por los árboles. Saber lo que ofrece. Su riquezas, lo que representan para la vida 10 mismo que conocer cómo se conservan y estar dispuestos a conservarlos depende de todos.

Salvemos nuestros ríos. Construyamos una cultura que valoremos la importancia que tienen para nuestras vidas recursos como el agua. Colombia es la quinta potencia mundial en recursos hídricos. Cuenta con 1.500 kilómetros de ríos. 3 millones de hectáreas de aguas superficiales y 2.5 millones de hectáreas

de humedales que contienen 87% del volumen de los cuerpos de corriente. Sobradas razones para ayudar a conservarla.

El sueño de muchos: la playa, el descanso, el mar. Recordemos que ese también es nuestro mar y que los recursos no son de unos pocos. Por eso, desde que llegemos a esos sitios, pensemos en dejarlo todo como si nos quedáramos a vivir allí. El no estar en nuestra casa no significa que tengamos derecho a arrasar con lo que encontramos.

Llegue a la conclusión que no hay mejor manera de que las personas aprendan que viendo, a lo largo de la investigación, también se vio que las personas suelen recordar más las cosas cuando ven algún gráfico, es por eso que los carteles son la mejor opción para dar a conocer este tipo de información y hacer que las personas puedan concientizar acerca del tema.

Finalmente quedaría plantear cuales pueden ser las líneas futuras y el impacto que llegara a causar dichos carteles.

Estos carteles pretenden ser exhibidos en redes sociales y en lugares públicos haciendo uso de la tecnología, es así que ya sea en el mundo del arte para la conservación o restauración del patrimonio artístico y cultural, o cualquier otro, podemos poner nuestro granito de arena para poder apoyar esta causa, causa que ayudara a las futuras generaciones para tener una vida amena.

## BIBLIOGRAFÍA

- Assadourian.E (2017). *Educación eco social*. Barcelona. Capellana: Icaria
- Bhahena.F(2012). *Cartel*. Edo. México: Red tercer milenio
- Ecodiseño: Una nueva cultura del diseño, ELISAVA TdD, [http://tdd.elisava.net/coleccion/11/ecodisseny-del-producte-al-sistema-es/view?set\\_language=es](http://tdd.elisava.net/coleccion/11/ecodisseny-del-producte-al-sistema-es/view?set_language=es), consultado en agosto de 2013.
- Elizabeth Resnick. “Diseño disidente y verde: colección de carteles en defensa del medio ambiente”, En Nueva York, No 2, Ecosfera, edición 2013, <https://ecoosfera.com/2013/05/disenio-disidente-y-verde-coleccion-de-carteles-en-defensa-del-medio-ambiente-imagenes/>, consultada el 23 de enero del 2020.
- López, C. (2014), Edad de la Tierra, España, Universidad del País Vasco, <http://culturacientifica.com/2014/03/04/de-la-edadde-la-tierra/>. Consultado en agosto de 2015.
- Granados.B (2002). *Mas de 100 maneras para salvar el medio ambiente*. España. Bogotá: M.A
- Margolin, V. (2008), *Las políticas de lo artificial*. Ensayos y estudios sobre diseño, México, Designio.
- Morton.T (2018). *El pensamiento ecológico*. España. Bogotá: Paidós
- Riquelme. I (2010). *Diseño del cartel*. México: Nuestra América
- Elizabeth Resnick. “Diseño disidente y verde: colección de carteles en defensa del medio ambiente”, En Nueva York, No 2, Ecosfera, edición 2013, <https://ecoosfera.com/2013/05/disenio-disidente-y-verde-coleccion-de-carteles-en-defensa-del-medio-ambiente-imagenes/>, consultada el 23 de enero del 2020.
- López, C. (2014), Edad de la Tierra, España, Universidad del País Vasco, <http://culturacientifica.com/2014/03/04/de-la-edadde-la-tierra/>. consultado en agosto de 2015.
- Quintero. L. (2008, marzo). Revisión de las corrientes teóricas sobre el medio ambiente y los recursos naturales. *Revista Digital Universitaria*. Recuperado de <http://www.revista.unam.mx/vol.9/num3/art13f>

# ANEXOS

## Vocabulario

**Boceto:** Es el esquema básico o línea ideológica que conforma la pre-visualización de un futuro proyecto artístico.

**Branding:** Este término, muy utilizado en mercadotecnia, se refiere al proceso de “construir” una marca mediante un conjunto de estrategias y manteniendo la identificación inherente a esa marca para que sea reconocida por el público.

**Cabecera:** El concepto “cabecera”, hace referencia en términos periodísticos al título dominante en la portada de una publicación, así como los de sus diferentes secciones destacadas.

**Creatividad:** Es la capacidad de generar nuevas ideas o conceptos, de llegar a nuevas conclusiones, resolver cruces en el camino, en pos de un proyecto determinado.

**Degradado:** En un conjunto de colores, el degradado hace referencia a la transición de tonalidad entre dos colores de manera linealmente ordenada. Es decir, sin saltos de color.



**Diseño gráfico:** Es el arte o disciplina cuyo fin consiste en idear y proyectar mensajes con carácter e identidad propia a través de la imagen.

**Escala de grises:** Es la representación de una imagen en la que cada pixel se dibuja usando un valor numérico individual en una escala que se extiende entre blanco y negro.

**Icono:** En artes gráficas, los iconos son signos o pictogramas que se utilizan para ilustrar una idea con la cual guarda una relación de identidad o semejanza.

**Ilustración vectorial:** Este es un concepto vinculado a la imagen digital (compuesta por mapa de bits), pero que en su caso se compone de elementos geométricos independientes que se combinan para crear dibujos y guras geométricas más complejas.

**Inconstancia de color:** Cuando percibimos los colores de diferente manera según la luz, estamos frente a un fenómeno de inconstancia de color.

**Innovación:** Se trata de un cambio que introduce novedades y que además incluye nuevas propuestas de implementación económica.

**Justificación tipográfica:** La justificación en diseño y maquetación de textos hace referencia tanto a los espacios entre palabras, como los espacios entre letras.

**Legibilidad:** En pocas palabras, la legibilidad puede definirse como la cualidad que tiene un texto para que pueda ser leído.

**Paleta de colores:** Es una de las herramientas de diseño gráfico elementales, ya que se utiliza para crear combinaciones de colores que trabajen bien juntos.

**Patrón:** También denominados “motivos”, los patrones de diseño son dibujos repetitivos que se aplican a una superficie y se clasifican según su composición o estilo. Por ejemplo, tenemos los patrones geométricos, artesanales, -orales, etc.

**Publicidad:** La publicidad es una forma de comunicación impersonal y de difusión de información, ideas u opiniones, con la intención de persuadir a un público objetivo, haciéndole recordar y realizar cierta acción.

**Saturación:** Es la intensidad de un matiz específico, y se basa en la pureza de un determinado color.

**Símbolo:** Es un signo que establece una relación de identidad, que suele ser abstracta, a algo que evoca o representa.

**Sombras:** En fotografía o diseño gráfico, las sombras se utilizan en cualquier dibujo o imagen para que los elementos adquieran volumen y generen mayor interés visual.

**Temperatura de color :**Es un método de medición en kelvin (unidad de medida de la temperatura de color según la escala de William Thomson), que compara el color de una fuente de luz dentro de un espectro luminoso, respecto al color que emitiría en un cuerpo negro.

**Textura:** En la terminología de diseño gráfico, la textura se refiere a las características que posee la superficie de una figura.

**Tipografía :**Procedente del griego, la tipografía es el arte de componer letras para comunicar un mensaje, y por tanto su técnica radica en la elección y el uso de “tipos” o “fuentes”, así como de símbolos que forman parte de un texto escrito.

**Vector:** Un vector como concepto de diseño gráfico, es el elemento principal de las imágenes vectoriales compuestas por objetos geométricos independientes.