



ALUMNA:

ELSY MARIA DEARA LOPEZ

DOCENTE:

MED. OSCAR FABIAN GONZALEZ SANCHEZ

MATERIA:

MORFOLOGÍA Y FUNCION

TRABAJO:

FASES DE LA DIFERENCIACION CELULAR

CUATRIMESTRE Y CARRERA:

3ER, ENFERMERIA

FASES DE LA DIFERENCIACION CELULAR

La diferenciación celular define la adquisición, por parte de una célula, de características peculiares, superpuestas a otras imprescindibles para su supervivencia. Puede también indicar que una célula es “más diferenciada” que otra, en el sentido de haber alcanzado un grado evolutivo mayor.

Células madre embrionarias. Se obtienen de pre-embriónes en fase de blastocisto

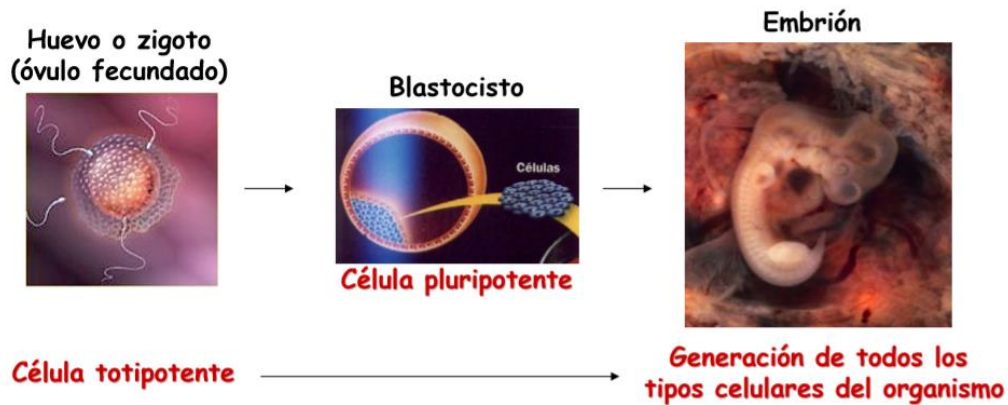

CELULA HUEVO

El huevo contiene la información genética necesaria para todo el desarrollo embrionario. También contiene sustancias nutritivas para nutrir al embrión, se encuentra en el citoplasma y se llama VITELLO

La mayoría de las células huevo van a tener cierta polaridad cuando el vitelo se acumula en uno de los polos de huevo. Se llama polo vegetativo donde se acumula el vitelo y polo animal al contrario.



Las etapas que caracterizan al desarrollo embrionario son las siguientes: fecundación, la cual se efectúa en el tercio superior de las trompas de falopio; segmentación, formación de la blástula, formación de la gástrula y, finalmente la diferenciación.



SEGMENTACIÓN

La segmentación es una serie de divisiones mitóticas. No están acompañadas por crecimiento celular

La segmentación termina en una **MÓRULA**, que es como un balón de células del mismo tamaño que el huevo.



BLASTULACION

La segmentación, produce una masa de células llamada blastocitos. Hasta ahora no ha habido un aumento del tamaño, simplemente hay más células pero son más pequeñas, lo que sí aumenta en gran número es el material genético.

Estas células se disponen alrededor de una cavidad llena de fluido llamada **BLASTOCOLE**

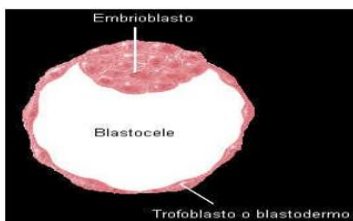

Trofoblasto: (trophe = nutrir) se formará el corion, membrana que posee una serie de vellosidades similares a pequeños dedos, los cuales penetran en los tejidos del endometrio iniciando así la implantación del embrión. El trofoblasto, además de fijar al embrión las paredes del útero, lo nutre, ya que participa en la formación de la placenta y del cordón umbilical.

Embrioblasto: es la masa celular interna a partir de la cual se va a desarrollar el embrión.

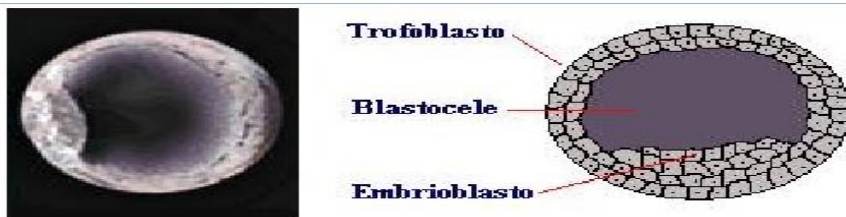

GASTRULACION

Es el proceso de formación de la gástrula. Consiste en la migración de los blastómeros que origina dos capas: una externa (ectodermo) y otra interna (endodermo).



HOJA GERMINATIVA ECTODERMICA: DERIVADOS

Cuando se inicia el periodo embrionario (tercera semana), la hoja germinativa ectodérmica tiene forma de disco aplanado, algo más ancho en la región cefálica que en la caudal. Aparecen el notocordio y el mesodermo precordial (placa precordial) que inducen al ectodermo que los recubre a aumentar de grosor y formar la placa neural. Las células de la placa neural componen el neuroectodermo y su inducción representa el fenómeno inicial del proceso de neurulación.

NEURULACIÓN

Una vez que se produce la inducción, la lámina alargada en forma de zapatilla, la placa neural, se extiende gradualmente hacia la línea primitiva. Al finalizar la tercera semana, los bordes laterales de la lámina (placa) neural se elevan (se desprenden del ectodermo) y dan lugar a la formación de los pliegues neurales, y la porción media deprimida (hundida) constituye el surco neural. Poco a poco los pliegues neurales se aproximan uno a otro en la línea media, donde se fusionan. Esta fusión comienza en la región cervical (quinto Somita) y avanza cefálica y caudalmente.

El resultado es la formación del tubo neural. Hasta que se completa la fusión, en los extremos cefálicos y caudal del embrión el tubo neural queda en comunicación con la cavidad amniótica, que recubre todo el ectodermo, por medio de los neuroporos craneal y caudal, respectivamente. El neuroporo craneal (cefálico o anterior) se cierra aproximadamente en el día 25 (estado de 18 a 20 somitas a nivel mesodérmico), mientras que el neuroporo posterior o caudal se cierra el día 27 (estado de 25 somitas). El proceso de neurulación se ha completado y el sistema nervioso central está representado por una estructura tubular cerrada con una porción caudal estrecha, la medula espinal, y una porción cefálica mucho más ancha caracterizada por varias dilataciones, las vesículas cerebrales (encefálicas).

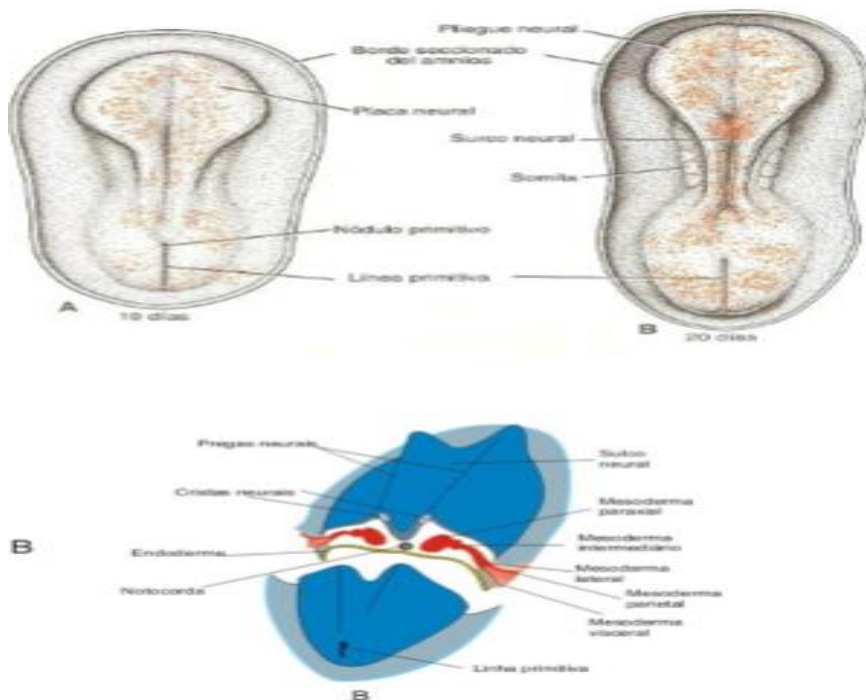

A medida que los pliegues neurales se elevan y se fusionan, las células del borde lateral o cresta del neuroectodermo comienzan a separarse de las que se encuentran en su vecindad.

Esta población celular, la cresta neural, experimenta a su salida del neuroectodermo una transición (cambio) de epitelial a mesenquimatoso para penetrar en el mesodermo adyacente por migración activa y desplazamiento. (El mesodermo se refiere a las células derivadas del Epiblasto y de los tejidos extraembrionarios; mesénquima es el tejido conectivo embrionario laxo, cualquiera que sea su origen). Las células de la cresta neural de la región del tronco dejan los pliegues neurales después del cierre del tubo neural y siguen uno de dos caminos migratorios posibles: 1) un trayecto dorsal a través de la dermis, en donde podrían entrar en el ectodermo a través de perforaciones presentes en la lámina basal para formar melanocitos en la piel y en los folículos pilosos.

2) un recorrido ventral a través de la mitad anterior de cada Somita para dar origen a neuronas de ganglios sensoriales, simpáticos y entéricos, células de Schwann y células de la medula suprarrenal. Las células de la cresta neural también se forman y migran desde los pliegues neurales craneales y abandonan el tubo neural antes de que se produzca el cierre de esa región. Estas células contribuyen a la formación del esqueleto craneofacial y también aportan neuronas para ganglios craneales, células gliales, melanocitos y otros tipos celulares. La inducción de las células de la cresta neural requiere de una interacción entre el ectodermo neural adyacente y el ectodermo general que lo recubre. Un gradiente de proteínas morfoénicas del hueso (BMP), secretadas por el ectodermo no neural (general), juntamente con el factor de crecimiento fibroblástico (FGF), inician el proceso de inducción.

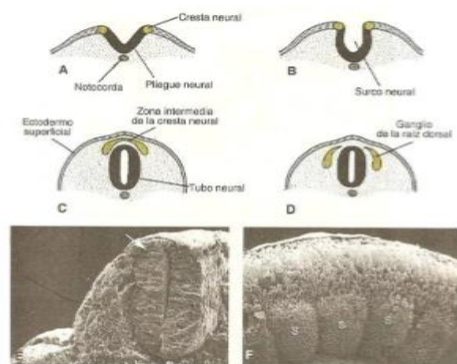

Formación de la cresta neural

De este modo, el destino de la totalidad del ectodermo depende de las concentraciones de BMP: los niveles elevados llevan a la formación de la epidermis, los niveles bajos en el borde de la placa neural y en el ectodermo no neural inducen la cresta neural, y la inhibición de la BMP contribuye a la inducción de la placa neural. Las células de la cresta neural dan origen a una serie heterogénea de tejidos.

Cuando el tubo neural se ha cerrado, se tornan visibles en la región cefálica del embrión otros dos engrosamientos ectodérmicos bilaterales, las placodas óticas o auditivas y las placodas del cristalino, visibles en la región cefálica del embrión.

Al continuar el desarrollo, las placodas óticas se invaginan y forman las vesículas óticas o auditivas, las cuales darán origen a las estructuras necesarias para la audición y el mantenimiento del equilibrio. Aproximadamente al mismo tiempo aparece la placoda del cristalino, que también se invagina y durante la quinta semana forman el cristalino del ojo.

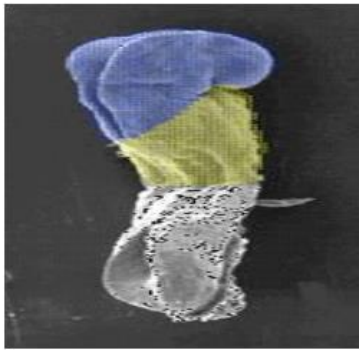

TIRO NF11RAI · Neurorano cefálico (azul)

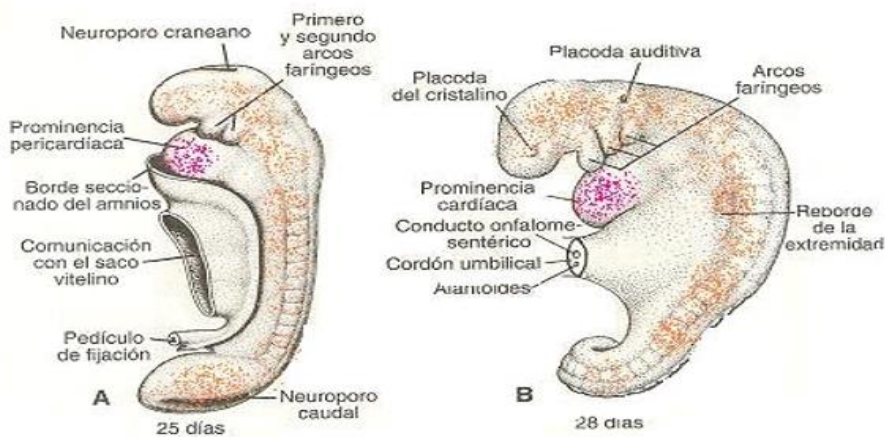
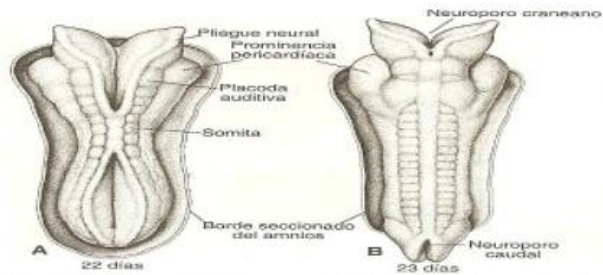

En términos generales, de la capa germinativa ectodérmica derivan los órganos y estructuras que mantienen contacto con el mundo exterior:

- sistema nerviosos central
- sistema nervioso periférico
- epitelio sensorial del oído, nariz y el ojo,
- epidermis, incluido el pelo y las uñas.

Además, da origen a las glándulas subcutáneas, glándulas mamarias, glándula hipófisis y el esmalte dental.

Derivados de las crestas neurales

- Tejido conectivo y huesos de la cara y el cráneo
- Ganglios nerviosos craneales
- Células C de la glándula tiroides
- Tabique troncoconal del corazón
- Odontoblastos
- Dermis de la cara y del cuello
- Ganglios espinales (ganglio de la raíz dorsal)
- Cadena simpática y ganglios pre aórticos
- Ganglios Parasimpáticos del tracto gastrointestinal
- Medula suprarrenal
- Células de schwann
- Células Gliales
- Piamadre y Aracnoides
- Melanocitos

HOJA GERMINATIVA MESODÉRMICA: DERIVADOS

En un comienzo las células de la hoja germinativa mesodérmica forman una delgada de tejido laxo a cada lado de la línea media. Sin embargo por el decimoséptimo día, las células próximas a la línea media proliferan y forman una capa engrosada de tejido, denominada mesodermo paraxial. Más lateralmente la hoja mesodérmica sigue siendo delgada y se conoce como lámina lateral (mesodermo lateral). Con la aparición y coalescencia de cavidades intercelulares en el mesodermo lateral, el tejido queda dividido en dos hojas: a) una capa que continúa con el mesodermo que recubre al amnios, y que se denomina hoja somática o parietal del mesodermo, y b) una capa que continúa con el mesodermo que reviste el saco vitelino, denominada hoja esplacnica o visceral del mesodermo. Estas dos capas, en conjunto revisten una cavidad neoformada, la cavidad o celoma Intraembrionario, que a cada lado del embrión se continúa con la cavidad o celoma extraembrionario. El mesodermo intermedio conecta al mesodermo paraxial y a la lámina del mesodermo lateral.

FORMACIÓN del MESODERMO

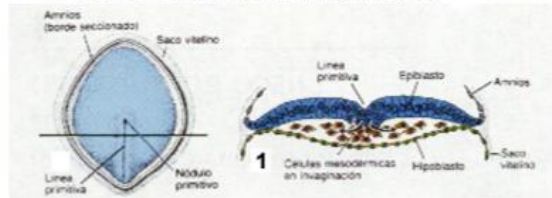

DIFERENCIACIÓN del MESODERMO

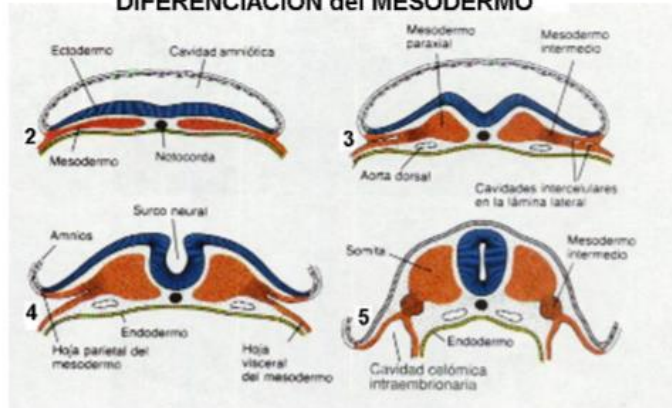

MESODERMO PARAXIAL

Al comienzo de la tercera semana el mesodermo paraxial está organizado en segmentos. Estos segmentos, conocidos como somítomeros, aparecen primero en la región cefálica del embrión y se forman luego en sentido cefalocaudal. Cada Somítomero consiste en células mesodérmicas dispuestas en espirales concéntricas alrededor del centro de la unidad. En la región cefálica, los somítomeros se forman en coincidencia con la segmentación de la placa neural en neuromeras y contribuyen al mesénquima cefálico. A partir de la región occipital, los somítomeros se organizan caudalmente en somitas. El primer par de somitas aparecen en la región cervical del embrión cerca del vigésimo día del desarrollo. Desde este sitio se forman nuevos somitas en dirección cefalo caudal alrededor de tres pares por día, hasta que al final de la quinta semana hay de 42 a 44 pares.

Los pares de somitas:

- 4 pares de somitas occipitales
- 8 cervicales
- 12 torácicos
- 5 lumbares
- 5 sacos
- 8 a 10 pares de coccígeos.

Luego desaparecen el primer par occipital y los últimos 5 a 7 coccígeos, mientras que el resto de los somitas constituye el esqueleto axial.

Como los somitas aparecen con una periodicidad definida es posible determinar adecuadamente la edad del embrión durante esta etapa Somita.

La formación de los somitas segmentados a partir del mesodermo presomítico sin segmentar (paraxial) depende de un reloj de segmentación establecido “genes cíclicos”. A los genes cíclicos pertenecen miembros de la vía de señalización de Notch y de WNT que se expresan en un patrón oscilatorio en el mesodermo presomítico. A su vez estas señales activan periódicamente a genes del patrón segmentario que regulan la formación del Somita. Los límites para la expresión de los genes del patrón del Somita dentro de una región formadora del Somita del mesodermo presomítico son regulados por el ácido retinoico (AR) y por FGF8. AR se expresan en un gradiente rostrocaudal, mientras que FGF8 se expresan en un gradiente caudorostral, de tal modo que AR regulan positivamente a los genes que establecen el patrón del Somita, mientras que FGF8 reprime la actividad de AR e inhibe la maduración del mesodermo presomítico en somitas.

Al comienzo de la cuarta semana las células que forman las paredes ventral y medial del Somita pierden su organización compacta, se tornan polimorfas y cambian de posición para rodear al notocordio. Estas células, que en conjunto reciben el nombre de Esclerotoma, forman un tejido laxo denominado mesénquima. Algunas de estas células dan origen a tendones, mientras que las restantes rodean a la médula espinal y al notocordio para formar la columna vertebral. Las células de la porción dorsolateral del Somita también migran como precursoras de la musculatura del miembro y de la pared corporal.

Después de la migración de esas células musculares y de las células del Esclerotoma, las células de la porción dorsomedial del Somita proliferan y migran hacia el lado ventral del remanente del epitelio dorsal del Somita para formar una nueva capa, el Miotoma. El epitelio dorsal restante constituye el Dermatoma, y estas capas en conjunto dan lugar a dermatomiotoma. Cada Miotoma organizado segmentariamente origina los músculos del dorso (musculatura epiaxial), mientras que los dermatomas se dispersan para formar la dermis y el tejido subcutáneo de la piel.

Además cada Miotoma y cada Dermatoma conservan inervación de sus segmentos de origen, independientemente de donde migren las células. En consecuencia, cada Somita forma su propio Esclerotoma (componente de tendón, cartílago y hueso), su propio Miotoma (que proporciona el componente muscular segmentario) y su propio Dermatoma, el componente segmentario de la piel.

Cada Miotoma y cada dermatoma tiene también su propio componente nervioso segmentario.

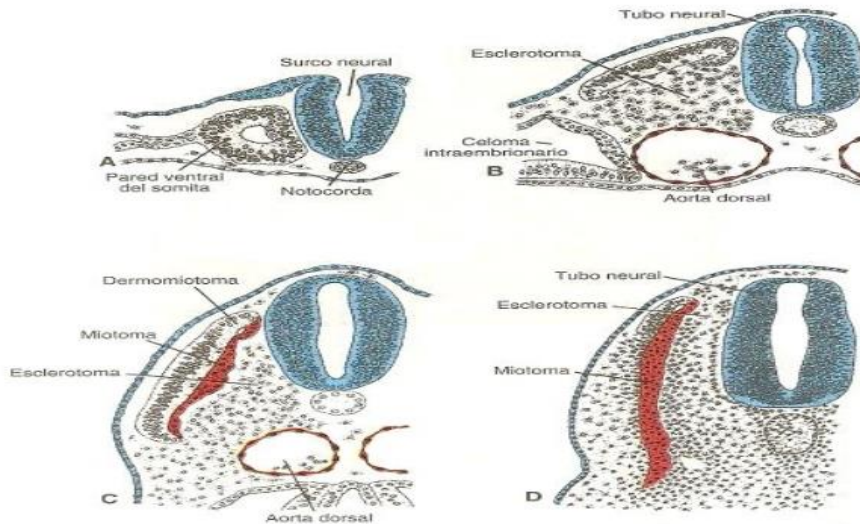

MESODERMO INTERMEDIO

El mesodermo intermedio, que conecta temporariamente el mesodermo paraxial con la lámina del mesodermo lateral, se diferencia en estructuras urogenitales. En las regiones cervical y torácica superior forma cúmulos celulares de disposición segmentaria (los futuros nefrotomas), mientras que en dirección más caudal produce una masa no segmentada de tejido, el cordón nefrogénico. Unidades excretorias del sistema urinario y de la gónada se desarrollan desde este mesodermo intermedio en parte segmentado y en parte no segmentado.

LAMINA DEL MESODERMO LATERAL

La lámina del mesodermo lateral o mesodermo lateral se separa en las hojas parietal y visceral, que revisten la cavidad intraembrionaria y rodean a los órganos respectivamente. El mesodermo parietal junto con el ectodermo que lo recubre, forma las paredes corporales lateral y ventral. El mesodermo visceral y el endodermo embrionario constituirán la pared del intestino. Las células mesodérmicas de la hoja parietal que se encuentran rodeando a la cavidad intraembrionaria formarán membranas delgadas, las membranas mesoteliales o membranas serosas, que tapizarán las cavidades peritoneal, pleural y pericárdica y secretarán un líquido seroso. Las células mesodérmicas de la hoja visceral formarán una membrana serosa delgada alrededor de cada órgano.

Sangre y vasos sanguíneos

Los vasos sanguíneos se forman de dos maneras: vasculogénesis, a partir de islotes sanguíneos, y angiogénesis, generación de brotes a partir de vasos preexistentes.

El primer islote sanguíneo aparece en el mesodermo que rodea a la pared del saco vitelino en la tercera semana de desarrollo y poco tiempo en la lámina del mesodermo lateral y en otras regiones.

Estos islotes se originan de células del mesodermo que son inducidas a formar hemangioblastos, un precursor común de vasos y células de la sangre. Los hemangioblastos son inducidos por el factor de crecimiento endotelial vascular (VEGF), secretados por las células mesodérmicas que los rodean. La señal para expresar VEGF podría involucrar a HOXB5, que regula en más al receptor de VEGF FLK1. Los hemangioblastos en el centro del islote sanguíneo forman células madre hematopoyéticas, precursoras de todas las células sanguíneas, mientras que los hemangioblastos periféricos, precursores de los vasos sanguíneos. Estos angioblastos proliferan y son posteriormente inducidos a formar células endoteliales por el VEGF secretado por las células mesodérmicas que lo rodean.

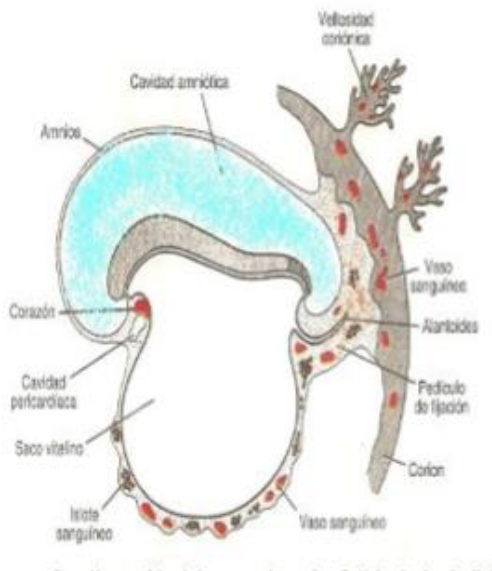

Como se menciona las primeras células sanguíneas se originan en los islotes del saco vitelino, pero esta población es transitoria. Las células madre hematopoyéticas definitivas provienen del mesodermo que rodea a la aorta en un sitio denominado región aorta-gónadomesonefros (AMG). Estas células colonizaran el hígado que se transformara en el órgano hematopoyético fetal más importante. Posteriormente las células madre del hígado colonizaran la médula ósea, el tejido definitivo formador de sangre.

Haciendo un resumen de los derivados del Mesodermo tenemos:

- Tejidos de Sostén: tejido conectivo, cartílago y hueso (columna vertebral)
- músculo liso y estriado
- células sanguíneas y linfáticas, paredes del corazón y vasos sanguíneos y linfáticos
- Riñones, gónadas y los conductos correspondientes
- Porción cortical de la glándula suprarrenal.

HOJA GERMINATIVA ENDODÉRMICA: DERIVADOS

El tracto gastrointestinal es el principal sistema orgánico derivado de la hoja germinativa endodérmica. Esta hoja cubre la superficie ventral del embrión y constituye el techo del saco vitelino. Con el desarrollo y el crecimiento de las vesículas cerebrales, el disco embrionario comienza a sobresalir en la cavidad amniótica y a plagarse en sentido céfalo caudal. Este plegamiento es mas pronunciado en las regiones de la cabeza y de la cola, donde se forman los llamados pliegue cefálico y pliegue caudal.

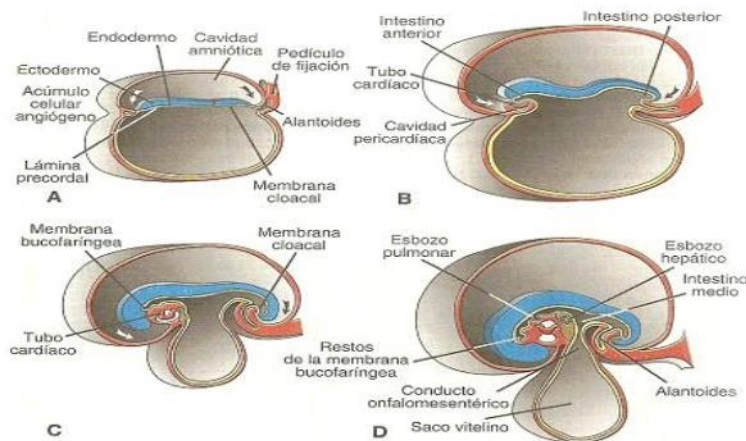

Este conducto en un principio es ancho, pero con el crecimiento del embrión se hace mas angosto y mucho mas largo.

En el extremo cefálico el intestino anterior esta temporariamente limitado por una membrana ectodérmica y endodérmica llamada la membrana bucofaringea. Durante la cuarta semana se rompe la membrana bucofaringea y de esta manera se establece una comunicación abierta entre la cavidad amniótica y el intestino primitivo. Asimismo el intestino posterior termina temporariamente en una membrana ectodérmica y endodérmica, la membrana cloacal, que se rompe durante la séptima semana y crea la abertura anal.

Como consecuencia del rápido crecimiento de los somitas, el disco embrionario, en un principio aplanado, comienza a plegarse en dirección lateral y el embrión toma un aspecto redondeado. Simultáneamente se forma la pared ventral del cuerpo del embrión, con una excepción de una pequeña porción de la región abdominal ventral donde hallan adheridos el conducto del saco vitelino y el pedículo de fijación.

Mientras se forman el intestino anterior y el intestino posterior, el intestino medio se mantiene en comunicación con el saco vitelino. En un principio esta conexión es ancha, pero como resultado del plegamiento del cuerpo, gradualmente se torna larga y angosta y constituye el conducto onfalomesentérico o vitelino. Solo mucho más adelante, cuando el conducto vitelino queda obliterado (cerrado), el intestino medio pierde conexión con la cavidad original revestida de endodermo y adopta una posición libre dentro de la cavidad abdominal.

En el ser humano, el saco vitelino tiene carácter vestigial y es probable que desempeñe una función de nutrición solo en las primeras etapas de desarrollo. En el segundo mes de la vida embrionaria está localizado en la cavidad coriónica.

De ahí que la hoja germinativa endodérmica forma en un comienzo el revestimiento epitelial del intestino primitivo y de las porciones intraembrionarias de la alantoides y del conducto vitelino.



En estas etapas más avanzadas del desarrollo da origen:

- al revestimiento epitelial del aparato respiratorio
- al parénquima de la glándula tiroides, paratiroides, el hígado y el páncreas
- estroma reticular de las amígdalas y el timo
- el revestimiento epitelial de la vejiga y la uretra
- al revestimiento epitelial de la cavidad timpánica y de la trompa de Eustaquio o auditiva.